O Matutino de Maior Tiragem da Capital da República

O TEMPO — Previsões até 2 horas de amanhã, no Distrito Federal: Tempo — Instável. Temperatura — Estável. Ventos — Do S ao E, moderados.

TEMPERATURAS MAXIMAS E MINIMAS DE ONTEM: Universidade Rural, 22,2-17,2; Jardim Botânico, 21,2-17,0; Santa Cruz, 24,8-18,6; Ipanema, 23,0-18,2; Méier, 22,6-18,0; Pão de Açucar, 24,5-15,0; Penha, 21,6-16,2; Bangu, 21,0-18,0 e Praça Quinze, 21,6-17,1.

Diario de Noticias

Constituição, 11 — Tel.: 42-2910 (Rêde interna)

Rio de Janeiro, Quarta-feira, 24 de Setembro de 1952

Fundado em 1930 - Ano XXIII - N. 9.178

Propriedade da S. A. DIARIO DE NOTICIAS
O. R. Dantas, presidente; M. Gomes Moreira, tesoureiro; Aurélio Silva, secretário.

ASSINATURAS:
Ano, Cr$ 120,00; Semestre, Cr$ 60,00; Trim., Cr$ 30,00

Rep. S. Paulo: W. Farinello - S. Bento, 220, 3º, T. 32-1512

ED. DE HOJE: 8 SEÇÕES, 18 PÁGS. — Cr$ 1,00

Conferência imediata das Quatro Grandes Potências

Grã-Bretanha, França e Estados Unidos propõem à Rússia a realização da reunião para outubro, a fim de discutirem a situação alemã

Repelida a sugestão russa para o debate do tratado de paz — Meio para pôr fim à atual divisão da Alemanha

LONDRES, 23 (De Karol Thaler, da U. P.) — A Grã-Bretanha, a França e os Estados Unidos propuzeram à União Soviética uma conferência das quatro grandes potências, no mês vindouro, a fim de discutir sôbre a possibilidade de realizar uma investigação imparcial da situação alemã, para a realização de eleições verdadeiramente livres e o estabelecimento de um govêrno para tôda a Alemanha.

Os três países repeliram «após cuidadoso estudo» a proposta russa de uma conferência das quatro potências para discutir um tratado de paz com a Alemanha, com prioridade, sôbre os pontos agora propostos pelos aliados.

Em notas idênticas, as três potências expõem que «enquanto não se realizar as eleições, não se pode constituir um govêrno nem unificar a Alemanha, e não havendo um govêrno pan-americano em condições de negociar livremente é impossível discutir os têrmos de um tratado de paz com a Alemanha». As notas dizem que «o conceito soviético de um tratado de paz redigido por quatro potências e impôsto à Alemanha é completamente improcedente em 1952». E acrescenta: «Mais conveniente seria que o govêrno soviético reconsiderasse sua negativa de se unir, às outras potências no esfôrço conjunto para abordar o problema das eleições livres na Alemanha.

As potências ocidentais dizem ainda em suas notas: «Sentimo-nos obrigados a recordar ao govêrno soviético que as condições mudaram radicalmente desde os convênios econômicos e políticos firmados para reger o período inicial da ocupação». E adiante asseguram que as três potências «jamais concordarão com um tratado de paz que seja redigido ou negociado sem a participação de um govêrno pangermânico», acrescentando que «o tratado de paz para a Alemanha não pode ser negociado ou aceito por outro representante alemão que não seja um govêrno pan-americano legalmente estabelecido».

As notas esclarecem que as eleições devem ser preparadas de modo a serem «genuinamente livres e que reflitam a vontade do povo alemão», e acrescentam que, portanto, antes de sua celebração, investigações devem ser feitas em ambas as regiões da Alemanha, por uma comissão imparcial. Mas repelem a sugestão soviética de que a comissão fôsse formada por representantes das Alemanha Oriental e Ocidental.

Finalmente, as três potências dizem que «aprendemos por dura experiência nos últimos anos que as palavras «eleições livres» têm um significado em linguagem corrente e outro no vocabulário oficial soviético» e terminam prometendo que continuarão tentando encontrar um meio para pôr fim à atual divisão da Alemanha.

FRONTEIRA TURCO-RUSSA — Através de poderoso telescópio de artilharia, o general Matthew B. Ridgway, comandante-chefe das fôrças da Organização do Atlântico Norte, olha para território soviético. Essa visita está sendo qualificada de «provocação» pelos dirigentes comunistas. — (Foto United Press).

Dez meses para atravessar o Atlântico

Uma garrafa lançada ao mar nos EE. UU. foi recolhida na França

BORDEUS, 23 (AFP) — Um habitante desta cidade, de passeio em Mixigan, encontrou anteontem na praia uma garrafa contendo uma ficha assinalando que havia sido ela atirada ao mar pelo Serviço Hidrográfico Norte-Americano, a 48 graus e 23 de latitude norte e 25 graus e 2 de longitude, oeste, no dia 28 de novembro de 1951.

Portanto, a garrafa levou 10 meses para atravessar o Atlântico.

Truman teria ordenado a investigação do caso Nixon

Porta-voz da Casa Branca retificou, mais tarde, a informação que havia dado anteriormente, sôbre o assunto

Repeliu o Comitê Nacional Democrata duas ofertas em dinheiro, como auxílio para a campanha política — Nixon defende-se

WASHINGTON, 23 (U. P.) — O presidente Truman ordenou ao Departamento de Justiça que investigue se houve violação de alguma lei na questão dos fundos postos à disposição do senador Richard Nixon, candidato republicano à vice-presidência da República.

Segundo um porta-voz da Casa Branca, o Departamento já iniciou estudos sôbre o assunto que envolve 18.235 dólares, doados a Nixon para cobrir seus gastos nos últimos dois anos.

Truman e os membros do seu gabinete discutiram o assunto na reunião ordinária de sexta-feira e após a reunião o procurador geral, sr. James McGranery, insistiu com o presidente para continuar estudando a questão. Finalmente, o presidente Truman concordou que o Departamento de Justiça investigasse o «affaires».

Oficialmente, o Departamento de Justiça negou-se a comentar o assunto, mas seus juristas já começaram a estudar as leis relativas aos que deram e receberam o dinheiro.

Retificação da Casa Branca

WASHINGTON, 23 (U. P.) — Roger Tubby, secretário de imprensa auxiliar da Casa Branca, retificou a informação que havia dado anteriormente, hoje à tarde, e declarou que o presidente Truman não deu instruções ao Departamento da Justiça, para que investigasse o aspecto legal do assunto relacionado com o fundo de gastos políticos do senador Richard Nixon, candidato republicano à vice-presidência.

Tubby manifestou que estava «absolutamente equivocado» quando disse aos jornalistas que o Departamento da Justiça investigaria o assunto sôbre a soma de 18.235 dólares, posta à disposição de Nixon por um grupo de ricos californianos, a fim de determinar se havia infração da lei. Disse que «não foi enviada tal indicação ao Departamento da Justiça» e «não houve intervenção da Casa Branca no assunto, em absoluto».

Entretanto, continua a controvérsia entre ambos os partidos por motivo do «assunto Nixon» e de fundos facilitados a alguns funcionários nomeados pelo candidato democrata à presidência, Adlai Stevenson. Em Los Angeles, John Irwin, ex-secretário administrativo de Nixon, admitiu que ajudou Dana Smith, administrador do «fundo Nixon» no assunto da devolução de impostos, no valor de 500 a 600 mil dólares que reclamava, apresentando-o ao advogado do Departamento da Justiça, que estava encarregado do caso. A reclamação era feita por Smith em favor da «River Lumber Company», de propriedade de sua família, e o caso ainda não foi solucionado.

Em Springfield capital de Ilinois, o presidente do Partido Republicano nesse Estado, sr. Morton Hollingsworth, acusou Stevenson e o diretor do Serviço de Beneficiência de Illinois, Fred Hollier, de «flagrante» manipulação das folhas de pagamento. Disse que o pessoal da administração do Escritório Geral do Departamento de Beneficência foi aumentado de 186, em janeiro de 1941, para 258 em julho de 1952.

Os partidários de Stevenson declararam que não foi feita qualquer tentativa para ocultar o fato de que foram admitidos novos empregados.

Repeliu duas ofertas

WASHINGTON, 23 (U. P.) — presidente do Comitê Nacional democrata, sr. Stephen Mitchell, anunciou que repeliu duas ofertas, para que recebesse grandes somas em dinheiro, uma das quais de mais de .... 100.000 dólares, como auxílio para a campanha política, por considerá-las «impróprias». Esta revelação foi feita após a sua entrevista semanal com o presidente Truman.

O sr. Mitchell não revelou quais foram os autores dessas ofertas, mas esclareceu que lhe foram feitas em «circunstâncias inaceitáveis», pois «impunham condições e acarretariam compromissos».

Falando aos jornalistas, o sr. Stephen Mitchell disse que a primeira dessas ofertas era maior que a soma que o Comitê Nacional tem depositada num Banco — que excede a 180.000 dólares. Quanto à segunda, não insinuou a quantidade, mas disse que havia sido «grande». Em seguida declarou: «Creio que teria sido impróprio aceitá-las, e naturalmente seria também ilegal, pois a lei limita os donativos políticos individuais em cinco mil dólares».

O presidente do Comitê Nacional do Partido Democrata

(Conclui na 4.ª pág., 1.ª coluna)

SO-MO
VEM AÍ!

BANCO MOSCOSO-CASTRO S.A.
RUA DA ALFÂNDEGA, 51

PEDIDO INGLÊS RECUSADO PELOS ESTADOS UNIDOS

Maior a dívida comercial brasileira

Subiu, em agôsto último, à cifra de 3 biliões e 7 milhões de dólares

NOVA YORK, 23 (AFP) — A dívida comercial brasileira subiu para 3 biliões e 7 milhões de dólares, em agôsto último.

No entanto, êsse aumento mensal foi o mais fraco registrado êste ano, menciona o «Federal Reserve Bank», desta cidade.

A diminuição do aumento dessa dívida reflete em grande parte a manutenção das restrições das importações. Os novos títulos sacados contra o Brasil diminuíram de 1,5 milhão para 1,1 milhões de dólares, ou seja, a cifra mais baixa desde abril do ano passado, e o total dos títulos pagos passou de 3,7 milhões em julho para 8,4 milhões de dólares em agôsto.

Londres desejava mandar observadores às reuniões do Conselho do Pacífico, em Honolulu, mas Washington não concordou

POSSÍVEL A REMESSA DE UMA NOTA BRITÂNICA DE PROTESTO AO GOVÊRNO AMERICANO

LONDRES, 23 (Jack Fox, correspondente da U. P.) — Funcionários diplomáticos locais mostram-se admirados e confusos ante a recusa, por parte dos Estados Unidos, em atender à petição da Grã-Bretanha, no sentido de que fôsse autorizada a enviar observadores às reuniões do Conselho do Pacífico, que serão realizadas em Honolulu. Foram enviadas ao continente mensagens urgentes ao primeiro ministro Winston Churchill e ao ministro das Relações Exteriores, Anthony Eden, informando-os da situação. A Grã-Bretanha havia pedido a Washington autorização para enviar observadores àquelas reuniões, que os Estados Unidos, Nova Zelândia e Austrália vão levar a efeito, com o propósito de delinear um plano de defesa para o Pacífico.

As três nações mencionadas enviaram respostas negativas, o que decepcionou o govêrno britânico. Churchill encontra-se em férias na Riviera francesa e Eden chegou hoje a Viena, procedente da Iugoslávia. Acredita-se que tão pronto regressem a Londres, ambos abordarão o assunto da exclusão britânica de uma região em que a Grã-Bretanha tem interêsses tão vitais, sendo possível a remessa de uma nota de protesto aos Estados Unidos. Diplomatas britânicos mostram-se entre atônitos e irados com a atitude norte-americana e externam a opinião de que a Austrália e o Nova Zelândia desejavam francamente a presença de observadores britânicos, porém que devem ter concordado ante a pressão dos Estados Unidos.

Segundo um despacho de Canberra, o ministro das Relações Exteriores australiano, Richard Casey, declarou que «julgava possível que a Grã-Bretanha pudesse estar representada, porém que não se sentia «esperançado». Segundo a notícia, Casey acrescentou que a Austrália veria com prazer a assistência de observadores britânicos, porém que o assunto tinha de ser decidido pelas três nações do Conselho. Segundo se diz, a petição britânica foi rejeitada pelos seguintes motivos: 1) — Se a Grã-Bretanha fôsse admitida, outras nações, especialmente a França, a Holanda e as Filipinas, poderiam exigir o mesmo. II) — Os asiáticos poderiam considerar a adição da Grã-Bretanha ao Conselho como uma junção de objetivos contra êles. Dizem os observadores que esta segunda razão carece de sentido, e, quanto à primeira, mencionam que durante a guerra participou ativamente da defesa do Pacífico.

Delirantemente aclamado em Londres

Charlie Chaplin recebe consagradora manifestação popular ao desembarcar na capital inglêsa, que não visitava há 21 anos

«Pessoalmente, sou um conservador. Não sou comunista e nunca o fui. Não tenho nenhum segrêdo a esconder», declarou à imprensa

LONDRES, 23 (A. F. P.) — Charlie Chaplin, acompanhado de sua espôsa e de seus filhos, chegou a esta capital, hoje, de manhã.

A multidão delirante que se comprimia na plataforma da estação de Waterloo fêz ao grande ator uma recepção entusiasta, aos gritos de "viva Charlie".

Vivamente emocionado pela cordialidade dêsse acolhimento, "Carlitos" deu parte de suas impressões e de seus projetos aos jornalistas presentes.

"Londres não mudou nada — disse êle. — Essa recepção é verdadeiramente tocante e estou profundamente comovido".

Foram necessários vários minutos para o cortejo de três automóveis deixar as vizinhanças da estação e foi preciso que a polícia interviesse para desobstruir o local. Homens, mulheres e crianças comprimiam-se contra o automóvel do ator berrando e agitando os braços.

Por medida de precaução, os quatro filhos de Chaplin haviam sido levados para a frente do trem e depois foram embarcados no automóvel que partira em seguida.

Quando, finalmente, o auto do famoso comediante conseguiu deixar a estação, passando entre uma multidão em delírio, alinhada de uma parte e outra da rua, "Carlitos" levantou o polegar à moda anglo-saxônica.

Pouco antes de meio dia foi que Charlie Chaplin conseguiu finalmente chegar ao hotel onde ficará hospedado com sua família, durante sua estada na capital britânica. Seus filhos haviam-no precedido de alguns minutos, juntamente com duas damas de companhia.

Lá também algumas centenas de pessoas estavam aglomeradas para aclamá-lo, contidas por uns vinte policiais.

Logo que a chegada de "Carlitos" ao hotel se tornou conhecida, os motoristas dos ônibus, tipo "Imperial", que trafegam ao longo do cais do Tâmisa, celebraram o acontecimento à sua maneira: assestaram os faróis acêsos de seus enormes veículos vermelhos sôbre o apartamento de "Charlie" — como o chamam os inglêses — que dão para o jardim do hotel e para o Tâmisa.

Charlie deu ordem no hotel para que lhe transmitam sòmente as comunicações telefônicas do seu filho Sidney, que se encontra nesta capital, e de miss Clara Broom, sua "partenaire" no seu último filme, "Luzes da Ribalta".

"Carlitos", segundo se soube, pretende visitar, o mais cêdo possível, a jovem atriz que os cronistas mundanos já dão como noiva de seu filho.

CARLITO E SUA ESPÔSA — Charlie Chaplin, o «Carlito», e sua espôsa Oona O'Neill, ao chegarem a Nova York, de Hollywood, para sua viagem à Europa. E' essa a viagem da qual Chaplin está ameaçado de não poder voltar, por encontrar barrada a sua entrada nos Estados Unidos. — (Foto U.P.).

Diz-se conservador

LONDRES, 23 (AFP) — Charlie Chaplin afirmou, numa recepção que lhe foi oferecida esta noite no Savoy Hotel: «Pessoalmente, sou um conservador. Não sou comunista e nunca o fui. Não tenho nenhum segrêdo a esconder. Não sou um elemento subversivo. «Agora que Hitler morreu, vamos para a frente», era o que eu costumava dizer».

O famoso comediante falava do alto de um estrado colocado no fundo do «hall» do hotel, dirigindo-se a várias centenas de pessoas, incluindo jornalistas inglêses e estrangeiros, representantes do mundo do cinema e tôda a Londres elegante e mundana.

Depois de exprimir quão profundamente emocionado ficara pelas manifestações de amizade que lhe foram prodigalizadas desde sua chegada a Londres e principalmente pelos «cockneys» (suburbanos de Londres) seus conterrâneos, e prosseguiu: — «Muita gente já me fêz pergun-

(Conclui na 4.ª pág., 7.ª coluna)

ATACAM OS COMUNISTAS EM TRÊS PONTOS DA FRENTE COREANA

Realizaram vinte assaltos infrutíferos às posições mais fortes das Nações Unidas, em tôda a extensão da Coréia

TÓQUIO, 24 — Quarta-feira, Victor Kendrick, correspondente da U. P.) — As tropas vermelhas atacaram em três pontos da frente coreana, numa série de vinte assaltos infrutíferos às posições mais fortes das Nações Unidas, em tôda a extensão da Coréia. Oficiais aliados informaram que os ataques comunistas foram antes «ações de hostilidade», do que preparação de uma campanha vermelha concertada.

Os vermelhos efetuaram três ataques ao já famoso monte Bunker, ensanguentado e cheio de crateras de granadas, outros quatro contra o «Monte das Angústias» e três contra o pico rochoso batisado com o nome de «Castelo de Lucas, o Bom». As trôpas sul-coreanas, por sua vez, recapturaram e consolidaram suas posições na colina chamada «Berço», a noroeste da antiga «Poncheras». Êles haviam perdido a importante levação para os comunistas segunda-feira passada, recobrando-a após quinze horas de cruenta batalha.

No ar, bombardeiros noturnos, voando a pouca altura, sôbre a Coréia do Norte, desbarataram um comboio com numerosos caminhões de abastecimentos comunistas. Aviões de caça e bombardeio, e missões de apoio na frente, contribuíram para rechaçar os assaltos vermelhos na noite de segunda-feira e madrugada de têrça.

Os «Sabres» a jato norte-americanos voaram sôbre o conhecido «Bêco dos Migs», no nordeste da Coréia, sem encontrar um único dêsses aparelhos comunistas, enqüanto aviões de bombardeio médios destruíam depósitos de materiais bélicos atraz das linhas comunistas ao norte de Kumsong.

PAPEL DE IMPRENSA MAIS CARO

OTTAWA, 23 (U. P.) — Anunciou-se hoje um outro aumento no prêço do papel para jornais por tonelada, que passará a vigorar a partir de 1.º de outubro. A nova alta é a maior que se verifica quanto ao papel canadense desde junho último. Notificando seus clientes acêrca do aumento, a emprêsa Great Northern declarou que o prêço para entregas em Nova York será de 123 dólares a tonelada, com as escalas habituais para outras partes do país. O papel de jornal norte americano e canadense estava sendo vendido a 116 dólares a tonelada até que os produtores canadenses elevaram seu prêço a 120 dólares, em junho passado. Os canadenses alegaram que tal aumento era imperioso, em vista da alta do custo da matéria prima e do tipo de câmbio preferencial de seu dolar.

CAI O PREÇO DO CACAU

NOVA YORK, 23 (U. P.) — O cacau para entrega imediata cotou-se hoje a 183 cruzeiros e 32 centavos a arroba, caindo 25 pontos. O Bahia Superior cotou-se a 193 cruzeiros e 62 centavos a arroba, caindo 70 pontos.

CHEGA A VIENA O SR. ANTHONY EDEN

VIENA, 23 (U. P.) — O ministro das Relações Exteriores britânico, Anthony Eden, chegou a esta capital, procedente da Iugoslávia, desembarcando no aeroporto de Schwechat, seis quilômetros adentro da zona soviética de ocupação. Eden foi recebido no aeroporto pelo ministro austríaco das Relações Exteriores, Karl Gruber, e pelo embaixador da Grã-Bretanha, e alto comissário sir Harold Caccia, sendo saudado por numeroso público ao longo do trajeto do aeroporto a sede da embaixada britânica. Os comunistas austríacos anunciaram a realização de uma manifestação de protesto contra a presença de Eden, que até agora não se verificou.

OLHOS — Dr. Gervais
DOENÇAS E OPERAÇÕES
Rua Gonçalves Dias, 30, 6.º andar, telefone 22-7963

EU FUI PRISIONEIRO DOS RUSSOS

Até aos mortos roubavam

Nos campos de concentração, os guardas tiravam os dentes de ouro de cadáveres e, até, de moribundos — Terrivelmente espancados, os prisioneiros — Fome e frio nas prisões

Um campo de concentração comunista dirigido por um alemão ex-nazista — De 21.000 prisioneiros, 12.000 morreram de fome ou de tuberculose, ou foram deportados para a Rússia — Notícias de família através de anúncios de jornais — Refeições aumentadas ligeiramente, para logo serem grandemente reduzidas

CHARLES A. NOBLE

(Especial para o International News Service, — Exclusividade do «Diário de Notícias»)

(N. da R. — Charles A. Noble, cidadão naturalizado norte-americano, prêso em Dresde, Alemanha, ao rebentar a Segunda Guerra Mundial, tornou-se depois prisioneiro dos russos, em 1945. Após sete anos nos campos de concentração comunistas, na Alemanha Oriental, conseguiu agora sua liberdade e narra aos leitores, por intermédio da International News Service o que presenciou durante seu longo e doloroso cativeiro. Este é o segundo e último artigo da série iniciada ontem e que o "Diário de Notícias" publica, com exclusividade, no Distrito Federal).

BERLIM (I. N. S.) — Certa vez, um guarda russo procurou bater-me. Eu, porém, lhe disse, aos gritos, que era norte-americano e êle se deteve, contentando-se com dar-me um empurrão.

Mas outros prisioneiros eram terrivelmente espancados, especialmente na prisão da NKVD, em Dresde, onde primeiramente me encerraram. Embora eu não pudesse vê-los, ouvia os gritos dos prisioneiros. Escutava os ruidos que produziam as faixas e cintos de couro usados para golpear os presos. As vêzes, os russos também empregavam contra os prisioneiros mangueiras que lançavam jorros de água, a alta pressão.

No campo de Concentração de Muehlberg e no cárcere de Waldheim era fato bem conhecido que os russos deixavam seus subalternos alemães roubarem os dentes de ouro dos prisioneiros que morriam. Alguns chegavam ao ponto de arrancá-los aos enfermos que se achavam prestes a morrer.

Uma ocasião, durante minha vida nesses acampamentos, ouvi dizer que certo número de alemães haviam sido julgados por tais delitos.

O acampamento de Muehlberg, embora, como todos os demais campos de concentração da Alemanha Oriental, estivesse supervisionado pelos russos, era dirigido por um alemão, Fritz Heller, que outrora dirigira um campo de concentração nazista.

Naquele acampamento, 12.000 dos 21.000 prisioneiros morreram de fome ou de tuberculose, ou foram deportados para a Rússia.

Meu cabelo nunca foi cortado. Na maioria dos acampamentos, só aquêles escolhidos para serem enviados à Rússia eram submetidos ao corte de cabelo.

Os russos não me faziam trabalhar. Primeiramente, estive demasiado enfêrmo para isso. Até fins de 1947, só podia caminhar com muletas, resultado da enfermidade que sofri num sótão da NKVD, em Dresde.

Mais tarde, em Buchenwald, me encarregaram de supervisionar uma patrulha de trabalho, que limpava o acampamento.

(Conclui na 4.ª pág., 5.ª coluna)

Pneus para caminhões, ônibus e automóveis
SÊLO VERDE
famoso pé-de-galinha para cargas pesadas em tôdas as estradas
RODOVIÁRIO ESPECIAL
absoluta segurança para transportes rápidos
RODOFLEX SÊLO BRANCO
extra baixa-pressão
PIRELLI
Revendedores PIRELLI em todo o Brasil
Standard

SERÁ PÔSTO EM PRÁTICA O PLANO PARA ELIMINAR O INTERMEDIÁRIO

Organização de uma companhia de economia mista, a primeira medida a ser executada -- Regulamentação da distribuição dos bens de consumo

Vantagens que se estenderão a todo o país — Declarações do sr. Manuel Vargas, secretário da Agricultura do Rio Grande do Sul

O GOVERNO do Estado do Rio Grande do Sul iniciará, dentro de poucos dias, interessante experiência, no plano econômico, visando a eliminação dos intermediários.

As primeiras medidas a êsse respeito vêm de ser tomadas, com a organização da Companhia Riograndense Reguladora de Comércio Campal S.A. Esta companhia será organizada em forma de economia mista, com o capital de Cr$ 50.000.000,00, subscrevendo o Estado do Rio Grande do Sul, como incorporador, a importância de Cr$ 26.000.000. Haverá ações ordinárias ao portador, cada uma no valor, de Cr$ 500,00, perfazendo um total de 100.000 ações.

REGULANDO A DISTRIBUIÇÃO DOS BENS DE CONSUMO

A emprêsa, em via de organização, tem como finalidade específica regulamentar a distribuição dos bens de consumo, concentrando grandes quantidades de mercadorias em determinados pontos das cidades gaúchas, que serão distribuidas ao consumidor com a menor margem de lucro possível e pelos preços mais acessíveis à bôlsa do consumidor. Por outro lado, ter-se-á em mira o incremento da produção através da fixação de preços justos e certos ao produtor, sem possibilidades de qualquer oscilação que lhes traga, em consequência, o desequilíbrio econômico.

Ao mesmo tempo, deverá ser proporcionada, aos agricultores, tôda a assistência técnica e financeira que se fizer necessária.

FALA O SR. MANUEL VARGAS

Divulgada que foi a constituição da Sociedade, procuramos ouvir o secretário de Agricultura do Rio Grande do Sul, sr. Manuel Vargas, que nos declarou o seguinte:

— A Campal terá como principal finalidade a compra e venda das utilidades, a industrialização e produção dos mais importantes bens de consumo, sobretudo os de primeira necessidade, assim como a exportação e importação de máquinas e instrumentos destinados ao maior e mais eficiente desenvolvimento da produção do Estado e, consequentemente, da produção do país.

PARTICIPAÇÃO DOS EMPREGADOS NOS LUCROS

Antes mesmo de ser regulamentada pelo Congresso Nacional a participação dos empregados nos lucros das emprêsas, segundo nos revelou o sr. Manuel Vargas, a Companhia Riograndense Reguladora de Comércio deduzirá, do lucro verificado no balanço anual um percentagem para os seus empregados, a título de participação no referido lucro, de conformidade com a tabela a ser organizada pela diretoria da sociedade.

VANTAGENS

Na palestra mantida com a reportagem, o sr. Manuel Vargas teve ainda ocasião de mostrar as vantagens que a "Campal" proporcionará, não apenas ao Rio Grande do Sul, como a todo o país., de vez que aquêle Estado constitui um dos principais centros abastecedores de gêneros alimentícios da nação.

E, postas em prática as medidas da referida emprêsa, abolindo-se a ação dos intermediários, emprestando-se aos produtores os recursos técnicos e financeiros de que necessitam, os resultados dessas providências se farão sentir em tôdas as unidades da Federação, dando margem a que os consumidores possam adquirir os gêneros de primeira necessidade a preços razoáveis e, simultâneamente, estabelecendo uma concorrência e um exemplo para o comércio dessas mercadorias, de modo a que, dentro de pouco tempo, seja possível liquidar a extorsão e a exploração na venda dos produtos alimentícios, fato que se verifica em todos os Estados do país.

NOTICIÁRIO DO ESTADO DO RIO

PODER LEGISLATIVO

Inconformado com a derrota, continuará agitando Meriti

Criticado o deputado federal Getúlio de Moura -- Aprovado sem discussão o projeto revogando a reforma da Secretaria

No início da sessão de ontem da Assembléia Fluminense, foram aprovados votos de regozijo pela passagem do aniversário natalício do deputado Arino de Matos, líder do govêrno, e de pesar pelo falecimento do sr. Dario Aragão, procurador dos Feitos da Fazenda do Estado.

A seguir, dois oradores do PSP, os srs. José Manhães e Benigno Fernandes, falaram a respeito das eleições suplementares realizadas domingo último em São João de Meriti, ressaltando a normalidade do pleito, em face da conduta correta do govêrno, ao mesmo tempo que criticavam a atitude do deputado federal Getúlio Moura, do PSD, não se conformando com a derrota do seu candidato à Prefeitura, o que ameaça lançar o município em um novo período de agitações.

Em seguida, o petebista Mário Fonseca solicitou um voto de congratulações com o povo de Duque de Caxias e com o candidato do PTB à Prefeitura, em virtude de terem sido realizadas as eleições que fazem retorna a normalidade político-administrativa do município.

CRITICAS AO DNER

O sr. Felipe da Rocha voltou a formular severas críticas ao Departamento de Estradas de Rodagem, afirmando que o seu diretor permanece de braços cruzados, sem tomar qualquer iniciativa no sentido de movimentar a repartição, enquanto as estradas estão completamente abandonadas e intransitáveis.

O orador citou, a propósito, o que acontece na saída de Niterói, no trecho do largo do Moura — Caixa Dágua, interditado há mais de um ano para execução de obras, o que obrigou ao desvio do intenso tráfego para a rua São José, em precárias condições.

CAI, SEM DISCUSSÃO, A LEI 1.646

Na ordem do dia foi aprovado, sob regime de urgência, em primeira discussão, o projeto n. 487, revogando a lei 1646, de 18 de agôsto, que reestruturou os serviços da Secretaria da Assembléia e criou dezenas de cargos novos.

Nenhum deputado discutiu a matéria, aprovada com o voto contrário do pessedista Oliveira Rodrigues, autor do projeto convertido na citada lei.

Os udenistas Adolfo Oliveira e Alberto Tôrres, votado o projeto, suscitaram questões de ordem, para indagar da Mesa se não seria ouvida a Comissão de Justiça, uma vez que acreditam haver a lei produzido direitos e assim, caber recursos dos funcionários para o Poder Judiciário.

Respondeu o presidente que devia ser apresentado por escrito qualquer requerimento no sentido de ser ouvido aquele órgão técnico.

Foi discutida e votada a matéria constante da pauta, sendo aprovados numerosos projetos que carecem de importância.

TAXAS SÔBRE A PRODUÇÃO EM SAPUCAIA

Foi retirado da pauta, mais uma vez, o processo referente ao recurso de contribuintes de Sapucaia contra as Deliberações Municipais criando o Impôsto sôbre Produção e Exportação de Matérias Primas e a Taxa de Serviços Rurais.

O sr. Ponce de Leon, presidente da Comissão de Justiça, falou a favor do recurso, afirmando que as referidas deliberações da Municipalidade de Sapucaia eram inconstitucionais e, além disso, vinham agravar sobremodo a produção.

Outro membro da Comissão de Justiça, o sr. Macário Picanço, demonstrou haver formalidade essencial exigida pela Lei Orgânica das Municipalidades para apreciação de tais recursos, qual seja a da concessão de prazo para que o recorrido preste informações.

Em face disso, o presidente retirou da pauta o processo.

INTRANQUILIDADE EM S. JOÃO DE MERITI

Circularam ontem em Niterói diversas informações sôbre a ocorrência de fatos graves em São João de Meriti, onde estaria reinando novamente um clima de intranquilidade, devido à atitude dos pessedistas e trabalhistas, não se conformando com os resultados do pleito suplementar e que deram a vitória ao candidato da Coligação UDN-PSP à Prefeitura, sr. Miguel Arcânjo Medeiros.

Na Secretaria de Segurança a nossa reportagem apurou ter sido prêso em flagrante naquele município, um indivíduo que se encontrava em tocáia para assassinar o prefeito eleito.

Soube-se ainda ter seguido para aquele município um forte contingente policial, sob a chefia do comissário Odir Araújo, da Delegacia de Vigilância.

Ampliação dos serviços de trânsito

Por proposta do secretário de Segurança Pública, aprovada pelo governador, serão criadas mais três Circunscrições de Trânsito, localizadas nos municípios de Araruama, Itaperuna e Barra Mansa.

SITUAÇÃO DO PROBLEMA DO ARROZ EM SÃO PAULO

Especulação em certos setores da produção

PÔRTO ALEGRE, 23 (Asapress) — Durante sua visita a esta capital, o sr. Benjamin Cabello, participou de uma reunião das classes produtoras, representadas pelos elementos mais expressivos do comércio, da indústria e do ruralismo. Foi abordada ampla e claramente a situação econômica do Estado, bem como a colocação de inúmeros artigos, cuja produção e mercado, estão subordinados a orientação da COFAP.

O sr. Cabello aludiu à posição do Rio Grande na recente reunião da C. O. F. A. P., realizada no Rio de Janeiro, acrescentando que se não fora a decisão dos gauchos, "teria vencido naquela reunião a especulação e a ganância".

O presidente da COFAP fêz, depois, considerações sôbre a situação atual do abastecimento dos mercados consumidores do país, dizendo que o decréscimo da produção de arroz em São Paulo, em mais de 5 000.000 de sacas, devido à corrida para o plantio de algodão, deixou aquele Estado de ser auto-suficiente quanto aquele cereal. Aludiu também à diminuição da produção de mandioca na Bahia, comentando o espírito especulador que se tem verificado em certos setores. Basta que se saiba que há escassês de determinado produto para que os preços dupliquem ou tripliquem. Essa situação, frizou o sr. Cabello, não existe no Rio Grande do Sul, cuja colaboração tem sido substancial para o abastecimento do país.

Negado o aumento no preço do leite

BELO HORIZONTE, 23 (Asapress) — A Cooperativa Central dos Produtores de Leite pleiteou a majoração do produto, alegando ter um "deficit" de cem mil cruzeiros. Na última reunião da COAP, foi provado, pelo representante da Secretaria de Agricultura, que tais alegações não procediam e, daí ser negado o aumento do preço do leite nesta cidade.

Tinha nos bolsos quinze cigarros de maconha

Os investigadores Válter, Barroso e Pereira, da Delegacia de Costumes, prenderam, nas proximidades do n. 6 da praça Sérvulo Dourado, o bancário desempregado Hélcio Barbuto Ferreira, de 18 anos, solteiro, morador na rua do Mercado, 7, 2º andar, que tinha em seu poder 15 cigarros de maconha. Interrogado, declarou que a erva maldita era para seu uso próprio.

Pôsto de carne inaugurado em Saens Pena

Vendeu, ontem, 2.500 quilos do produto

A Comissão Federal de Abastecimento e Preços inaugurou, ontem, um pôsto de venda de carne na Praça Saens Pena, no bairro da Tijuca, o qual servirá também aos bairros de Andaraí, Vila Isabel e imediações. No primeiro dia de funcionamento o referido pôsto vendeu 2.500 quilos de carne.

Com êsse pôsto eleva-se a 10 o número de caminhões frigoríficos instalados pela COFAP em diferentes locais da metrópole, isto é, Copacabana, Jardim Botânico, Largo da Carioca, Central do Brasil (Estação), Méier, Madureira, Penha, Realengo e Leopoldina. Nos próximos dias serão inaugurados mais oito postos, com os quais serão contemplados, entre outros bairros, Jacarepaguá, Marechal Hermes, e possivelmente Campo Grande e Del Castilho.

A COFAP iniciou ontem, nos postos em funcionamento, a venda de carne de carneiro, no preço de 10 cruzeiros o quilo. Êsse produto teve grande aceitação, e logo no primeiro dia, registrando-se, de ontem para cá, um aumento na procura.

Farinha de trigo para o Estado do Ceará

FORTALEZA, 23 (Asapress) — Chegaram pelo vapor "Inconfidente", dez mil sacos de farinha de trigo, mandados pela COFAP a fim de serem vendidos nesta Capital, por intermédio da COAP diretamente aos panificadores, ao preço de Cr$ 370,00 o saco.

Especulava com a banha

O diretor do Departamento de Fiscalização da COFAP, general Braga Mury, acompanhado dos fiscais Jesus Maia, Vanderlei Ariosa e Válter Matos, percorreu, domingo último, pela manhã, a feira livre instalada no bairro do Realengo, tendo sido autuado o proprietário da barraca n. 2.176, que vendia banha por preço acima do tabelado.

Cêrca de dois milhões de sacos de arroz para o Rio e São Paulo

Deverão ser vendidos a preços acessíveis aos consumidores — Negociações entre a COFAP e o IRGA

O sr. Valdir Borges, diretor do Departamento Jurídico do Instituto Riograndense do Arroz, em ligeiras declarações teve ocasião de informar que o IRGA dispõe de cêrca de dois milhões de sacos de arroz, destinados ao abastecimento do Rio e de São Paulo.

Esclareceu, a seguir, o sr. Valdir Borges que o IRGA não cogita do aumento do produto e, pelo contrário, está disposto a entregar tôda essa quantidade de arroz à COFAP, para receber, em troca, o pagamento que convier àquele órgão, desde que não haja prejuízo para a entidade gaucha.

— Da viagem que o sr. Benjamin Cabello realiza a Pôrto Alegre — prosseguiu o diretor jurídico do Instituto Riograndense do Arroz — de certo resultarão as maiores vantagens para os consumidores cariocas e paulistas pois vamos acertar a modalidade de transferência do produto à Comissão Federal de Abastecimento e Preços. Não visamos o aumento de nossos lucros. Temos em vista tão sòmente a colaboração que poderemos e estamos empenhados em dar ao govêrno da República, no combate à exploração.

Para que se tenha idéia de como se vem tornando audaciosa a ação criminosa de muitos intermediários — concluiu o sr. Valdir Borges — basta dizer que, em alguns centros produtores o saco de arroz é vendido a Cr$ 35,00 e no entanto, depois de passar pelas mãos de vários intermediários, tem sido oferecido ao varejista por preço superior a Cr$ 400,00.

Auxilio às vitimas do desastre de Anchieta

Foi iniciado, segunda-feira, o pagamento das cotas suplementares, que prosseguirá até sábado, dia 27 — Saldo a distribuir, nesta data: Cr$ 46.168,00

DO SALDO de Cr$ 64.218,00, que existia em nosso poder, conforme publicação feita no domingo, pagamos, na segunda e terça-feira, dezenove cotas suplementares aos seguintes beneficiários de pessoas mortas na catástrofe de Anchieta: Victor Sapienza, Benedito Moreira da Fonseca, Eunice César de Sousa, Maria de Oliveira Pinho, Hermenegildo Alves da Costa, Angélica Gonçalves Barbosa, José Nexeu da Silva, Maria Marta de Oliveira Pires, Inácia Cândida da Silva, Josefa Valdevino Teixeira da Silva, Valdir Alencar de Sousa, Noêmia Dias Bibren, Inês Paula da Silva, Levi Augusto Pacheco da Rocha, Edite Ferreira de Miranda, Eufrônia Dias Machado, Maria da Conceição Pereira Schilits, Severino Rodrigues Barbosa e Esmeraldo Gonçalves de Lima. O total dessas cotas, à razão de Cr$ 950,00, montou a Cr$ 18 050,00.

Em nossa edição de domingo anunciáramos que as cotas suplementares seriam de Cr$ 1.000,00 cada uma. Fomos, entretanto, obrigados a reduzi-las para Cr$ 950,00 a fim de reservar a cota inicial de Cr$ 2.500,00 aos beneficiários de Maria Vieira dos Santos, morta no desastre, beneficiários êsses que já se achavam devidamente inscritos mas que, por um lapso, foram omitidos na relação que publicamos naquela edição.

O pagamento das cotas suplementares, bem como das quatro cotas de feridos que se encontram à disposição dos srs. Nicolau Lagreca, Jorge dos Santos, Jacinto Ramos da Silva e Agostinho Marinho da Conceição, prosseguirá durante esta semana e será encerrado, impreterivelmente, no próximo sábado, dia 27, quando o saldo porventura remanescente será recolhido à Caixa dos «Casos Dolorosos da Cidade». A importância que resta, hoje, em nosso poder, para distribuição, é de Cr$ 46.168,00.

MOVIMENTO DE RENASCIMENTO ARTÍSTICO

O sentido do 1.º Salão Livre de Belas Artes — Estão ali expostos os quadros recusados no Salão Oficial — Queixam-se os artistas de favoritismo e oficialismo na escolha

Trata-se, pelo menos, de uma oportunidade para os novos — Prêmios de Cr$ 2.000,00 a título de estímulo — Ouvidos pela reportagem do «Diário de Notícias» vários expositores

Quadros apresentados no 1.º Salão Livre de Belas Artes, instalado no Automovel Clube do Brasil.

Afigura-se um movimento de libertação do oficialismo a inauguração do 1º. Salão Livre de Belas Artes realizada na segunda-feira passada, no Automóvel Clube do Brasil, com 124 expositores inscritos e mais de 200 quadros expostos, na sua grande maioria rejeitados pela Comissão Julgadora do Salão Oficial de 1952.

Alegam os autores da iniciativa que, mesmo havendo entre êles quadros que mereciam a rejeição, outros há, e muitos, que poderiam perfeitamente concorrer aos prêmios oficiais.

Para evitar ficassem sem apresentação pública, não tivessem os artistas a opinião dos críticos e do público, resolveu um grupo de artistas apresentar o 1º. Salão Livre de Belas Artes, onde todos poderiam expor.

O JULGAMENTO E OS PRÊMIOS

A título de estímulo serão distribuídos 10 (dez) prêmios de Cr$ 2.000,00, às 10 melhores obras. Não há comissão julgadora e o veredictum será dado pelos próprios concorrentes, que farão a escolha inicial de 20 quadros, dos quais, em novo escrutínio, sairão 10 classificados. Não serão distribuídas medalhas.

POLITICA JA CONHECIDA

Sabendo as razões da instalação do 1º. Salão Livre de Belas Artes, procuramos ouvir alguns expositores.

Pedimos assim à sra. Magda Abreu Lima Canedo, que tem dois quadros — uma paisagem (n. 66) e um nú (n. 85) para nos externar sua opinião sôbre o Salão Livre, tendo-nos declarado que «representa um movimento necessário para haver um pouco mais de justiça no Salão Oficial, onde muitos valores reais sofrem as consequências de uma política já conhecida há vários e longos anos».

OPORTUNIDADE PARA TODOS

Outra expositora, sra. Paola Scala, de São Paulo, laureada em salões anteriores e que êste ano desejava concorrer à medalha de prata com um retrato «Wilma» quadro n. 1 e que foi recusado no Salão, ao qual está concorrendo com outra tela, que considera artisticamente inferior, completando o pensamento de sua colega declarou-nos:

— Não significa que todos os quadros poderiam ser aceitos, poderiam concorrer ao Salão Oficial, todavia, aqui todos poderão expor e ter uma oportunidade.

MOVIMENTO DE RENASCIMENTO ARTISTICO

O sr. Martins de Oliveira, um dos organizadores do 1º. Salão Livre de Belas Artes e com um quadro exposto «Jean D'Arc» (N. 5), declarou: «estamos preocupados em trabalhar honestamente. Desejamos trabalhar na base do entendimento. Quando compreenderem todos que precisam trabalhar conjuntamente desaparecerá êsse espírito de grupo fechado e teremos ambiente propício à realização de um movimento de renascimento artístico».

COMO NASCEU O SALÃO LIVRE

Por ter sido um dos organizadores, perguntamos-lhe como surgiu a idéia do Salão Livre, expli-cou-nos:

— Nasceu como uma idéia de expansão dos sonhos dos novos que têm sua mensagem a comunicar ao público e que, no entanto, encontram embaraços no oficialismo do salão. Como arte e libertação, os novos organizaram o seu Salão Livre para receberem a crítica e o estímulo necessário ao seu progresso».

NÃO AGRADOU A COMISSÃO JULGADORA

Em um canto, numa das salas está um grande quadro intitulado «Rixa Gaucha» E' uma cen típica do Rio Grande do Su. Mede, a tela, 4m60 por 1m90, o seu autor, o sr. Frederico Sch fel, brasileiro, gaucho, levou 6 ses pintando, dos quais três próprio local, e as indumentá foram cedidas por um museu p ticular.

O quadro «Rixa Gaucha» fo jeitado no Salão Oficial p ter agradado à Comissão J dora sua composição.

ADMISSÃO OBRIGATÓRIA DOS TRABALHADORES INVÁLIDOS RECUPERADOS

Tese aprovada pelo II Congresso Americano de Medicina do Trabalhador, como medida de proteção aos inativos

RADIOSCOPIA DOS ÓRGÃOS HUMANOS EM MOVIMENTO, PELA TELEVISÃO — O PETRÓLEO PROVOCA O CÂNCER NO HOMEM

PROSSEGUE, no Ministério da Educação, sob a presidência do cientista brasileiro Arlindo de Assis, o II Congresso Americano de Medicina do Trabalho, no qual estão representados todos os países das Américas.

Inúmeras téses já foram aprovadas pelas diversas sessões técnicas do certame, figurando, entre elas a que foi apresentada pelo médico brasileiro Pedro Poppe Girão, que recomendou a adoção obrigatória de um sistema de percentagem de emprêgo para admissão de empregados inválidos, calculado na base do número de operários válidos em cada emprêsa.

Trata-se de providência de relêvo na proteção social aos trabalhadores, visando corrigir os males dos desajustamentos atuais e do prejuízo decorrente pela inatividade dos inválidos recuperados com grande despesa para a Nação.

E' o seguinte o resumo da tése:

«Considerando que ao sistema de Saúde Pública compete manter em nível alto o grupo de ativos, o autor defende a tese da recuperação do acidentado como um dos temas daquele sistema e assinala que a importância do combate às causas de incapacidade permanente ou temporária está na razão direta da insuficiência do rendimento da prevenção do acidente.

Visando a organização normativa dessas práticas, enumera as providências que, ao seu ver, se devem incluir nos planos de Saúde Pública para combater o acidente traumático e recuperar a massa de inativos.

Refere-se às atividades de assistência a mutilados do Ministério da Educação e Saúde do Brasil, confiando na sua ampliação e racionalização pelo descortínio com que vem dirigindo o Departamento Nacional de Saúde o cientista brasileiro Arlindo de Assis.

São as seguintes as conclusões do trabalho, que o autor submete à apreciação do plenário, fazendo um apêlo no sentido de serem recomendadas pelos congressistas:

1º) — verificação demógrafo-sanitária destinada a apurar o número total de invalidados existentes, as causas dessa invalidez e os respectivos índices;

2º) — levantamento estatístico dos serviços de recuperação existentes para a assistência integral ao acidentado;

3º) — promover, nos hospitais gerais de mais de 100 leitos, a obrigatoriedade da instalação de clínicas traumato-ortopédicas para, atendendo ao acidentado, atenuar ou eliminar as consequências do acidente, numa profilaxia da invalidez, através do combate intensivo ao acidente traumático;

4º) — disciplinar o uso de leitos nas clínicas ortopédicas, evitando a ocupação dos mesmos pelos casos crônicos;

5º) — organizar, promover e fomentar cursos de especialização para a formação de técnicos em recuperação;

6º) — promover intensa campanha popular sôbre a prevenção da invalidez e a proteção e assistência aos inválidos;

7º) — subordinar os trabalhos de recuperação a um regime de prioridades constantes da soma de condições próprias aos seguintes itens:

a) — agravamento do estado patológico por falta de tratamento ou aparelhagem;

b) — indigência, em arrimo de família;

(Conclui na 6ª pagina)

CONTINUA SEM SOLUÇÃO O AUMENTO DOS BANCÁRIOS

Realizaram uma concentração no Ministério do Trabalho e foram recebidos pelo diretor do DNT — Declarações do sr. Roque Ferrer — Uma solução definitiva — Resposta até amanhã — Um crime contra a Nação perder tempo em conversação sem resultado — Dificultando o trabalho da reportagem

Um grupo de bancários concentrou-se na noite de ontem em frente ao Ministério do Trabalho, quando membros da diretoria de seu sindicato de classe comparecia ao Departamento Nacional do Trabalho para entregar ao sr. Roque Vicente Ferrer um memorial pleiteando a realização de uma Mesa Redonda Nacional, conforme ficara resolvido na assembléia geral realizada no dia 9 do corrente.

Nessa mesa redonda nacional participariam representações de patrões e empregados de outros Estados, e debateriam as reivindicações da classe, isto é, aumento de 40 por cento, Cr$ 150,00 por quinquênio e mais abono familiar.

NO DEPARTAMENTO NACIONAL DO TRABALHO

Recebidos pelo titular do Departamento Nacional do Trabalho a diretoria do Sindicato dos Bancários do Rio de Janeiro e representantes de sindicatos de outros Estados pleitearam ao sr. Roque Vicente Ferrer o patrocínio dos debates.

Depois de tecer considerações sôbre a capacidade de luta dos bancários e de elogiar os seus líderes que sabem o que querem e sabem querer, declarou «o problema é difícil, e pela primeira vez êste ano estou recebendo os bancários. Se puder ajudá-los ajudarei. Não sou conversa fiada e não estou aqui para isso. Se não pudermos encontrar uma solução, não perderemos tempo. Recebi o ofício e vou ouvir os banqueiros. Se êles quiserem resolver o problema resolveremos, se não quiserem, pertencerá a vocês».

UM CRIME CONTRA A NAÇÃO

Salientando que essas campanhas implicam perda de tempo e dinheiro, insistiu em afirmar: — «acredito em vocês e sòmente os recebo porque estou querendo resolver. Considero um crime contra a nação estar perdendo tempo em conversas sem resultados. Recebi o memorial e estou disposto a estudar o assunto. Darei uma resposta até sexta-feira».

DIFICULTANDO O TRABALHO DA REPORTAGEM

Um reparo, no entanto, não podemos deixar de fazer. Chegamos ao Ministério e indagamos ao cabineiro em que andar estava a comissão de bancários. Não sabia. Subimos, assim mesmo. Fomos ao décimo-segundo andar. Lá o porteiro confirmou a informação — não havia nenhuma comissão, talvez estivesse no oitavo andar. Lá a mesma coisa. Ninguém sabia. Ao sr. Djalma Carvalho também fizemos a mesma pergunta. Não havia comissão alguma. No entanto, àquela já estava reunida com o sr. Roque Ferrer.

A manifesta má vontade dos funcionários do Ministério, inclusive de um assistente do sr. Roque Ferrer, negando informações com uma sem-cerimônia revoltante, está a exigir imediatas providências do ministro do Trabalho, que é jornalista profissional.

No alto, um aspecto da reunião com o diretor geral do D. N. T. e, em baixo, os bancários na concentração diante do Ministério do Trabalho

Indispensável a importação de bons filmes

Manifesta sua opinião ao «Diário de Notícias» o ator José Lewgoy — Não foi ascultada a classe, e deveria sê-lo, entende o cineasta Moacir Fenelon — Prossegue o I Congresso Nacional do Cinema Brasileiro

Dando prosseguimento a seus trabalhos, já no segundo dia de realização, o 1.º Congresso Nacional do Cinema Brasileiro efetuou, ontem, no auditório do I.P.A.S.E., duas reuniões, uma às 17 horas, e outra, plenária, às 21 horas.

Na primeira, foram designadas comissões para examinar diversas teses até agora inscritas e dar pareceres a respeito, os quais serão discutidos em sessão conjunta.

Já ontem, numerosas teses sôbre definição do filme nacional foram discutidas pela comissão encarregada do assunto, e, à noite, suas resoluções levadas ao conhecimento do plenário.

Êste não só as discutiu, como também ventilou outros aspectos ligados à situação de nossa indústria fílmica.

DUAS OPINIÕES

Fazendo declarações a êste jornal, antes da sessão plenária, o cineasta Moacir Fenelon, presidente do Sindicato das Emprêsas Cinematográficas, referiu-se ao que considera o ponto essencial dos debates a serem travados no Congresso, isto é, o de que, até agora, a classe dos trabalhadores na produção ainda não foi auscultada acêrca do projeto que cria o Instituto Nacional do Cinema.

Disse que a audiência da classe, no caso, é tanto mais necessária quanto poderá dissipar os porventura existentes mal-entendidos que tal projeto haja suscitado.

Particuladmente, o sr. Moacir Fenelon é contra um Instituto nos moldes do que foi projetado e ora se encontra em estudos na comissão parlamentar de rádio, teatro e cinema. Entende que, na hipótese, em vez de um organismo burocrático, com cargos remunerados, deveria haver um Conselho, ou entidade semelhante, que, mensalmente, ou bi-mensalmente, discutisse normas para o cinema pátrio.

Além disso — assinalou o sr. Fenelon — o Instituto, como está projetado, não atende tanto às necessidades do pequeno produtor, quanto às do grande produtor, e, por outro lado, o Conselho aí previsto não reserva lugar a um representante dos trabalhadores.

Também o ator José Lewgoy, da "Atlântida", manifestou seu ponto de vista ao "Diário de Notícias".

Inicialmente, frisou ser primordial que o Congresso apure as razões do desequilíbrio entre a preferência popular e a qualidade do cine brasileiro. Lembrou, ainda, que se o Congresso sintetiza as aspirações do trabalhador cinematográfico, deve-se pugnar pela sindicalização dêste.

Reportando-se à impressão que teve dos discursos proferidos na sessão de instalação, anteontem, disse que são absolutamente desnecessários quaisquer ataques às produções estrangeiras, mesmo porque, as platéias nacionais dão preferência às fitas produzidas no Brasil.

Salientou que julga indispensável a importação de bons filmes, pois êstes são uma escola para os técnicos e para os espectadores. E concluiu, assinalando que a seleção da qualidade não é feita no exterior, e sim aqui mesmo, pelos exibidores, que programam maus filmes e negam suas salas a muitas películas boas, que, por isso, têm de voltar ao país de origem.

PROGRAMA DE HOJE

No mesmo horário de ontem, isto é, às 17 horas, e às 21 horas, haverá uma reunião para exame de teses, e uma sessão plenária.

PREFIRAM OS GUARDA-CHUVAS COM ARMAÇÃO FERRINI VERIFIQUE A MARCA NA VARETA

SO-MO VEM AÍ!

Agora com 16 meses de garantia

VULCANIA

UM ACUMULADOR NOVO COM TODOS OS APERFEIÇOAMENTOS DA TECNICA MODERNA
VULCANIA

DISTRIBUIDORES:
LUMINAR S. A. — Rua Figueira de Melo, 426-B —
Tel.: 48-5820 — Rio de Janeiro

INCAPACIDADE GOVERNAMENTAL PARA RESOLVER O CASO DOS ATRASADOS COMERCIAIS

"Capolavori" e "abacaxis"

R. Magalhães Júnior

DE ROMA — «Capolavoro» é a palavra italiana que corresponde à nossa expressão «obra-prima». Quanto a «abacaxi», entre aspas, não preciso dar explicações. Todos sabem que é filme ruim, ou abaixo de ruim. Do cinema italiano, temos visto muitos «capolavori», em geral filmes dirigidos por Alessandro Blasetti, Roberto Rosselini, Vittorio De Sicca, Alberto Lattuada, etc. Isso não quer dizer que êsse mesmo cinema não tenha também enormes «abacaxis», — e o fato de aparecerem êstes em meio do cinema mais adiantado, artìsticamente, do mundo, faz com que tenhamos um pouco mais de indulgência para com o nosso, laboratório incipiente de ensaios de onde, em breve, poderá sair alguma coisa de muito bom.

Supondo que tudo quanto é filme italiano é interessante, tenho ido nas horas vagas, — as que me sobram das viagens e peregrinações por museus, monumentos históricos e galerias de arte, — para ver algumas películas novas, ou que suponho como tais. Assim, vi coisas abomináveis, como «Ho fatto 13», com um ator chamado Carlo Croccolo; um drama cacetíssimo, «Un colpo di pistola», com Asia Norris e Foscho Giachetti, dirigidos por êsse mesmo Renato Castellani que fêz «Due soldi di speranza», autêntica obra prima; e uma não menos inqualificável película intitulada «Giovinezza», na qual aparece o chatíssimo Charles Trenet com sua cara de cabra e suas sovadíssimas canções.

Estas investigações cinematográficas foram, porém, altamente recompensadas com «Prima Communione», com Aldo Fabrizzi, Gaby Morlay, Jean Tissier e outros artistas, direção de Alessandro Blasetti e cenário de Cesare Zavattini; e «Guardie e Ladri», dirigido pelos ex-argumentistas Steno e Monicelli, que escreveram a história em colaboração com o mesmo Zavattini e Vittorio De Sicca. O primeiro é uma deliciosa história, de um sabor um tanto chaplinesco e com certo parentesco, é verdade, com a narrativa humorística de James Thurber, «A vida secreta de Walter Mitty», que forneceu elementos para um dos filmes de Danny Kaye. Tudo no filme gira em tôrno de um vestido feito para a primeira comunhão de uma menina que, na película, é a filha do casal Aldo Fabrizi — Gaby Morlay.

E' impossível contar o que é «Prima Communione»: a história parece banal, se fôr resumida, mas é um verdadeiro poema, com lances de irresistível comicidade, entremeados com a maior propriedade. «Guardie e ladri» é ainda um filme de Aldo Fabrizzi, ator infatigável, desta vez com Totó. Sim, com Totó, êsse mesmo Totó bufarinheiro, que tem aparecido no Rio em atrozes paródias de nenhuma significação artística. Fabrizzi faz o papel de um policia que prende um ladrão, um mesquinho batedor de carteiras, depois de uma perseguição tenaz, quase a botar o coração pela bôca. Mas o ladrão é um sujeito simpático e de muita lábia, começa a fazer intimidade com o guarda, e finalmente se escapa. Segundo o regulamento policial, guarda que deixa escapar um prêso é expulso da corporação, a menos que, no prazo de trinta dias, prenda de novo o fugitivo... Como o ladrão bate carteiras hoje aqui, amanhã além, o guarda resolve fazer amizade com a família do ladrão, para se inteirar dos movimentos dêste... Estabelecem-se laços quase fraternais entre as duas famílias, que ignoram totalmente os desígnios do policial. O ladrão acaba vencido pelo coração dêste.

O que surpreende, neste filme italiano, é a qualidade do trabalho dos dois artistas centrais e, particularmente, de Totó, sem nada de exagêro, ferindo as notas certas, tirando resultados surpreendentes de cada uma de suas cenas. E' um grande comediante mal aproveitado, um grande comediante que se mostra capaz de comover e de fazer rir sem esgares e sem excessos, com uma discreção e segurança de quem conhece todos os segredos da arte de representar.

Acrescentarei aqui algumas informações sôbre o cinema italiano: na atual Biennale de Veneza, Alessandro Blasetti apresentou «Altri Tempi», uma coleção de contos que vão de «O Tamborzinho Sardo», de Edmundo d'Amicis, a «La morsa», de Pirandello; Rosselini apresentou «Europa 51», com Ingrid Bergman; Pietro Germi apresentou «Il brigante di Tacca del Lupo», com Amedeo Nazzari; e Fredrico Fellini, «Lo sceicco bianco». Eduardo di Filippo estabeleceu-se no cinema com tôda a família e dirigiu, em filme, sua peça «Filumena Marturano», interpretando-a com a irmã, Titina di Filippo, como protagonista, e o irmão, Pepino, como um dos atores secundários. E a sensação atual do cinema italiano não é mais Anna Magnani, mas Gina Lolobrigida, que aparece em «Altri tempi», de Blasetti, contracenando com Vittorio di Sicca, e é a «estrêla» do filme francês «Fanfab, la Tulipe», de Christian Jacque.

«Criaram asas as reservas de quatro biliões de dólares deixados pelo govêrno passado», diz na Câmara o deputado Armando Falcão — Necessários dois anos e meio para se voltar ao nível normal no comércio exterior

Suspenso o andamento de todos os projetos relativos à concessão de autonomia aos municípios considerados base de importância militar — Continua parado o orçamento

NA SESSÃO de ontem da Câmara, o deputado Armando Falcão abordou a questão dos atrasados comerciais, pedindo aos seus colegas que atentassem para a gravidade da situação em que se encontra o nosso comércio com o exterior.

Acentuou o representante cearense:

«Somos vistos lá fora, neste instante, como devedores relapsos, pois deixamos de atender, dentro de prazos razoáveis, a compromissos formais que assumimos perante os exportadores alienígenas.

Faz mais de oito meses que se acumulam os atrasados comerciais do Brasil, sem que o nosso govêrno possa ou saiba solucionar o problema.

Nos Estados Unidos da América devemos a quinze Bancos, 250 milhões de dólares.

Somos devedores, ainda, de consideráveis quantias à Inglaterra, Bélgica, Suiça, Suécia e Noruéga.

Até a Alemanha — que saiu espatifada da última guerra e ainda é um país ocupado — até a Alemanha nós não podemos fitar agora de cabeça erguida. Há meses que lhe devemos cêrca de 100 milhões de dólares e simplesmente não temos com que pagar-lhe.

Presentemente o Brasil só tem crédito no Paraguai, e na Argentina. Quem o diz em declaração pública é um alto funcionário federal, o ministro João Alberto, chefe do Departamento Econômico e Consular do Itamarati

Pelos cálculos divulgados, serão necessários dois anos e meio para reduzir os atrasados comerciais ao nível normal, tão vultoso é o volume do seu montante global. Essa redução, ademais, fica na dependência preliminar de não realização de importações extraordinárias na área do dólar, que, como se sabe, abrange hoje quase que o universo inteiro.

As reservas de 4 biliões de cruzeiros em divisas deixadas pela administração passada criaram asas. Foram insensatamente dissipadas pelo «Govêrno de salvação nacional» instalado em fevereiro de 1951.

Agora o Brasil enfrenta uma contingência lastimável. Para liquidar os atrasados comerciais é convidado a adotar uma destas duas soluções, ambas sumamente desvantajosas: contrair um empréstimo no Export and Import Bank, mediante garantia do ouro que temos depositado em Fort Knox, ou vender pura e simplesmente as preciosas barras que à custa de muito sacrifício conseguimos acumular.

De qualquer modo, o maléfico reflexo de tão desfavorável emergência em breve agravará ainda mais as dificuldades internas. Seremos obrigados a restringir a um limite extremo as licenças de importação, sacrificando o desenvolvimento industrial do país, a fim de garantir pelo menos os suprimentos de petróleo e trigo. O aumento das rendas em dólares, com a exportação do café, não será suficiente para satisfazer, em futuro próximo, às exigências da situação, segundo as estimativas dos especialistas».

A PARTICIPAÇÃO NOS LUCROS

Antes de se entrar pròpriamente na ordem do dia, a Mesa teve de atender a diversas questões de ordem.

A primeira, levantada pelo sr. Fernando Ferrari, prendia-se ao prazo de que disporá a comissão especial designada para relatar o projeto regulamentando o dispositivo constitucional da participação nos lucros. Respondeu o presidente que o prazo de 30 dias se contará da data da escolha do presidente da comissão.

AUTONOMIA DOS MUNICÍPIOS CONSIDERADOS BASE MILITAR

A outra questão se referia a um requerimento do sr. Muniz Falcão suspendendo o andamento de todos os projetos concedendo autonomia a Municípios considerados bases militares, até que a Comissão de Justiça se pronuncie a respeito de vários aspectos constitucionais do problema. Levantaram-no os srs. Antônio Feliciano e Alberto Bottino, que impugnaram o requerimento. Este foi, porém, apoiado pelo sr. Antônio Balbino, que salientou a importância dos esclarecimentos pedidos à Comissão de Justiça.

Os mesmos representantes paulistas, em vista de ter sido dado o requerimento do sr. Muniz Falcão como aprovado, interpuzeram recurso para o plenário. Esse recurso será votado, possivelmente, já na próxima sessão.

A CONSULTA A COMISSÃO DE JUSTIÇA

A consulta a Comissão de Justiça aborda os seguintes pontos:

a) Se, em relação aos municípios considerados «bases militares» e que, ao mesmo tempo, sejam capitais de Estado, o restabelecimento do princípio da eletividade do prefeito depende, exclusivamente, de lei federal, nos têrmos do § 2º do art. 28 da Constituição Federal, ou se fica condicionado, tendo em vista o disposto no § 1º do mesmo artigo, a qualquer manifestação constitucional ou legislativa do Estado interessado?

b) — Se, sendo da União a competência para legislar sôbre direito eleitoral, se inclui entre as suas prerrogativas a de fixar a data das eleições dos municípios que tenham, por lei federal, restabelecido o direito à eletividade de seus prefeitos, e se tal competência é extensiva aos casos em que, também, se torne necessário um ato complementar (hipótese das capitais) do legislador estadual? E, em caso negativo, a quem compete fixar a data de tais eleições, bem como se, por lei federal ou em resultado dela, poderá ser quebrado o princípio de coincidência de mandatos entre prefeitos e vereadores acaso estabelecido em lei ou constituição estadual?

c) — Se, determinada a eleição de prefeito em Município dantes considerado base militar, qual a autoridade que deve ficar em exercício no período de transição — o prefeito ainda nomeado ou o simples reconhecimento do princípio da eletividade defere, automàticamente, ao ramo eletivo municipal (Câmara dos Vereadores) a faculdade de indicar ou determinar o provimento provisório do cargo vago?»

O INQUÉRITO DO BANCO DO BRASIL

Um dos primeiros oradores da sessão, voltou o sr. Ovídio de Abreu a se defender das acusações que lhe são feitas no inquérito do Banco do Brasil. E como, na véspera, novamente teve palavras de censura ao atual presidente dêsse estabelecimento de crédito, afirmando que o sr. Ricardo Jaffet, em lugar de presidir êle próprio a comissão de inquérito e de assumir a responsabilidade pelas investigações, agiu como Pilatos, entregando o caso à Presidência do Banco do Brasil.

PREÇO DO TRIGO

Outro orador, sr. Luís Campagnoni, denunciou a existência de uma manobra contra o trigo nacional. Com a aproximação da safra dêsse cereal, está sendo difundida a falsa notícia de que há uma baixa no preço do produto, e isso no seu entender só pode prejudicar os produtores nacionais, pois os desestimula e desanima. Em aparte, o sr. Flores da Cunha apoiou o raciocínio do orador, sugerindo ainda a fixação de um preço mínimo.

UMA VISITA AO AMAPA'

O sr. Breno da Silveira, manifestou, depois, a magnífica impressão que trouxe de uma visita ao Amapá, onde em companhia de colegas, representou a Casa nas festividades comemorativas do décimo aniversário de fundação do Território. O representante carioca exaltou a administração do major Janari Gentil Nunes, afirmando que seria de desejar que os demais Territórios tomassem como exemplo a obra dêsse governador jovem e dinâmico.

PARADO O ORÇAMENTO

O orçamento do Ministério da Viação ainda não foi votado. Um longo discurso do sr. Aloísio de Castro, cheio de censuras à proposta governamental pela omissão de diversas verbas para serviços essenciais, pràticamente obstruiu. Outro discurso não menos longo foi o do sr. Alencar Araripe, que defendeu emendas de sua autoria beneficiando a área cearense.

Esgotou-se o tempo destinado à ordem do dia sem se poder entrar na votação das emendas.

O presidente designou, a seguir, a representação da Câmara ao Segundo Congresso Brasileiro de Municípios a se reunir em S. Vicente, S. Paulo. Ficou a delegação constituída pelos srs. Mendonça Braga, Antônio Feliciano, Novell Júnior, Lauro Cruz, Ivete Vargas, Cunha Bueno e Ferreira Martins.

OUTROS

Alguns dos oradores do final de sessão: o sr. Herbert Levi voltou a criticar a cobrança de dois cruzeiros por litro de aguardente, fazendo restrições à política desenvolvida pelo Instituto do Açúcar e do Álcool; o sr. Aziz Marón, em defesa dos produtores de cacáu, produto que passa por grave crise; e o sr. José Esteves, sugerindo a construção de um frigorífico em Montes Claros, Minas.

Quinhentos mil cruzeiros para o Congresso Nacional do Fumo

Necrológio de um ex-governador do Amazonas — A entrada de imigrantes — Sanitaristas aposentados — Ontem no Senado

A sessão de ontem no Senado teve a duração de poucos minutos e os assuntos tratados careceram de maior importância. Após instalar os trabalhos, o presidente comunicou que estivera em seu gabinete o sr. Rui Pinheiro Guimarães, que foi agradecer a aprovação de seu nome para exercer o cargo de ministro na Grécia.

NECROLOGIO

O sr. Valdemar Pedrosa fêz o necrológio do sr. José Cardoso Ramalho Júnior, ex-governador do Amazonas. O orador enalteceu as qualidades do extinto, recordando a sua atuação na política e no jornalismo de seu Estado, bem como o seu trabalho pela recuperação do Território do Acre.

SERVIÇO SOCIAL RURAL

Sôbre o projeto que cria o Serviço Social Rural, agora em curso no Senado, o sr. Alfredo Neves teceu algumas considerações, transmitindo a seus pares o que foi discutido, a respeito, na reunião das Associações Rurais do Estado do Rio. Acrescentou que os ruralistas fluminenses estão acompanhando com o maior interêsse a marcha do mencionado projeto a que apresentaram, por seu intermédio, diversas emendas.

IMIGRANTES

Foram debatidas na reunião da Comissão de Relações Exteriores as medidas contidas num projeto de lei da Câmara relativas à entrada de imigrantes no país e às normas de colonização. Houve comentários às informações prestadas pelo Itamarati, tendo o presidente se reportado a um outro projeto ainda na Câmara. Resolveu-se aguardar a chegada dêste no Senado para o exame em conjunto de ambas as proposições.

SANITARISTAS

O plenário aprovou o projeto que estende a sanitaristas do Ministério da Educação, aposentados após a assinatura do decreto n. 8.533, de 24 de janeiro de 1946, os benefícios e vantagens da lei.

CONGRESSO DO FUMO

Voltou às comissões, por ter recebido emendas, o projeto que concede o crédito especial de 500 mil cruzeiros para ocorrer às despesas do Congresso Nacional do Fumo.

Coisa natural a substituição de ministros

Não cabe culpa ao Ministério do Trabalho pelas greves verificadas — Devidamente regulada a admissão de pessoal nas autarquias — Fala à imprensa o titular da pasta

Iniciando sua entrevista, ontem, aos jornalistas, revelou o ministro do Trabalho que, expediu portarias criando o SANDU no Rio Grande do Sul e em Minas Gerais, que o de São Paulo, então restrito a capital, foi estendido a todo o Estado, e o do Distrito Federal passou a ter jurisdição no Estado do Rio, onde, até agora, só abrangia Caxias. Declarou, ainda, que também será instalado um pôsto em Bangu.

ADMISSÃO NAS AUTARQUIAS

Passando a falar no recente decreto regulamentando a lei 1.584, que estabeleceu condições para a admissão de servidores nas autarquias, disse:

«O fato de haver o presidente da República expedido um decreto regulamentando a aplicação da lei 1.584 comprova que o ministro do Trabalho não poderia autorizar a admissão de funcionários nas Caixas e Institutos. Agora, com o decreto executivo, o assunto está devidamente regulado e não haverá mais delongas para pôr em execução serviços novos em benefícios dos trabalhadores».

GREVES

Perguntado sôbre se o número de greves, êste ano, superou o do ano passado, respondeu que a ação do Ministério conciliatória e, quando não há possibilidade de acôrdo, o caso é submetido à Justiça do Trabalho. E frisou: «Querem acusar o Ministério da responsabilidade de algumas greves, esquecidos de mencionar as que não se verificaram graças à ação conciliatória feita pelos órgãos do Ministério do Trabalho. O acôrdo dos marítimos, do pessoal da Light, dos tecelões e inúmeros outros, foram feitos sob os auspícios do Ministério». E acrescentou:

«O Ministério tem estado sempre atento, procurando conciliar divergências entre classes. Incentivadores de greves são certos patrões que se recusam a entendimentos com os trabalhadores; são, sobretudo, os comunistas interessados em desorganizar a produção, a fim de criar dificuldades, especialmente aos trabalhadores que são os que dispõem de menos dinheiro para suportar o custo da vida; são, ainda, os que, por paixão política ou interêsses escusos, procuram criar um clima de desconfiança entre o proletariado e o govêrno».

PROJETO 1.000

Inquerido a respeito do aumento de impôsto de vendas, previsto no projeto 1.000, da Câmara Municipal, disse que seu ponto de vista é igual ao do chefe do seu partido no Distrito Federal, deputado Lutero Vargas.

AUTONOMIA DO DISTRITO

Em seguida, respondendo a uma pergunta sôbre a aprovação da autonomia para o Distrito Federal declarou-se satisfeito com a aprovação da Câmara à emenda constitucional que assegura tal autonomia.

Um dos jornalistas disse que o ministro do Trabalho era candidato em potencial à Prefeitura do Distrito Federal, ao que o sr. Segadas Viana respondeu não ser candidato em potencial a pôsto eletivo algum, eletivo ou não, de qualquer espécie e que, no dia em que sua colaboração ao govêrno não fôr precisa, regressará às suas atividades de advogado e jornalista, dedicando-se, especialmente, ao problema social.

REFORMA MINISTERIAL

Interrogado sôbre a reforma ministerial acentuou que «o Ministério é um corpo de executores do programa do presidente da República. Do juizo de sua alteração só êste pode ser o senhor. A substituição de um ou de todos os ministros é fenômeno natural e não pode gerar crises ou magoar a qualquer pessoa».

MOSSADEGH ESPERA QUE A INGLATERRA ACEITE AS SUAS CONDIÇÕES

TEERAN, 23 (U. P.) — Espera-se que o primeiro ministro Mossadegh peça que a Inglaterra aceite suas condições, para solucionar o litígio petroleiro anglo-persa dentro de três semanas, segundo fontes bem informadas.

Entretanto, não ameaçará romper as relações diplomáticas se a Inglaterra se recusar a aceitar ditos têrmos.

As últimas informações dizem que Mossadegh fará entrega amanhã, às embaixadas norte-americana e britânica, de sua nota, respondendo às propostas anglo-americanas para a solução do litígio.

Mossadegh reclamará o pagamento de 137,2 milhões de dólares e dirá que as contra-propostas contidas em sua nota são finais. Entretanto, a julgar pelos rumores de hoje, parece que Mossadegh desistiu, pelo menos por enquanto, da idéia de ameaçar com o rompimento diplomático com a Inglaterra. Consta que não sòmente o xá mas também os embaixadores da Turquia e da Índia instaram junto a êle nesse sentido.

No M. da Viação

Estiveram, ontem, no gabinete do ministro da Viação e foram recebidas por aquêle titular, o senador Pinto Aleixo; deputado Aloísio Ferreira; governador do Território do Guaporé, sr. Jesús Burlamaqui Hosannah; deputado Hélio Cruz de Oliveira; sr. Wigberto de Meneses; sr. José Acioli Carneiro; coronel Adacto P. de Melo, diretor do D.C.T.; engenheiro Pedro Possolo, diretor substituto do D.N.I.G.; engenheiro Francisco Saboia, diretor do D.N.O.C.S. e engenheiro Camilo de Meneses, diretor do D.N.O.S.

PERSEGUIÇÕES POLÍTICAS NO PIAUÍ

Fechou o prefeito de Piracuruca a séde do Govêrno Municipal em face da prisão arbitrária de funcionários — Telegramas recebidos pelo senador Matias Olímpio

O senador Matias Olímpio da UDN do Piauí, recebeu os seguintes telegramas:

«Terezina — A Assembléia Legislativa do Piauí, aprovando na sessão de hoje o requerimento de autoria do sr. deputado Hélio Leitão e outros, em aditamento ao telegrama n. ..... 191-52 de dezesseis do corrente, trás ao conhecimento vossa excelência continua situação absoluta falta garantia, intranquilidade e prisões contra adversários políticos do govêrno estadual assumindo maior gravidade município de Piracuruca, sem qualquer providência autoridades estaduais responsáveis fazer cessar êsse vexatório estado de coisas. O prefeito daquele município acaba de comunicar a esta Assembléia que em consequência essa precária e séria situação sentiu-se compelido fechar sede Prefeitura Municipal, notadamente tendo em vista a prisão arbitrária de seus funcionários daquela repartição, sem qualquer processo ou ordem procedimento emanado pela autoridade competente. Adianta mesmo despacho telegráfico tôdas solicitações garantias Poder Municipal e comunicações dos fatos ao govêrno do Estado até presente momento não mereceram qualquer resposta. Atenciosas saudações **Agenor Barbosa de Almeida** — Presidente em exercício da Assembléia Legislativa».

«Piracuruca — Piauí — Comunico a v. excia. que sob pretexto de averiguações em tôrno da queixa do presidente de uma amplificadora local, sôbre o alegado desaparecimento de peças ou objetos pertencentes à mesma, o delegado local sargento Gabriel Pereira Silva, ignorando todos textos lei que asseguram garantias cidadãos, vem efetuando prisões indiscriminadamente. Sexta-feira última secretário da Prefeitura José Bittencour Pereira foi intimado a comparecer polícia, onde foi acompanhado de seu advogado dr. Adauto Coelho, tendo sido êste preliminarmente e sumàriamente expulso da sede da Delegacia, após o que o aludido funcionário foi interrogado a portas fechadas, estando o prédio cercado de soldados. No mesmo dia foram presos dois outros funcionários desta Prefeitura: um zelador Fontes Públicas, outro vigia noturno praças ajardinadas. Hoje pela manhã o delegado acompanhado de um investigador de polícia de Terezina e testemunhas varejaram a casa de José Bittencourt Pereira, nada encontrando de anormal. Despedidas aludidas testemunhas, conduziram o secretário da Prefeitura à sede da Delegacia e daí foi mesmo recolhido incomunicável cadeia pública onde se encontra. Em virtude de tamanhas e inomináveis arbitrariedades e manifesta situação intranquilidade, coação visando principalmente funcionários da municipalidade, vejo-me forçado fechar sede Prefeitura, interrompendo demais serviços, sob minha direção caso não sejam tomadas imediatas e efetivas providências, que acabo de solicitar ao governador e ao chefe de Polícia. Espero ilustre parlamentar enérgicos esforços restabelecimento império lei Justiça nossa comarca, atualmente entregue parcialidade Juiz Leigo. Acabam ser presos outros funcionários.

Atenciosas saudações — **José Lopes da Trindade** — **Prefeito** Municipal em exercício».

No Itamarati

O ministro do Exterior recebeu, ontem, no Itamarati, os srs. dr. Antônio de Faria, embaixador de Portugal; Jorge Zarur, prof. Delgado de Carvalho e os deputados Rui Ramos e Menotti del Picchia.

Defesa do sr. Jaffet no processo que lhe move o sr. José Bonifácio

Defendendo-se, previamente, da «queixa-crime» que lhe foi feita pelo deputado federal José Bonifácio de Andrade, o sr. Ricardo Jaffet, presidente do Banco do Brasil, deu entrada em juízo, por intermédio do criminalista Evandro Lins e Silva, de uma longa petição, alegando que, quanto à calúnia, a queixa é improcedente, de vez que uma expressão, embora deprimente, não basta para configurá-la.

Depois de requerer a juntada de vários documentos ao processo, inclusive a gravação de uma entrevista concedida à Televisão pelo deputado José Bonifácio em tôrno do inquérito no Banco do Brasil, arrolou como testemunhas os deputados Auro de Moura Andrade, José Antônio Flores da Cunha e Emílio Carlos, e os srs. Miguel Teixeira e Luís Carlos Vítor Pujol.

Plano de rápida peronização do Brasil

Como poderia «o povo» substituir a atual Constituição, apresentando projeto ao Congresso — A iniciativa e o voto dos congressistas ficariam condicionados sempre «referendum» popular

Desincompatibilização de contínuos e outros pontos de uma reforma, muito séria ou muito ridícula, a ser proposta pelo sr. Artur Audrá

O SR. ARTUR AUDRA' antecipou ontem a jornalistas, na Câmara, mais alguma coisa da reforma constitucional que está planejando, não se sabe ainda (embora seja fácil de suspeitar) por inspiração de quem. E o que êle antecipa agora é, talvez, mais importante de que a intenção de tornar elegível o presidente da República: subverte e amplia, como se vai ver, as normas fixadas para a própria revisão constitucional.

A INICIATIVA DA REFORMA

Antes de apresentar a emenda, que anuncia estar pronta para receber as assinaturas de apoiamento regimental, o sr. Artur Audrá vai fazer alguns discursos na Câmara, logo depois de sair da ordem do dia o Orçamento. Num dêsses discursos é que vai lançar o que chama a «tese da revisão» e será consubstanciada em emenda constitucional.

Segundo a sua reforma, a iniciativa de emendar a Constituição, «até de substituir inteiramente a Constituição que aí está», deixará de ser privativa de senadores e deputados, isto é: do Congresso. A iniciativa do Congresso permanece e se estende às Assembléias Estaduais e «ao povo» também.

Estendida «ao povo» e às Assembléias, a iniciativa do Congresso se reduz, como veremos a seguir.

«REFERENDUM» POPULAR

Aqui é que está a importância do plano do sr. Artur Audrá. Suponhamos que a Câmara dos Deputados tome a iniciativa de emendar a Constituição num ponto qualquer. Emenda-a. A emenda é aprovada pelo Senado, mas tem que ser submetida às Assembléias Legislativas, que devem pronunciar-se, aceitando-a ou rejeitando-a, reunidas em congresso, pelo voto de três quartos dos seus membros.

O pronunciamento das Assembléias, entretanto, seja qual fôr, deve ser submetido, em seguida, ao «referendum» popular. E a emenda constitucional será considerada aprovada ou rejeitada, conforme o resultado do plebiscito. Sendo aprovada, assim, pelo «povo», a emenda é, então, promulgada pelo presidente do Congresso.

«O POVO» EMENDA A CONSTITUIÇÃO

E aqui redobra a importância do plano do deputado queremista. Ficou dito que a iniciativa de emendar a Constituição pode caber ao Congresso, às Assembléias Legislativas e «ao povo». Quanto ao Congresso e às Assembléias, é fácil imaginar de que modo tomam a iniciativa: um grupo de senadores, de deputados federais ou de deputados estaduais, cujo número é fixado, apresenta a emenda e ela começa a tramitar.

Mas de que modo «o povo» pode tomar a iniciativa de emendar ou substituir a Constituição? Segundo o plano do sr. Artur Audrá, «o povo» é constituído, para isso, pelo número de eleitores que a lei eleitoral exigir para a formação de um novo partido. Pela atual lei, «o povo» seriam 200 mil eleitores, que assinariam a emenda e a enviariam ao Congresso.

Sendo, porém, «o povo» a última instância, o pronunciamento do Congresso, como o das Assembléias, seria apenas uma formalidade. Apresentando a sua emenda, «o povo» teria assegurada, desde já, a sua aprovação.

«O POVO» SUBSTITUI O REGIME

— «Por êsse meio, poderemos ir até à substituição integral da Constituição que aí está» — disse aos jornalistas, esclarecendo o seu pensamento, o deputado getulista Artur Audrá.

Vê-se que «poderemos». E que poderemos peronizar o Brasil enquanto o diabo esfrega um ôlho. Suponhamos aprovado o plano do deputado por São Paulo. O sr. Getúlio Vargas deseja (sempre deseja) substituir o sistema democrático instituído pela Constituição de 1946, bastando para isso substituir essa Constituição por outra. O presidente do PSD ou do PTB recebe do Catete a nova «Constituição» e distribui papéis pelos Estados, onde os seus agentes fazem o trabalho simples de colhêr assinaturas. Alcançado o número da lei eleitoral, o projeto é enviado ao Congresso. Suponhamos ainda que o Congresso dê pela coisa e o rejeite. Não tem importância. Depois do pronunciamento das Assembléias Legislativas, o sr. Getúlio Vargas, com a máquina eleitoral do Estado na mão, leva «o povo» a manter o projeto, ficando o presidente do Congresso obrigado a promulgá-lo.

E estamos peronizados.

RESSALVA INOCENTE

O sr. Artur Audrá expôs as linhas mestras do seu plano naturalmente, como se estivesse anunciando a apresentação de um projeto para autorizar o govêrno a instalar uma agência dos Correios no seu município. E fêz esta ressalva:

— Não se trata de beneficiar o sr. Getúlio Vargas ou prejudicar o sr. Ademar. Isto é plano para ser estudado com vagar. Pode ser até que venhamos a aprová-lo daqui a cinco anos, quando o sr. Getúlio Vargas já não seja o presidente...

DESINCOMPATIBILIZAÇÃO DE CONTINUOS

Diz o sr. Artur Audrá que a inspiração do seu plano fabuloso nasceu das observações que êle tem feito da vida política nos municípios de São Paulo. Observou, por exemplo, que um agente dos Correios tem enorme influência, que o chefe de um pôsto fiscal pode exercer coação sôbre o eleitorado. Daí, pensou em estabelecer, na reforma que está chocando, a desincompatibilização geral: qualquer cidadão que deseje candidatar-se a qualquer coisa, seja qual fôr a sua função pública, deve deixar o cargo seis meses antes das eleições.

— Até contínuos?

— Até contínuos — respondeu. Um contínuo dos Correios, por exemplo, pode, no mínimo, desviar ou reter a correspondência e as cédulas do seu competidor.

Simplificar o processo de exportação cafeeira

O ministro da Fazenda designou o inspetor da Alfândega do Rio de Janeiro, o presidente da Associação dos Exportadores de Café do Distrito Federal e o presidente da Comissão Liquidante do D. N. C. para, em comissão estudaram a simplificação do processo de exportação cafeeira.

Novos chefes das Divisões de Passaportes, Consular e Material

SOLENIDADE DE POSSE, ONTEM, NO ITAMARATI

Realizou-se ontem, no gabinete do secretário geral do Ministério das Relações Exteriores, a cerimônia de posse dos novos chefes das Divisões de Passaportes, Consular e Material do Itamarati.

Presentes os ministros Orlando Leite Ribeiro e João Alberto Lins de Barros, respectivamente chefes dos Departamentos de Administração e Econômico e Consular, e os chefes das demais Divisões do MRE, foram lidos os têrmos de posse pelo ministro Francisco Gualberto de Oliveira, chefe da Divisão do Pessoal.

O embaixador Mário Pimentel, secretário geral, usou da palavra, agradecendo aos diplomatas Nilo Alvarenga, Adriano Quartim e Valdemar M. Almeida os serviços prestados àquela Casa, e cumprimentou os novos chefes das Divisões, F. Chermont Lisboa, Valdemar Almeida e Luís Gonzaga Lins de Barros, desejando-lhes felicidades nos novos cargos.

Tratado de comércio e navegação

O tratado de comércio e navegação Brasil-Uruguai, firmado em 25 de agôsto de 1933, foi prorrogado, por notas trocadas, em 5 do corrente, entre o Itamarati e a Embaixada do referido país, por mais seis meses, devendo vigorar até 5 de março de 1953.

Desvalorização do nosso cruzeiro em 50%

Comentários em tôrno de uma operação bancária — Esclarecimentos de um porta-voz do Itamarati

Segundo comentários feitos ùltimamente, o Banco Deutscher Leander desvalorizara o nosso cruzeiros em 50%. No Itamarati, foram feitas, por um porta-voz daquela Casa, as seguintes declarações:

«Cumpre esclarecer que a medida anunciada diz respeito ao tratamento que o Banco Deutscher Leander — entidade independente do govêrno na Alemanha — decidiu aplicar à compra e venda do dólar convênio em que são feitas transações com o Brasil. A medida foi tomada por fôrça do próprio estatuto do Banco, que lhe não permite reter saldos em moeda inconversível além de certo limite. Trata-se de medida de ordem interna, que independe da aprovação ou concordância do govêrno brasileiro. Entretanto, o govêrno alemão deu ciência ao govêrno brasileiro da providência que o Banco Deutscher Leander iria tomar, tendo ficado entendido que as suas consequências não poderiam afetar os negócios anteriores fechados na Alemanha na base de licenças concedidas no Brasil.

Diante dos comentários surgidos na imprensa divergindo desta interpretação, o govêrno brasileiro solicitou imediatamente esclarecimentos ao govêrno de Bonn, a fim de confirmar a verdadeira inteligência do assunto.

No tocante às futuras transações, dentro do ajuste comercial aprovado pelo Congresso Nacional e promulgado em junho último, é natural que se venham a sentir certos efeitos da medida anunciada pelo Banco dos Estados Alemães. Espera-se, entretanto, que tais efeitos se possam fazer sentir, não sòmente sôbre as importações, como também sôbre as exportações do Brasil, favorecendo estas últimas a fim de restabelecer o equilíbrio num intercâmbio de tão alto benefício para a Alemanha, como para o Brasil».

Participação dos empregados nos lucros das emprêsas

Planos de distribuição — Salário anual, tempo de serviço, assiduidade e eficiência — Já aumentado de cêrca de cento e vinte milhões de cruzeiros o orçamento do Ministério da Agricultura — Os trabalhos das comissões da Câmara Federal, durante o dia de ontem

A Comissão Especial encarregada de estudar o projeto referente à participação dos empregados nos lucros das emprêsas voltou a reunir-se, ontem, sob a presidência do sr. Hildebrando Biságlia. O sr. Daniel Faraco, na qualidade de relator, fêz longa exposição acêrca dos planos de distribuição da parcela dos lucros a ser reservada aos empregados. Frisou que, não obstante a necessidade de normas legais para a confecção dêsses planos, elas deviam ser estabelecidas de maneira a permitir a organização dos mesmos, segundo as peculiaridades de cada emprêsa. Acentuou, ainda, que, confiado à emprêsa o plano de distribuição, a lei deveria exigir que o mesmo se fizesse tendo em vista o elemento «salário anual», e, facultativamente, o tempo de serviço, a assiduidade e a eficiência.

O sr. Hildebrando Biságlia declarou-se contrário a que se levasse em conta o elemento eficiência, uma vez que, a seu ver, a sua aferição seria muito difícil. Ficou o sr. Daniel Faraco encarregado da confecção de emendas que consubstanciem essas opiniões. A comissão passará a reunir-se diàriamente, até concluir os seus estudos.

COMISSÃO DE FINANÇAS

Por essa comissão foi dado prosseguimento ao exame do orçamento do Ministério da Agricultura, relatado pelo sr. José Bonifácio. Depois de prolongados debates foram aprovados os seguintes aumentos: Cr$ 3.000.000,00 para a Usina Hidrelétrica de Santa Inês, na Bahia; Cr$ 2.500.000,00 para a Escola Agrícola e Veterinária do Paraná, que foi recentemente federalizada; Cr$..... 1.000.000,00 para prosseguimento da construção da Colônia Agrícola de Camaratuba e colonização, na Paraíba.

Aprovadas também foram várias outras emendas, referentes a aumentos menores, já estando a dotação orçamentária do Ministério da Agricultura aumentada de, aproximadamente, Cr$.. 120.000.000,00.

COMISSÕES DE EDUCAÇÃO E CULTURA E DE TRANSPORTES

Para encerramento de discussão foram discutidos por essas comissões vários projetos.

No M. da Justiça

O ministro da Justiça recebeu, ontem, em audiência, o senador Álvaro Adolfo, os deputados Aloísio de Castro, Lameira Bittencourt, Osvaldo Orico e Coaraci Nunes; o major Janari Nunes, governador do Território do Acre; o general Ciro Riopardense Resende, chefe de Polícia; o dr. Nuno Santos Neves, secretário do Interior e Justiça do Espírito Santo, e o dr. João Gomes Teixeira, diretor do Arquivo Público Mineiro.

NAS FESTAS !
Champagne Peterlongo
FERMENTAÇÃO NATURAL NA PROPRIA GARRAFA

SO-MO
VEM AÍ !

Claridge Hotel
BUENOS AIRES
RESERVE SUS COMODIDADES DIRECTAMENTE POR CARTA O TELEGRAMA
TUCUMAN 535

PREDIAL CORCOVADO S.A.
CAPITAL 50 MILHÕES DE CRUZEIROS
INCORPORA · CONSTRÓI · FINANCÍA
Avenida Rio Branco, 151, 20.º e 21.º andares, tel. 32-8766 (Rêde Interna)

Diário de Notícias

DIRETOR: O. R. DANTAS

SETEMBRO

D	S	T	Q	Q	S	S
•	1	2	3	4	5	6
7	8	9	10	11	12	13
14	15	16	17	18	19	20
21	22	23	24	25	26	27
28	29	30	•	•	•	•

Aconteceu há 20 anos

O que o "Diário de Notícias" publicava no dia

24 DE SETEMBRO DE 1932

Em nota oficial, a Chefatura de Polícia confirmava que havia sido preso, a zero hora, no município de Viçosa, o ex-presidente Artur Bernardes, um dos destacados participantes do movimento revolucionário de São Paulo.

* * *

O titular do Trabalho prorrogava por mais dois meses o prazo para a execução do regime de oito horas no comércio.

* * *

O povo indiano, em massa, exigia, numa manifestação pública, que Gandhi desistisse do seu duro sacrifício de oferecer a sua vida em holocausto à independência do seu país, [illegible], segundo os telegramas, o «Mahatma» enfraquecia no seu jejum permanente.

* * *

Notícias de São Paulo informavam que as fôrças do general Valdomiro Lima haviam ocupado a localidade de Paranapanema.

PARA TODOS

- Novo «rayon»
- Excursão de estudantes
- Betatron contra o câncer

NOVO "RAYON" — Químicos das fábricas de Manchester, após demoradas experiências, conseguiram obter um novo tipo de "rayon" estampado em relêvo permanente. O novo processo, ao que parece, será primazia na Grã-Bretanha, com primasia e os vestidos confeccionados com êsse "rayon" deverão figurar nas exposições da próxima primavera, com o preço pouco superior ao dos de "rayon" comum. O tecido não encolhe e os desenhos em relêvo não são afetados pelo ferro quente.

* * *

EXCURSÃO DE ESTUDANTES — Novecentos estudantes americanos estiveram recentemente em viagem pela Europa, sob o patrocínio do Bureau Holandês de Relações com Estudantes Estrangeiros. Quando o navio deixou o pôrto de Roterdam, um cortejo de automóveis acompanhou-o na estrada, ao longo do canal que leva ao mar do Norte. Nos últimos cinco anos aquela organização de intercâmbio proporcionou uma excursão à Europa a sete mil jovens americanos.

* * *

BETATRON CONTRA O CANCER — Os cientistas franceses contarão, dora em diante, com um novo aparelho para aprofundar seus estudos sôbre o câncer e os raios X. Trata-se do betatron, capaz de dar um feixe de eletrons ou de raios X de uma potência de vinte e quatro milhões de volts. A máquina é de grandes proporções e os cientistas deverão ser protegidos por uma parede de cimento com a espessura de um metro contra a potência das irradiações.

Truman teria . . .

(Conclusão da 1.ª pág., 3.ª coluna)

manifestou que supunha que outros presidentes de seu partido haviam recebido ofertas semelhantes no decorrer de suas gestões, e frisou que não estava tentando erigir-se em santo.

Nixon dará explicações

LOS ANGELES, 23 (U. P.) — O senador Richard Nixon, candidato do Partido Republicano à vice-presidência dos Estados Unidos, apresentar-se-á hoje perante o povo norte-americano para explicar que destino deu aos 18.000 dólares que recebeu para as despesas de propaganda, de um grupo de ricos partidários californianos. O jovem candidato trancou-se em seu quarto de hotel, para preparar o mais importante discurso político de sua vida. O cabeça de chapa, general Eisenhower, já o informou de que a permanência do seu nome na chapa republicana depende da explicação que der de como usou o dinheiro.

Auxiliares de Nixon disseram que a imprensa não receberia cópias antecipadas do discurso e que ninguém conheceria o conteúdo da peça, antes de ser a mesma pronunciada perante a nação, pelo rádio e televisão. Entretanto, Harold Beckley, secretário da galeria da imprensa do Senado, que viaja com Nixon, como seu adido de imprensa, disse a dois correspondentes da «United Press» que Nixon «será atirado aos lobos» e que a decisão nesse sentido já está tomada.

Nas mãos da Comissão Executiva

WASHINGTON, 23 (U. P.) — O senador Richard Nixon entregou à Comissão Executiva do Partido Republicano a decisão do caso de sua permanência ou não como candidato à vice-presidência da República

Pagamento no Tesouro

Serão pagos, hoje, as fôlhas do 3.º dia útil: Aposentados da Fazenda — 4.101-6; da Agricultura — 4.601-2; da Aeronáutica — 4.101; do Trabalho — 4.801; Pensões da Guarda Civil — 7.535.

NOVAS PROMESSAS

NÃO se sabe apoiado em que misteriosas plataformas, o sr. Getúlio Vargas abriu um novo ciclo de promessas, escolhendo para inaugurá-las a sua viagem ao Rio Grande do Sul.

E' expressivo que, depois do silêncio dêstes meses, — nos quais viu murchar a sua estrêla, que descreveu uma parábola descendente, na mesma curva em que o povo assistiu a queda das esperanças positivadas no resultado do pleito de 1950, — o velho político tenha procurado repouso na bucólica paisagem da terra natal, onde se preparou para a primeira consagração presidencial, livre, de sua vida e, em Pôrto Alegre, haja elevado, de novo, o cantochão das promessas à massa brasileira. Ilusões estarão conduzindo a atual atitude do presidente da República, informantes afoitos lhe estarão aos ouvidos, confidenciando a perspectiva imediata de mêses de fartura, ou será mais um elo da cadeia de logros verbais, que atingiram a sua maior produção na campanha presidencial de 3 de outubro?

Possivelmente, o sr. Getúlio Vargas, cansado do desfile dos problemas em ampliação, exausto ante a pequenez dos que se cerca, em face da magnitude das dificuldades, tonto com a insatisfação dos eternos gosadores do poder, esteja preferindo iludir-se e, antes de descansar um pouco, longe da parada de interêsses que se arma diàriamente em tôrno do Catete, emita a convicção de que seu peco e frustro govêrno vai, enfim, sair do atoleiro, vai realizar não só o que prometeu, porém ainda mais. Se é uma atitude política, no sentido da manutenção do calor demagógico que, a cada hora, arrefece, o sr. Vargas estará repetindo as falas do Maracanã, até agora sem correspondência na realidade e nos atos oficiais.

De qualquer forma, estará enganado o chefe do govêrno. Na hipótese de que se esteja iludindo, pior para o país, que continuará aos tropeções, sem orientação, sem medidas adequadas para atender ao surto de seu desenvolvimento e ainda embalado por uma espécie de embriaguez governamental, uma displicência diante das exigências populares. A possibilidade de que deseje, mais uma vez, ludibriar a nação só é desfavorável a êle próprio, dado que sua palavra se vai gastando, hora a hora, no conceito geral.

Como pode, por exemplo, o sr. Getúlio Vargas falar «nos embates eleitorais dos sindicatos», como a forma de preparação dos líderes classistas, se o Ministério do Trabalho ainda não deixou de controlar diretamente a vida das associações profissionais de trabalhadores, continuando o sistema instituído pelo Estado Novo? E' razoável que acene, para os operários, com a instalação de colônias de férias, cuja construção «se tornará realidade no ano vindouro», quando os problemas de habitação, de custo de vida e de transportes, motivos para os seus mais ardentes discursos da campanha eleitoral, permanecem à espera de que o govêrno os solucione ou, pelo menos, os resolva em grande parte? Na impossibilidade de agir conforme os compromissos eleitorais, o sr. Getúlio Vargas se volta para os consolos secundários, oferecendo perspectivas de aposentadoria aos trinta e cinco anos e novas atividades recreativas do Fundo Sindical, aos que esperam os rios de mel e os caminhos de manteiga entremostrados, há dois anos, pelo candidato vitorioso.

Eis a que se reduzem as coisas, neste país. Quem prometeu banquetes, anuncia que vai distribuir caramelos. O sr. Getúlio Vargas, que pronunciou tantos discursos nesta viagem ao Rio Grande do Sul, comportou-se, verdadeiramente, como um leguleio em férias. Dos milhares de palavras que acaba de proferir, apenas resta uma nova safra de promessas, doces confeitos que caem, duramente no amargor dos dias atuais do povo brasileiro.

A União do funcionalismo

O Congresso promovido pelos funcionários federais não encerrou seus trabalhos sem adotar uma deliberação segundo a qual se criará a União Nacional dos Servidores Civis.

Seria prematuro qualquer vaticínio sôbre a objetivação dêsse «desideratum», conhecida que é a falta de espírito gregário da nossa gente, ainda não convencida daquela verdade que os belgas tomaram por divisa: «a união faz a fôrça». Entretanto, talvez a laboriosa classe, à custa das vicissitudes por que tem passado, venha a reconhecer a vantagem da organização dessa entidade, que lhe defenda os interêsses e encaminhe os seus problemas.

Sem dúvida, dispusesse o funcionalismo de um poderoso centro coordenador de suas reivindicações, a elaboração do seu Estatuto não se teria arrastado no Congresso, durante tantos anos, nem as conquistas aí consignadas se revestiriam de aspecto de concessões feitas pela benevolência do poder público.

A idéia dessa União surge no mesmo momento em que o presidente da República convoca, mais uma vez, os trabalhadores a estreitarem os laços de sua solidariedade em tôrno de causas comuns, constituindo-se em fôrça consciente e operante na vida política do país. E' o que também precisa e deve fazer o funcionalismo, numèricamente capaz de influir em pleitos eleitorais, como expressão democrática.

Têm os servidores paisanos do Estado um paradigma no Clube Militar, cuja atuação se faz sentir exatamente pela coesão das classes armadas, que o integram, coesão que incidentes como as últimas eleições da sua diretoria não chegam a afetar. O Código de Vencimentos e Vantagens, a concessão de vultosa ajuda, pelo Tesouro, à sua carteira de construções imobiliárias, consideráveis benefícios outorgados recentemente aos militares, são, sem dúvida, em grande parte, obra de sua sociedade de classe, que os pleiteou sem fadigas, até obtê-los.

Una-se, portanto, o funcionalismo, sem se deixar arrastar nem por agitadores profissionais, nem por políticos sabidos; e verá que casos como o dêsse aumento de vencimentos — com que o govêrno vem zombando da sua paciência — não se darão mais.

Licenciosidade em Copacabana

Estão sendo realizadas «mesas redondas», promovidas por um vespertino carioca, para discussão dos melhores alvitres visando o saneamento social do bairro de Copacabana.

A essas reuniões tem estado presente, além do delegado de costumes, o próprio chefe de Polícia. Os debates, em grande parte, são reproduzidos no jornal, e o que refletem é a imperiosa necessidade de dar remédio ao que se passa em Copacabana, principalmente à noite, em matéria de moral pública.

Cuida-se com as discussões de libertar Copacabana de mancha que tanto lhe compromete o prestígio. Seria, porém, o caso de perguntar se o problema é apenas de Copacabana. Erradicado daí, não estaria êle, evidentemente, solucionado. Deslocar-se-ia para outros locais, criando situações idênticas como de resto já se restaurou no Mangue. E' oferecer prova de ingenuidade pretender acabar com o lenocínio — e necessàriamente as suas múltiplas e diferentes manifestações — por meio de meia dúzia de palavras bem arranjadas e de vistoso efeito.

Em verdade, o que acontece em Copacabana resulta sobretudo de um gradual afrouxamento de costumes. Pequenas liberdades e concessões aparentemente inocentes foram aos poucos subvertendo os princípios da moral corrente, ali, até chegarmos ao que se vê. E dêsse processo de relaxamento o que ocorre ali é apenas um dos testemunhos. Quando mulheres de vida irregular procuraram Copacabana, e disfarçadamente se foram por lá se instalando, obedeceram apenas à atração produzida pelas condições daquela maneira criadas. Eliminem-se ou atenuem-se essas condições e tudo mudará.

Mas é que isso não depende sòmente da polícia, de seus meios comuns de prevenção e repressão. Depende muito mais de um plano geral e honesto de educação e formação moral, coisa que os tempos atuais repelem, com o seu utilitarismo feroz e o amoralismo avassalador cujos exemplos vêm mesmo do alto.

DEPURAÇÃO NOS PARTIDOS POLÍTICOS EGÍPCIOS

Mahommed Naguib, primeiro ministro e «homem forte» do país, adverte que fará o expurgo ao pé da letra, de acôrdo com a lei

Já atinge o ponto de crise a disputa entre o chefe do govêrno e o poderoso Partido Wafdista

CAIRO, 23 (De Walter Collins, Correspondente da U. P.) — O «homem forte» do Egito, o primeiro ministro Mohammed Naguib, advertiu que realizará uma depuração nos partidos políticos do Egito «ao pé da letra», de acôrdo com a lei.

Entretanto, sua pugna com o poderoso Partido Wafdista já atingiu o ponto de crise. O centro da controvérsia, que pode produzir outra comoção governamental, é o ancião ex-primeiro ministro Mustafá El Nahas, que Naguib insiste em que deve ser afastado da direção do referido partido. Nahas salvou-se da prisão na recente batida efetuada pela polícia, quando foram detidos 70 líderes políticos, ao que parece por não despertar ressentimento nas fileiras do Partido Wafd, porém Naguib declarou, por intermédio de seu ministro de Estado, Fahty Dadwan, que o govêrno está determinado a implantar suas reformas políticas, sem «considerações de prestígio, idade avançada ou outras de caráter pessoal». Referindo-se a Nahas, a quem, diz-se, fêz objeção o ministro do Interior, Soliman Hafez, a declaração de Radwan diz: «Temos Nahas em grande estima. Entretanto, se a lei se opõe a alguma pessoa, a lei prevalecerá».

A declaração de Radwan foi a primeira do govêrno sôbre o assunto desde que os Comitês do Wafd em todo o Egito decidiram desobedecer as exigências de Hafez para que Nahas fôsse expulso de sua direção. Depois disto, Hafez disse aos Wafdistas que estavam em liberdade para manter ou afastar Nahas, porém «na aplicação da lei, isto pode estar em contradição com o desejo de preservar a reputação dos veteranos do partido que serviram ao país no passado».

Hafez esclareceu também o rumor de que havia chamado Nahas de «tumor que vai crescendo no coração do país». O ministro disse que não se referia pessoalmente a Nahas, mas sim, à corrupção do partido.

Entretanto, num esfôrço de última hora para corrigir a situação antes da adoção de medidas por parte do govêrno, o Partido Wafdista anunciou um novo programa, cujos pontos principais propõem a participação do Egito no sistema comum de defesa, pedem a adoção de normas socialistas nos assuntos internos e advogam pelo direito de voto da mulher.

TITO VISITARIA A INGLATERRA

LONDRES, 23 (U. P.) — O ministro do Exterior britânico, Anthony Eden, declarou que o marechal Tito "deseja visitar a Inglaterra, mas não foi fixada nenhuma data definitiva".

Falando em conferência de imprensa, na cidade de Bled, na Iugoslávia, disse Eden que tanto êle quanto Churchill "tinham manifestado o desêjo de que Tito visitasse a Inglaterra".

Em despacho de Bled, captado aqui, da agência iugoslava Tanjug, Eden teria declarado que a visita de Tito "não se relacionaria com quaisquer conversações especificas, o que não significa que não entabulemos conversações".

Acrescentou Eden que foram discutidos problemas de interêsse comum, inclusive a questão das relações entre a Iugoslávia e seus vizinhos.

"Como resultado das presentes conversações, haverá contactos mais frequentes, pontos de vista serão permutados e assuntos correntes serão discutidos" — terminou Eden.

NOTÍCIAS DA MARINHA

Alunos do Colégio Naval matriculados no Curso Prévio da Escola Naval

Presidida pelo general Ciro Cardoso a reunião do Conselho do Almirantado — Centro Regional das Corporações da Marinha — Decretos assinados — Dentistas chamados

O general Ciro Cardoso, titular interino da pasta, assinou, ontem, aviso mandando dar praça de aspirante a guardas-marinha com matrícula no Curso Prévio da Escola Naval, a partir de 7 de junho do corrente ano, aos seguintes alunos do Colégio Naval: Curso de Aspirante a Guarda-Marinha — Mário Glauco de Melo e Silva Conde e Laumar de Carvalho; Curso de Aspirante a guarda-marinha fuzileiro naval — Lenine Cunha de Almeida e Curso de Aspirante a guarda-marinha intendente — Maurício Alves dos Santos, Alberto Reis Guimarães e José Câmara Fonseca.

PRESIDIU O GENERAL CIRO CARDOSO A REUNIÃO DO ALMIRANTADO

O general Ciro Cardoso, ministro da Guerra e titular interino da pasta da Marinha, compareceu, ontem, às 13h 30m, ao Conselho do Almirantado, tomando posse do cargo de presidente interino daquele Conselho.

APRESENTAÇÃO DE OFICIAIS

Por diversos motivos, apresentaram-se, ontem, à Diretoria do Pessoal os comandantes Augusto Lopes da Cruz, Herbert Lima Caspary, Valdir Paixão Carrera e Jaime de Andrade.

CENTRO REGIONAL DAS CORPORAÇÕES DE MARINHA

Realizar-se-á amanhã, às 16 horas na Escola Naval, a cerimônia da instalação do Centro Regional das Corporações de Marinha do Rio de Janeiro, da União Católica dos Militares. O uniforme será o do dia.

DECRETOS ASSINADOS

O presidente da República assinou, ontem os seguintes decretos concedendo exoneração a José Ribeiro Viana, conforme solicitou; demitindo, por abandono de função, Diogo Monteiro; tornando sem efeito os atos que nomearam Alfeu de Carvalho, Ernani Macieira Sousa Filho e Hermano Ferreira Martins, por não terem tomado posse dentro do prazo regulamentar.

DENTISTAS CHAMADOS

Devem comparecer no próximo dia 1º de outubro, às 13 horas, à Diretoria do Pessoal da Armada, os seguinte cirurgiões dentistas: Milton Roberto Muniz, Eduardo Nunes da Costa, Amilcar Vale, Eurípides Reinaldo Japiassu, José Puocia e Fernando Ferreira Xavier.

Conferência de Telecomunicações em Buenos Aires

SERÁ REPRESENTADO O PAQUISTÃO PELO SEU EMBAIXADOR NO BRASIL

O sr. Qazi Mohamed Isa, embaixador do Paquistão no Brasil, chefiará a delegação paquistanêsa à Conferência Plenipotenciária Internacional de Telecomunicações, que será realizada sob os auspícios da União Internacional de Telecomunicações, em Buenos Aires, a partir do dia 1º. de outubro.

Montgomery na fronteira turco-russa

ANCARA, 23 (AFP) — O marechal Montgomery, depois de ter visitado Erzerum e Kars e assistido às manobras do 3º Exército, continuou hoje a inspeção da região da fronteira turco-russa.

O marechal chegará amanhã a esta capital para uma estada de dois dias, durante a qual terá contactos com os ministros da Defesa Nacional e dos Negócios Estrangeiros e com o chefe do Estado Maior.

Observa-se que a visita do marechal Montgomery a esta capital coincide com a da missão militar iugoslava, que também chegará amanhã à capital turca para uma visita de três dias.

E' conhecido o interêsse da Grã-Bretanha por uma estreita colaboração greco-turco-iugoslava e os observadores julgam que nem a visita de Montgomery no momento da chegada da missão militar iugoslava, nem o convite feito a Tito de ir a Londres logo depois da estada na capital britânica dos srs. Monderes e Keuprulu, respectivamente, presidente do Conselho e ministro dos Negócios Estrangeiros da Turquia, são pura coincidência.

Pontos de vista similares

LONDRES, 23 (U. P.) — Um comunicado iugoslavo declara que as conversações entre o marechal Tito e o ministro no Exterior britânico, Anthony Eden, demonstraram que a Iugoslávia e a Inglaterra têm «pontos de vista muito similares... sôbre os problemas básicos».

Diz o comunicado difundido pela agência Tanjug que «várias questões foram discutidas e demonstrou-se que há pontos de vista muito semelhantes quanto à apreciação dos problemas básicos com que se defrontam os dois países. Em particular, foi discutida a situação na Europa. Como resultado dessas conversações os governos confiam que virá agora um período de cooperação cada vez mais íntima, que, em sua opinião, trará benefícios, não apenas para seus países, mas também para a causa geral da paz».

EU FUI PRISIONEIRO DOS ...

(Conclusão da 1.ª pág., 6.ª coluna)

Em todos os acampamentos, uns 250 dos presos vivíamos sob um alpendre de madeira, que tinha um único salão. No primeiro acampamento, dormíamos sôbre tábuas que tinham em cima um pouco de palha. Eu tive a sorte de haver estado com alguns prisioneiros que tinham trabalho no abastecimento de carvão, razão por que obtínhamos algum combustível adicional extra. Em todos os outros salões, durante o inverno, pendiam do teto pedaços de gêlo de cêrca de dois metros de largura.

Os presos, comíamos aquelas rações de fome em latas amassadas.

Nunca obtive privilégio algum devido à minha cidadania norte-americana. Os russos e os alemães, por igual, diziam-me que não podiam compreender porque eu estava no acampamento e que iam investigar. Mas daí não passavam.

Os prisioneiros improvisavam agulhas com pedaços de arame para remendar suas roupas, que eram finas e esfarrapadas e completamente inadequadas durante o inverno.

Os parentes dos prisioneiros eram informados, pela administração do acampamento, de que podiam enviar víveres e roupa de cama para êles. Mas, quando chegavam os embrulhos, roubavam-nos totalmente ou em parte. Minha espôsa, que conseguira fugir para Berlim, depois de minha prisão, enviou-me várias frutas. Tive sorte — consegui que me chegasse uma de cada.

As condições médicas e sanitárias eram terríveis em todos os acampamentos. Alguns médicos de acampamentos tratavam de fazer o maior esfôrço possível com muitos dos enfermos, mas simplesmente careciam de remédios para o grande número de pacientes.

No cárcere da NKVD, em Dresde, usei a mesma roupa interior durante nove meses e os russos não me davam sabão. Lavei a única camisa que usava 46 vêzes, com água fria, sem sabão. Tive a curiosidade de contar as vêzes que o fiz.

Não nos permitiam escrever às nossas famílias. Até 1948, não vi um só jornal.

Depois, recebíamos jornais comunistas, que nos serviam de meio secreto para saber das pessoas de nossas famílias.

Examinávamos os anúncios e, por exemplo, encontrávamos um assim: «Bôlsa perdida... tal e qual rua... Façam o favor de devolvê-la a... (nome e endereço)» Assim sabíamos que nossas famílias ainda viviam e onde moravam, para o caso de que nos pusessem em liberdade, em qualquer ocasião. Eu soube de minha espôsa, em Berlim, por um dêsses «anúncios».

Mais tarde, os guardas nos tiraram os jornais, porque, diziam, alguns prisioneiros tinham zombado da propaganda comunista que havia neles. Na realidade, ninguém se teria atrevido a fazer tal coisa.

A fim de solapar a saúde dos prisioneiros e debilitar sua vontade, as rações de alimentos, a intervalos, eram ligeiramente aumentadas, só para reduzirem-nas grandemente, de novo, pouco depois.

Conheci a muitos membros da seita «Testemunhos de Jeová» e outras seitas religiosas, em todos os acampamentos. Estavam especialmente submetidos a tôda classe de opressões. Um dêles me mostrou um dente perfeitamente sadio que os dentistas do acampamento lhe haviam extraído, embora, sem dúvida alguma estivesse inteiramente são.

NOTAS POLÍTICAS

OS QUE FICARÃO . . .

ATRIBUIA-SE, ontem, na Câmara, ao sr. Antônio Balbino (que voltou a se sentir ministro, sobretudo depois que o sr. Getúlio Vargas, ouvido a respeito da entrevista do sr. Negrão de Lima, disse que «isso, era lá com êle»), a seguinte «boutade» sôbre a mudança ministerial: — Sairão todos, menos os quatro ministros militares... E a quem perguntava: — Quatro? Não são três?, o futuro ministro da Justiça respondia: — o da Guerra, o da Aeronáutica, o da Marinha e o... da Agricultura. Alusão de duvidoso gôsto à falada «batalha da produção», que com tanta publicidade e ineficiência o sr. João Cleófas vem conduzindo? Ou à estabilidade que teria êle atingido, na pasta que ocupa, sobretudo agora que a bancada pernambucana se aglomerou no lamentável episódio da candidatura única do do sr. Etelvino Lins?

O certo é que ontem à tarde o sr. Antônio Balbino estava mesmo de novo ministro, e tudo indica que desta vez essa euforia vá durar, e quem sabe, talvez seja mesmo o deputado baiano o novo ministro da Justiça do sr. Getúlio Vargas. E talvez seja mesmo o sr. Osvaldo Aranha o novo titular da Fazenda, o sr. Lucas Lopes o novo ministro da Viação. As vêzes o sr. Getúlio Vargas surpreende: nomeia a quem convida.

Para o Ministério do Trabalho não há nomes em foco, mas a entrevista, ontem, do sr. Segadas Viana, tão desencantada, pouca dúvida deixa quanto à sua permanência (que, entretanto, muita gente bem informada diz que está resolvida). Quem viu o sr. Segadas Viana chegar ao ministério, quem o lê agora! Mesmo aos que o conhecem de perto o sr. Getúlio Vargas consegue decepcionar. Se estiver tão iminente quanto êle próprio, deixou entrever, na sua conversa com os jornalistas, o advento para o sr. Segadas Viana das sombras afetuosas da vida privada, quem o substituirá? Diz-se que o sr. João (Jango) Goulart recusa o Ministério do Trabalho, para não repetir o êrro do sr. Danton Coelho de acumular a pasta e a presidência do partido, que tem na pasta a sua principal prêsa de guerra. Partindo daí, há quem fale no sr. Dinarte Dorneles como possível ministro.

Quanto à data, volta-se a fixar o 3 de outubro. Dois anos depois de eleito, o sr. Getúlio Vargas ainda não enfrentou profundamente um só dos problemas que na sua propaganda demagógica assegurava resolver. E ainda pensa em renovar esperanças com uma ligeira troca de homens, substituindo uns notáveis por outros do mesmo naipe, que gastará como fêz ao triste ministério, cuja mofina experiência está a findar-se.

As idéias do sr. Audrá

O sr. Artur Audrá não tem o jeito do sr. Barreto Pinto. Deputado pelo P. T. B. de São Paulo, a reputação que até agora construira na Câmara era a de um moço rico, que o dinheiro trouxera ao Congresso mas que se mantinha discreto e até certo ponto, simpático. Não era homem de grandes vôos, de idéias a sacudir o plenário, mas costumava ocupar as horas obscuras da sessão com suas opiniões sôbre o algodão e outros assuntos, revestidas de algumas cifras e apêlos urgentes de financiamento «Este é riquíssimo», comentavam os cronistas parlamentares, ao levantar o catálogo dos ricos do petebismo. Mas apenas nisso, até agora, estava a semelhança do sr. Artur Audrá com o sr. Barreto Pinto. No mais, até diferia: era riquíssimo, mas não agitava. De repente, porém, eis que o sr. Artur Audrá aparece carregado de insensatos e revolucionários projetos de reforma constitucional, com um sistema até certo ponto articulado, e até na aparência democrático. Atentando bem, todavia, não se trata de repetir a experiência clássica da democracia direta, com o «referendum» popular, porém, mais certamente de uma reminiscência da Carta fascista de 1937, com o seu célebre e irrealizado plebiscito...

O sr. Artur Audrá repete, assim, o papel do sr. Barreto Pinto em 1937, Como êle, também, naquele tempo, o sr. Barreto Pinto dizia agir por iniciativa própria, sem consulta a qualquer partido, sem traduzir pensamento de ninguém. E foi se ver, o sr. Barreto Pinto era um agente provocador com sua missão a cumprir, e a cumpriu.

A repentina transformação do sr. Audrá em ideólogo da reformas constitucional, a conceber fórmulas mais numerosas que mariposa em dia de chuva, deve ter sua explicação ligada a outros fatos, como os indícios decorrentes da volta do sr. Cirilo Júnior à Câmara. O sr. Audrá estaria sendo menos o inocente útil do que o voluntário para o papel de torpedo-suicida, a servir de cobaia para os primeiros ensaios do novo caminho do sr. Getúlio Vargas, no rumo de uma peronada branca...

Resta a saber se os partidos estarão dispostos a suportar que, mesmo conduzida pelas mãos pitorescas e modestas do sr. Artur Audrá, entre nas conversações da Câmara a bandeira da reforma. Seria isso a negação das conversações de que foi centro a figura do sr. Lucas Garcez no seu encontro de Belo Horizonte com o sr. Milton Campos e ainda agora, ao que nos assegurava ontem uma fonte parlamentar, em Pôrto Alegre, com os responsáveis pelo P. S. D. gaúcho.

DIVERSAS

A REFORMA ELEITORAL

A bancada da UDN na Câmara reuniu-se ontem para tratar de dois assuntos: o Orçamento e a reforma eleitoral. Resolveu rejeitar todos os destaques e emendas ao projeto de Orçamento e designar os deputados Osvaldo Trigueiro e Ernani Sátiro para estudar a reforma eleitoral e apresentar sugestões à comissão especial que em breve começará a discutir o projeto do sr. Gustavo Capanema.

A AUTONOMIA

Depois de amanhã, a bancada do Distrito Federal, integrada por todos os partidos, irá incorporada ao Senado, para entregar ao sr. Café Filho a emenda constitucional que confere autonomia ao Rio de Janeiro e já foi aprovada pela Câmara.

ESPERADO EM S. BORJA O CHEFE DO GOVÊRNO

PÔRTO ALEGRE, 23 (Agência Nacional) — O presidente Getúlio Vargas, que se encontra presentemente em Itú, está sendo esperado, no próximo dia 25, em São Borja. Nesse dia, serão realizadas as cerimônias do enlace matrimonial de sua sobrinha Teresinha, filha do sr. Periando Dorneles Mota e d. Alda Sarmanho Mota. O chefe do Govêrno, atendendo ao convite de sua sobrinha, deverá paraninfar o ato civil.

FALA O SR. LUCAS GARCEZ SÔBRE A REUNIÃO DE PÔRTO ALEGRE

SÃO PAULO, 23 (A. N.) — Reiniciando, hoje, as suas entrevistas com os jornalistas credenciados nos Campos Elíseos, após seu regresso de Pôrto Alegre, o governador Lucas Nogueira Garcez, comentou sua viagem à capital gaúcha, reafirmando que seu objetivo foi exclusivamente o de participar da Segunda Conferência dos Governadores, para o estudo dos problemas da bacia do Paraná-Uruguai. Não foram tratados assuntos políticos de espécie alguma. Abordado sôbre o tema da conferência mantida pelos governadores com o presidente da República, respondeu o governador de São Paulo:

— «A reunião dos governadores com o presidente Getúlio Vargas versou, exclusivamente, sôbre problemas administrativos ligados à bacia Paraná-Uruguai. O presidente da República trocou impressões com os diversos governadores presentes, sobretudo a respeito dos discursos proferidos na sessão de instalação, pelos chefes de executivos estaduais. Comigo, por exemplo, o presidente Getúlio Vargas conversou sôbre a questão do prolongamento dos trilhos das estradas de ferro Araraquarense até Ponta Porã e Sorocabana, ao território de Mato Grosso. Os assuntos tratados — assegurou — não foram aquêles tão do gosto dos jornalistas: sucessão presidencial, reforma ministerial e reforma constitucional. Reafirmo que conversamos exclusivamente sôbre questões de administração, e relativas aos problemas da bacia hidrográfica do Paraná-Uruguai, objeto da reunião dos governadores. Posso acrescentar que o presidente da República assegurou o empenho do Govêrno Federal em ver solucionados os planos de aproveitamento da região compreendida pela bacia Paraná-Uruguai, tendo declarado que mandará mensagem ao Congresso, dispondo a respeito de verbas para concretização das medidas aprovadas pelos governadores. Não se referiu a números, entretanto».

Prosseguiu o governador declarando estar muito bem impressionado com a hospitalidade proporcionada pelo govêrno e povo gaúcho aos governadores que participaram do conclave em Pôrto Alegre, sobretudo, com as homenagens que foram prestadas ao presidente pela população sulina, que classificou de espetacular. Foi um verdadeiro delírio popular, que deve ter sido grato ao coração do presidente Getúlio Vargas. Aliás, sua excelência discursando de improviso, logo depois de sua chegada em Pôrto Alegre, fêz um admirável esbôço da sua carreira política, na qual se declarou emocionado com as homenagens que lhe estavam sendo prestadas. Foi a oração que mais calou fundo nas impressões de todos quantos o ouvimos, pois o chefe da Nação se sentiu emocionado diante da grandiosa prova de estima e de admiração prestada pelo povo gaúcho.

NÃO TRATOU DE POLÍTICA COM O PSD GAÚCHO

VISITA APENAS DE CORDIALIDADE

P. ALEGRE, 23 (Asapress) — Quando deixava o palácio do govêrno, a fim de seguir para o aeropôrto, domingo último, o sr. Getúlio Vargas disse, entre outras coisas, o seguinte à reportagem: «A visita que me fêz a comissão diretora do PSD, foi apenas de cordialidade. Se ela demorou um pouco mais, foi porque tive o prazer de rever velhos amigos, conversando com êles por algum tempo. Não propuz nada sôbre matéria política, nem os distintos visitantes me propuzeram. Digo isso de uma maneira categórica para evitar explorações políticas a respeito. A visita teve apenas um caráter de cordialidade. Foi um encontro de velhos amigos».

A CRISE DO PTB PARAIBANO

J. PESSOA, 23 (Asapress) — Os jornais diários, inclusive «O Norte», noticiaram que o sr. Samuel Duarte telegrafou aos seus correligionários paraibanos, comunicando ter renunciado às posições que exercia no PTB e ter-se desfiliado dêsse partido, inclusive abandonado a direção do trabalhismo local, onde presidia a Comissão Estadual de Reestruturação.

Afirma-se nos círculos políticos que o sr. Samuel Duarte teve o seu prestígio diminuído com as recentes demissões de seus correligionários, aqui, inclusive o diretor dos Correios e Telégrafos, sendo nomeado um candidato do sr. José Américo. Sabe-se, aliás, que outros chefes de serviços federais esperam para breve suas demissões. Os meios oficiais, entretanto, mostram-se reservados, evitando comentar as ocorrências.

Delirantemente ...

(Conclusão da 1.ª pág., 6.ª coluna)

tas sôbre minha volta aos Estados Unidos. Mantenho apenas o que já disse. E tudo o que sei. Já disse tudo em Cherburgo. Não tenho todos os detalhes do caso e é essa a razão pela qual nada posso dizer. Devo acrescentar, no entanto, que tenho uma licença de regresso e que tenho intenção de voltar aos Estados Unidos. Tenho lá milhões de amigos e, também, alguns inimigos».

Uma jovem se mantinha afastada, num grupo, na ocasião em que Carlitos e sua espôsa desceram a escadaria que leva aos salões onde se realizou a recepção; era miss Claire Bloom, atriz inglesa descoberta por Chaplin e que é a principal figura feminina de seu último filme «Lime Light». Vestia elegante costume cinzento e um manteau três quartos vermelho forte. Quando os fotógrafos começaram a metralhar Chaplin e sua espôsa, a jovem atriz tomou lugar no grupo, ao lado de Sydney, o filho mais velho do artista. Sabe-se que ela desmentiu o boato de um noivado entre êles.

Esta noite, apesar de sua enorme fadiga, pois que não dorme há 24 horas, Chaplin foi aplaudir, no Teatro de Old Vic, Claire Bloom em «Romeo and Juliet». Com um sorriso, Carlitos, diante de quem se comentava a peça, declarou: «Devo dizer que meu repertório não vai até Shakespeare».

MICROSCÓPIO

A Constituição e o Senado

RAUL PILLA

RAZÃO, sobrada razão têm goianos e mineiros em protestar. E' preceito constitucional a mudança da Capital Federal para o planalto central do País. Estabelece-se até, no artigo 4º do Ato das Disposições Constitucionais Transitórias, o processo mediante o qual se fará a mudança. Como explicar, pois, que, sendo coisa resolvida e assentada a transferência da Capital, se gastem milhões e milhões, numa situação financeira apertada, como a nossa, para construir uma nova sede para o Senado?

A atual é certamente angusta e não comporta todos os serviços. Mas construir um novo edifício, para pouco depois abandoná-lo, seria simplesmente uma insensatez, que não se pode atribuir aos senadores.

Mas aí é que está, justamente, a maior razão do protesto de goianos e mineiros. Se tantos milhões se pretende gastar agora para dar ao Senado uma instalação condigna, é que realmente não se pensa, a sério, em transferir a Capital da República. Governar do Rio de Janeiro é muito mais agradável...

Ora, todos podem ter razão. Podem tê-la os que, como eu, julgam uma necessidade urgente a mudança; podem tê-la os que a consideram simplesmente uma tolice. Mas, necessidade ou tolice, é um imperativo constitucional. E o grave é que, neste caso, como em muitos outros, se procede como se a Constituição não existisse.

POLÍTICA PITORESCA

O AVÊSSO

O "NÃO" do P.S.D. gaúcho e a "união nacional" pregada pelo sr. Getúlio Vargas têm sido, nestes últimos dias, o motivo central das conversas na Câmara. Por conta do "Não", os deputados Daniel Faraco, Hermes Pereira de Sousa e Clóvis Pestana recebem parabens e aplausos na Sala do Café e nos corredores, enquanto a "união nacional" em tôrno do homem que a torpedeia serve para lembrar a história do diabo que se fêz ermitão.

Num grupo que se formou para ouvir do sr. Daniel Faraco a versão do encontro de Pôrto Alegre, quando os pessedistas rejeitaram "in limine" o apêlo por um pacto de paz formulado pelo presidente da República, o deputado gaúcho explicava:

— Realmente, vocês percebem que não é possível. Tôda a dificuldade está na pessoa do sr. Getúlio Vargas, que é um permanente desajustado nos quadros institucionais que estabelecemos em 1946. Por temperamento e formação, êle não se ajeita com a Constituição, não se ajusta ao mecanismo do regime, dá por paus e por pedras e está sempre a revelar a sua tendência irrefreável para a autocracia, para as composições em tôrno do seu nome. Reparem que êle fala sempre assim: "eu fiz", "eu pretendo fazer", "meu govêrno"...

Daí resulta essa [illegible] do govêrno democrático, daí nascem os equívocos, daí saem as desconfianças impeditivas de qualquer união verdadeira.

O sr. Hélio Cabal assentia com movimentos de cabeça, enquanto falava o sr. Daniel Faraco. E quando êste concluiu, êle tomou a palavra para completar:

— Você tem razão, não é possível. Imaginar o sr. Getúlio Vargas chefiando um govêrno democrático é o mesmo que supor o sr. Otávio Mangabeira ditador... Já imaginaram essa hipótese? Seria alguma coisa digna de um filme de Charlie Chaplin: o ditador Otávio Mangabeira, devendo sustentar, inteira, a máquina de opressão do Estado, e ao mesmo tempo inquieto, conversando com um e com outro e indagando: "Mas que silêncio é êste! Ninguém faz oposição?" E consultando grupos de conspiradores e coordenando os órgãos policiais e de censura: "E' preciso arranjar uma liberdadezinha de imprensa"... Seria um "grande ditador", como o sr. Getúlio Vargas é "um grande presidente"...

CAPITALISTAS AMERICANOS OFERECEM UM BANQUETE AO SR. HORÁCIO LÁFER

NOVA YORK, 23 (U. P.) — Um grupo de banqueiros homenageará com um banquete o ministro da Fazenda do Brasil, sr. Horácio Láfer, esta noite, no River Club. Espera-se que Láfer pronuncie um breve discurso sôbre as finanças brasileiras. O ministro chegou a esta cidade, sábado passado, vindo de São Francisco. Amanhã partirá para Washington e será convidado pelo secretário Acheson para um jantar, em Blair House, quinta-feira, à noite.

A viagem de Láfer a Nova York e Washington reacendeu os rumores de que é possível que ela resulte em novo empréstimo para ajudar o Brasil em sua difícil situação financeira.

Os atrasados comerciais brasileiros nos Estados Unidos montam agora a 200 ou 250 milhões de dólares, segundo estimativas feitas aqui. Entretanto, visto como Láfer, até agora, declinou de fazer quaisquer declarações à imprensa, não há indicações sôbre se estariam em andamento quaisquer negociações.

NOTÍCIAS DO EXÉRCITO

(Vide Boletim da Diretoria Geral do Pessoal à 5ª página da 8ª seção)

Empossados ontem os novos diretores do Serviço Geográfico e de Veterinária do Exército

Presente o ministro da Guerra — Entrega solene da Carta de Mato Grosso — Atos do ministro — Audiência pública — Aspirantes de 1937 — Homenagens aos generais Peri Bevilaqua e Morais Âncora — Pagadoria de Inativos e Pensionistas

Com a presença do ministro da Guerra, general Ciro Cardoso, embaixador Orlando Leite Ribeiro, generais Zenóbio da Costa, comandante da Zona Leste, major-general Mullins Jr., chefe da Missão Militar Norte-Americana, acompanhado de vários membros da Missão, Valdemar Rocha, diretor de Finanças, e Jandir Galvão, chefe do E. M. da Z. M. L., coronel Nísio Viana Montezuma, comandante geral da Polícia Militar do Distrito Federal, representantes das altas autoridades militares, jornalistas e muitas senhoras, realizou-se, ontem, às 14h30m, na sede do Palácio da Conceição, a cerimônia de posse do general Nélson de Castro Sena Dias, no cargo de diretor geral do Serviço Geográfico do Exército, para o qual foi há pouco nomeado pelo govêrno, por indicação do titular da pasta militar.

O ato revestiu-se de solenidade, tendo sido feita a transmissão do cargo pelo coronel Jacinto Dulcardo Moreira Lobato, que vinha exercendo o mesmo interinamente. Após as palavras regulamentares, o coronel Lobato usou da palavra para saudar o novo diretor e dizer da satisfação de todos que ali servem por se tratar de um ilustre chefe que de há muito vinha ali prestando relevantes serviços não só ao país como, em particular, ao Exército.

Declarando-se empossado, o general Sena Dias agradeceu as referências feitas pelo seu antecessor. A seguir, referiu-se ao setor técnico que ora vai dirigir, disse das suas necessidades e do muito que ainda se precisa fazer para atender as suas verdadeiras finalidades. Por fim, agradeceu ainda a presença das autoridades, da imprensa e demais pessoas gradas. Encerrada a cerimônia, passou a receber cumprimentos dos presentes, aos quais foi oferecida uma taça de «champagne».

REASSUMIRA' A ESCOLA VETERINARIA DO EXERCITO

Reassumirá, hoje, o comando da Escola Veterinária do Exército o coronel Almiro Pedro Vieira, que estava no exercício interino da Diretoria de Veterinária, ontem assumida pelo general João Teles Vilas Boas.

HOMENAGEM A OFICIAL GENERAL

Os oficiais da Artilharia de Costa da 1ª R. M., tendo à frente seu comandante, general Tales de Azevedo Vilas Boas, reunem-se hoje, às 15 horas, no salão nobre da Fortaleza de S. João e 2º G. A. C. para nessa ocasião, em regozijo pela recente promoção do coronel Peri Constant Bevilaqua, comandante do Grupamento de Oeste, ao pôsto de general de brigada, prestarem-lhe uma homenagem.

REVESTIU-SE DE SOLENIDADE A POSSE DO NOVO DIRETOR DE VETERINARIA

Realizou-se, ontem, às 15 horas, no Ministério da Guerra, a cerimônia de posse do general de brigada João Teles Vilas Boas, no cargo de diretor geral de Veterinária, recentemente criado, para o qual foi nomeado pelo govêrno, por indicação do chefe do Exército. O ato revestiu-se de solenidade, tendo sido o cargo transmitido pelo coronel Almiro Pedro Vieira, que vinha exercendo o mesmo interinamente. Após saudar o seu sucessor e dizer da satisfação do Quadro de Veterinários em prestar na direção do mesmo com um general procedente daquele quadro, que constituía uma velha aspiração, teve palavras encomiásticas para com o novo diretor.

O general Vilas Boas, declarando-se empossado, usou da palavra para inicialmente prestar uma homenagem aos antigos diretores ali presentes — generais Antônio da Silva Rocha e José Carlos de Sena de Vasconcelos, hoje na reserva do Exército. A seguir, proferiu uma oração relembrando a origem do Serviço Veterinário do Exército, desde os seus primórdios, pondo em relêvo o patrono do mesmo — general João Muniz Barreto de Aragão — a quem se deve o prestígio que desfruta hoje nos meios armados do país. Após outras considerações sôbre o seu programa de administração, agradeceu a presença das autoridades, da imprensa e de pessoas amigas e camaradas. Encerrada a cerimônia, recebeu cumprimentos das autoridades e pessoas que compareceram à sua posse, vendo-se entre os presentes os generais Ciro Cardoso, ministro da Guerra, Zenóbio da Costa, Ângelo Mendes de Morais, Cândido Caldas, Nicanor Guimarães de Sousa, Lamartine Pais Leme, Alcides Gonçalves Etchegoyen, Dimas Siqueira de Meneses, Tales de Azevedo Vilas Boas, João de Segadas Viana, Valdemar Brito de Aquino, Gélio de Araújo Lima, Emanuel Marques Pôrto, José Vieira Peixoto, Aquiles Paulo Galoti, Carlos Guimarães Cova, Valdemar Rocha, Nélson Rebelo de Queirós, Décio Palmeiro de Escobar e Armando de Morais Âncora. Também estêve presente o major-general Mullins Júnior, chefe da Missão Militar Norte-Americana, acompanhado de oficiais do seu Estado Maior e do tenente-coronel João Montarroios, oficial de ligação.

SOLENIDADE DE ENTREGA DA CARTA DO ESTADO DE MATO GROSSO

Realizar-se-á depois de amanhã, dia 26, às 15 horas, no salão nobre do Ministério da Guerra, a cerimônia solene da entrega oficial da Carta do Estado de Mato Grosso. A cerimônia será presidida pelo ministro da Guerra e contará com a presença dos ministros da Viação e Agricultura e governador daquele Estado, além dos generais Cândido Rondon, diretor geral da Carta, e F. Jaguaribe de Matos, chefe do Serviço Executivo sediado no Quartel-General.

A sessão será pública, para ela sendo convidadas as autoridades civis e militares, jornalistas e, em particular, os antigos servidores da Comissão Rondon, da Inspeção de Fronteiras, do Serviço de Conclusão da Carta de Mato Grosso e quantos mais serviram sob as ordens do general Rondon nos serviços da Carta, ou se interessem pelo assunto.

O DIA DE ONTEM DO MINISTRO

Pela manhã, o expediente ministerial foi normal. À tarde, compareceu, para despacho, ao Ministério da Marinha. Após o seu regresso ao Palácio da Praça da República, o ministro Ciro Cardoso passou a atender, em objeto de serviço, diversos oficiais-generais. Compareceu às solenidades de posse dos generais Sena Dias e Vilas Boas, respectivamente, no Serviço Geográfico e Diretoria de Veterinária.

AUDIÊNCIA PÚBLICA

O ministro da Guerra dará hoje sua costumada audiência pública para militares das 16 às 18 horas.

ATOS DO MINISTRO

Resolveu o ministro: passar os majores Carlos Pôrto Carreiro Ramires, Otaviano Massa e Manuel Saraiva Martins à disposição do Conselho Nacional de Petróleo, a fim de prestarem serviços técnicos na Comissão da Refinaria de Petróleo de Cubatão; nomear instrutores da Escola de Educação Física do Exército os capitães Hélio Brandão, Paulo Burlier Fontes, Fernando Mercil Guimarães Gomez, José Ciríaco do Nascimento, médico, e Alfredo Rodrigues da Mota, intendente; autorizar o tenente-coronel Luís Eugênio Peixoto de Freitas Abreu a representar o Exército no Congresso de Cartografia, a realizar-se em Trujillo, República Dominicana, sem ônus para o Ministério da Guerra; reconduzir às funções de instrutores da Escola de Educação Física os seguintes capitães: José Maria Covas Pereira, José Alberto de Almeida Pita, Sílvio Ferreira da Silva, Celestino Alves Bastos Neto, Acel José Martins Vieira, João de Sousa Carvalho, Higino Borges dos Santos e Maurício Inácio Marcondes de Sousa Bandeira e Áureo Hora Brito, médicos.

REQUERIMENTOS DESPACHADOS

Pelo ministro foram deferidos os requerimentos de Olávio Murgel de Resende, Aristides de Mecenas; e indeferidos os de Aurelino Gualtieri, José Ramos Filho, Juvelino Antônio de Sousa, Moacir Martins Cunha, Santino Correia de Oliveira, Walder Strehle, Maria Custódia Rainha Teixeira, Edílio Hoffman, Antônio Feitosa da Silva, Américo Vespúcio dos Santos, Lisandro Nogueira, Vasconcelos, Haroldo Tavares da Gama, João Carlos Ribeiro, Aécio da Silva Ferreira, Hésio de Melo e Alvim, Paulo de Carvalho e Washington Sílvio Fonseca.

CAPITÃO CHAMADO

Está chamado a comparecer à Diretoria de Motomecanização, para tratar de assunto de seu interêsse, o capitão Francisco Manuel Poubel Santos.

PAGAMENTO DE FORNECEDORES

São convidados a receber suas contas, na tesouraria do L. Q. F. E., os seguintes fornecedores: Produtos Rocha Químicos e Farmacêuticos S. A. (8-52); José Luís Quadros (9-52); Evaldo Pais Barreto & Cia. Ltda. (10-52); a Instaladora (12-52) e Fábrica de Vidros S. Domingos S. A. (13-52).

ASPIRANTES DE 22 DE NOVEMBRO DE 1937

Solicitam-nos:

«Completando no dia 22 de novembro do corrente 15 anos de formatura, os componentes da turma de 1937 do Realengo deverão comemorar a data festivamente. E' idéia a realização de um grande jantar no Clube da Aeronáutica, em deferência à F.A.B., já que as festas de 10 anos de formatura foram realizadas no Clube Militar. Todos os camaradas que desejarem aderir, que serão todos por certo, deverão inscrever-se com um dos companheiros abaixo, que formam uma como que comissão central, remetendo seus endereços para ulterior ligação. Infantaria — major José Costa Cavalcanti — E. E. M., e major Evandro Sousa Lima — E. F. E. Cavalaria — major Luís Carlos Reis de Freitas — Diretoria de Motomecanização. Artilharia — major Ciro Lacerda Correia — Z. M. C. Engenharia — major Alfredo Correia Lima — Diretoria de Engenharia. F.A.B. — major Luís Gomes Ribeiro — Diretoria de Rotas Aéreas. A Comissão pretende obter dos exmos. srs. ministros da Guerra e da Aeronáutica a necessária permissão para que aquêles que se encontram fora do Rio possam vir tomar parte nas comemorações. O major Gomes Ribeiro promete, por seu turno, conseguir com a autoridade competente, que a F.A.B. faça o transporte de ida e volta, no C. A. N., de todos aquêles que o desejarem, os quais, em consequência, deverão logo declarar êsse desejo quando se inscreverem. A comissão aceitará, com prazer, sugestões dos camaradas».

A PROMOÇÃO DO GENERAL ANCORA

Por motivo de sua recente promoção, o general Armando de Morais Ancora será homenageado por um grupo de cavaleiros amigos e camaradas de armas, tendo à frente o general Aristóteles de Sousa Dantas, comandante da 1ª Região Militar.

A festa, ao ar livre, será realizada às 10 horas do próximo sábado, 27 do corrente, no quartel do Regimento Andrade Neves (Vila Militar) e constará de uma parte esportiva a cavalo, com «Caçada à Raposa», sendo diretor de Caçada o próprio homenageado, seguindo-se um churrasco.

Os que se quiserem associar a esta manifestação poderão obter informações pelos telefones: 43-8315 e 23-4494, das 12 às 17 horas.

CIRCULO MILITAR DA VILA

BINGO DANÇANTE — Esse Circulo realizará no próximo dia 27, sábado, mais uma sessão de bingo, com distribuição de vários prêmios. Início: — 20h30m.

PAGAMENTOS A INATIVOS E PENSIONISTAS

O chefe da Pagadoria Central de Inativos e Pensionistas comunica que o pagamento na sede daquela Repartição, a inativos e pensionistas, no mês em curso, será efetuado da seguinte maneira:

Hoje (quarta-feira) — pensionistas vitalícias (Guerra do Paraguai), exclusivamente, das 12h30m às 15h30m; dia 25 (quinta-feira) — generais e demais pensionistas, inclusive pensões judiciárias, das 8h30m às 10h30m; dia 26 (sexta-feira) — coronéis, tenentes-coronéis, majores e capitães, das 12h30m às 15h30m; dia 27 (sábado) — primeiros e segundos tenentes, aspirantes, subtenentes e sargentos ajudantes, das 8h30m às 10h30m; dia 29 (segunda-feira) — primeiros, segundos e terceiros sargentos, das 12h30m às 15h30m; dia 30 (têrça-feira) — cabos, soldados e atrasados, das 12h30m às 15h30m.

CLUBE MILITAR

DEPARTAMENTO RECREATIVO — Dia 27, sábado — «Bingo Dançante». Vários prêmios serão distribuídos e a dança será animada por Amirton Valim e seu conjunto. Os lugares serão marcados pela própria presença do associado, e não mais pela colocação de cartões nas mesas.

ÁGUA INGLÊSA "GRANADO"
Tônica
Aperitiva-Fortificante

JUÍZO DE DIREITO DA DÉCIMA SÉTIMA VARA CÍVEL DO DISTRITO FEDERAL

Edital de Primeira Praça, com o prazo de dez (10) dias, para a venda dos bens penhorados na ação executiva que o ESPÓLIO DE AMÉLIA VAREDA GOUVEIA MOVE contra JOSE' BARBOSA MELO.

O DOUTOR HENRIQUE HORTA DE ANDRADE, JUIZ DE DIREITO DA DECIMA SETIMA VARA CIVEL DO DISTRITO FEDERAL, CAPITAL DA REPÚBLICA DOS ESTADOS UNIDOS DO BRASIL,

FAZ

saber, que no dia vinte e quatro, às quatorze horas (14), no saguão do Palácio da Justiça, à rua Dom Manuel, número vinte e nove, o porteiro dos auditórios submeterá à público pregão de venda a quem mais der e maior lance oferecer, os bens penhorados na ação executiva que o ESPÓLIO DE AMÉLIA VAREDA GOUVEIA move contra JOSE' BARBOSA MELO, bens êstes, constantes dos laudos de avaliação adiante transcrito

LAUDO DE FÔLHAS TRINTA E QUTRO

Laudo de avaliação — Juizo de Direito da Décima Sétima Vara Civel do Distrito Federal — Ação Executiva que o Espólio de Amélia Vareda Gouveia, move contra José Barbosa de Melo — Os avaliadores Privativos dêsse Juizo, em obediência ao respeitável mandado junto, dirigiram-se à rua Santo Amaro, 5 — 4º andar, apartamento 46 e procederam a seguinte avaliação: — Uma geladeira de cinco pés, marca General Electric, nº 9.811.553 (nove milhões, oitocentos e onze mil, quinhentos e cinquenta e três) avaliada em Cr$ 3.000,00 (três mil cruzeiros). Um rádio, marca R C. A. Victor, de 9 válvulas, cujo nº 33 033 (trinta e três mil e trinta três), se encontra na parte do fundo da caixa do respectivo aparêlho, em Cr$ 3.000,00 (três mil cruzeiros). A presente avaliação, importa num total de Cr$ 6.000,00 (seis mil cruzeiros). Rio de Janeiro, 26 de março de 1952. (as.) José Carlos Galliez Pinto. — Ernesto Babo Filho.

LAUDO DE FÔLHAS QUARENTA E CINCO

Laudo de Avaliação — Juizo de Direito da 17ª Vara Cível do Distrito Federal. — Avaliação requerida pelo Espólio de Amélia Vareda Gouveia na ação executiva que contende com José Barbosa Melo. Os Avaliadores privativos dêsse Juizo, em obediência ao respeitável mandado anexo, dirigiram-se à rua Santo Amaro 5, apartamento 46, e procederam a avaliação dos seguintes bens: — Um aspirador Eletrolux, nº 7.042.717, modêlo Z-25, avaliado em Cr$ 1.500,00 — Uma Enceradeira, marca Eletrolux, modêlo B-4, número S-0022.441, em Cr$ 1.500,00 — Um liquidificador marca Neutron, nº 45.620, em Cr$ 500,00 — Uma poltrona Bergere grande, forrada em sêda verde, tôda de molas, em Cr$ 400,00 — Um sofá estufado, todo em molas, com três almofadas, tudo em côr grenat, em Cr$ 800,00 — Total: Cr$ 4.700,00. A presente avaliação importa num total de Cr$ 4.700,00 (quatro mil e setecentos cruzeiros). Rio de Janeiro, 22 de julho de 1952. (as.) José Carlos Galliez Pinto. — Ernesto Babo Filho. Em virtude do fereimento, foi expedido o presente edital, que será afixados e publicados, digo qu eserá afixados nos lugares do costume e publicado pela imprensa, na forma da lei. Rio de Janeiro quatro de setembro de mil novecentos e cinquenta e dois. Eu, Antônio Alves de Moura, escrevente juramentado, o dactilografei. E eu, Dr. Geraldo Calmon Costa, escrivão, subscrevo.

(as.) H. ANDRADE
Está conforme.
O Escrivão:
DR. GERALDO CALMON COSTA

ATENÇÃO

MUDA — Vende-se na Rua Amoroso Costa, 109, aptos. de 2 quartos, sala, cozinha, banheiro completo e dependências de empregada. Todos de frente. Preço quase de graça e pequena entrada e o restante financiado em prestações abaixo do valor do aluguel. Pode ser visto até às 12 horas, onde V. Sa. será atendido por pessoa habilitada e tratar a partir das 13 horas com WILTON DE ALMEIDA, na Av. Pres. Vargas, 446 — 10 and. — s/1.007 — Tel.: 23-5170 — Ed. Delamare.

ROUPAS USADAS
DE HOMEM
COMPRO. PAGO BEM
Telefone: 22-5568

OPTICA MODERNA
ARTHUR JACINTHO RODRIGUES
LONGE PERTO LONGE PERTO
RUA MÉXICO, 98 C

REMESSAS GRATUITAS DE DINHEIRO PARA MINAS E SÃO PAULO
BANCO FINANCIAL DA PRODUÇÃO S.A.
SEDE BELO HORIZONTE
CAPITAL CR$50.000.000.00
C.C. POPULAR 5% A.A.
MOVIMENTO GERAL SUPERIOR A UM BILHÃO DE CRUZEIROS
ABERTO O DIA TODO

O BRASIL DE NORTE A SUL

Amazonas

DESTRUIDA A FIRMA JOSÉ DAOU

MANAUS, 23 (Asapress) — Violento incêndio irrompeu ontem à noite nesta capital, destruindo o estabelecimento da firma José Daou & Cia.

Ceará

CASAS POPULARES

FORTALEZA, 23 (Asapress) — Viajará para o Rio de Janeiro o engenheiro José Gentil, que teve vitoriosa sua proposta na concorrência para a construção de 180 casas, da Fundação da Casa Popular, no bairro de Pici. Na capital da República, o referido engenheiro assinará a proposta, regressando breve para atacar as obras.

Paraíba

«III CONGRESSO DE AGRONOMIA DO NORDESTE»

JOÃO PESSOA, 23 (Asapress) — Providências estão sendo já tomadas para a próxima realização, neste Estado, do «III Congresso de Agronomia do Nordeste», na cidade de Areia, presentes delegações de todos os Estados.

Rio Grande do Sul

PONTE SOBRE O RIO TAQUARI

PORTO ALEGRE, 23 (A. N.) — No salão nobre da Delegacia Regional do Trabalho, estiveram reunidos, ontem, prefeitos de 22 municípios do Estado, empenhados na resolução de um importante fator que, é a ponte da Reserva, em Vila Mariante, sôbre o rio Taquari. Foi elaborado um memorial a ser entregue ao chefe do Executivo riograndense. Na tarde de hoje, o general Ernesto Dorneles deverá receber, no Palácio da Matriz, das mãos dos 22 prefeitos, o «dossier» contendo os resultados a que chegaram após o conclave que realizaram. A ponte em questão está orçada em 38 milhões de cruzeiros.

São Paulo

AUMENTO DE VENCIMENTOS DO FUNCIONALISMO

SÃO PAULO, 23 (A. N.) — O governador Lucas Nogueira Garcez assinou na manhã de hoje, mensagem à assembléia Legislativa que encaminha o projeto sôbre a elevação de vencimentos e gratificações do funcionalismo estadual. O reajustamento atinge de modo preponderante os cargos de padrão «A» até «M», num total de 32.000 cargos. A quase totalidade dos cargos é atingida pelo «quantum» equivalente a três letras. De «N» à letra «X» o reajustamento visa pô-los em situação correspondente a outros cargos de igual categoria. A partir do padrão «T» o aumento foi limitado a dois padrões. Para os pequenos servidores o aumento médio é de 50% sôbre os atuais padrões. São, também, abrangidos os funcionários inativos, assim como os extranumerários. O aumento de vencimentos vigorará, segundo a mensagem do governador, a partir de 1º de janeiro de 1953.

Mato Grosso

REAJUSTAMENTO DE VENCIMENTOS

CUIABA, 23 (Asapress) — O governador do Estado encaminhou à Assembléia Legislativa mensagem solicitando o reajustamento de vencimentos do funcionalismo estadual, inclusive a reestruturação de diversas carreiras. De acôrdo com as solicitações contidas na mensagem governamental, o funcionalismo público terá, no mínimo, um aumento correspondente a duas letras e mais possibilidades, nas carreiras reestruturadas, de uma promoção correspondente a mais uma letra.

Ruy Barbosa em Israel

Nos círculos judaicos de São Paulo lançou-se a idéia de contribuir para a fundação, no Estado de Israel, de uma colônia denominada Ruy Barbosa e destinada a homenagear, na Terra Santa, «a figura imortal de Ruy, o nome de um dos maiores vultos da história brasileira, paladino da justiça, cultor do direito e defensor intransigente dos oprimidos».

Será uma homenagem que honrará tanto os homenageantes quanto o homenageado. Bem se conhece o papel que Ruy desempenhou no caso Dreyfus, em que, com tôda a sua eloquência, clareza e visão, entre-prendeu a defêsa do inocente, vítima de preconceitos combatidos pelo grande jurista durante tôda a vida.

Quão bem não compreendeu o espírito dêsse grande brasileiro o seu íntimo colaborador e genro Baptista Pereira, ao pronunciar, como primeira das Conferências realizadas na Casa de Ruy Barbosa, aquêle famoso discurso de 1933, «O Brasil e o Antisemitismo», discurso que reflete a tradição secular do Brasil, que rejeita como ilegal, imoral e estúpida qualquer discriminação racial.

E' uma boa idéia de levantar, em Israel, refúgio dos mais perseguidos entes humanos, em forma de uma colônia, um duradouro monumento ao campeão dessa nobre tradição.

SPECTATOR

Problema da alimentação dos marítimos a bordo

PROMETE UMA SOLUÇÃO PARA BREVE O DIRETOR DO LÓIDE BRASILEIRO

Dez sindicatos da Marinha Mercante, representando milhares de trabalhadores do mar, ofereceram um almôço ao almirante Lemos Bastos e a seus companheiros de diretoria do Lóide Brasileiro, na sede da A. B. I., ontem, por motivo do recente ato do diretor do Lóide mandando que se pagassem os serviços extraordinários realizados a bordo, uma das mais velhas aspirações da classe.

Falou o presidente do Sindicato dos Oficiais de Máquinas, sr. Isaac dos Santos, tendo o homenageado, no discurso de agradecimento, prometido atender favoràvelmente dentro de 30 dias, outra das reivindicações dos marítimos, a questão da alimentação a bordo. Aludiu em sua oração, ao trabalho de melhoramento da navegação de cabotagem daquela emprêsa e aos esforços que vem sendo feitos para consolidar o conceito do Lóide perante o comércio nacional e internacional, com o estabelecimento de rigorosa pontualidade nas saídas e chegadas de navios.

Pensões da Guerra do Paraguai

A Comissão de Habilitação de Pensões Vitalícias, tendo em vista o Decreto nº 30.900, de 24 de maio último, decidiu deferir os processos abaixo indicados, mandando incluir os nomes das interessadas em fôlha de:

ESTABELECIMENTO DE FINANÇAS DA 2ª R. M.

Maria do Carmo Vieira (filha) 2º Btl. Eng. — Dinorá Boucault (filha) ERF — Maria Barbosa de Lima ERF — Júlia Barbosa Ferreira (filhas) ERF.

ESTABELECIMENTO DE FINANÇAS DA 4ª R. M.

Antônia Nepomuceno 11ª C. R. — Laudiceeria Nepomuceno 11ª C. R. (filhas) — Sofia Georgina Guede (filhas) 11º R. I. — Eufrosina Augusta Campos Christo 11ª C. R. — Julieta Campos Mota 11ª C. R. — Maria da Glória Campos Mota 11ª C. R. (filhas).

ESTABELECIMENTO DE FINANÇAS DA 5ª R. M.

Rita Lima de Sousa Afonso 16ª C. R. — Isabel de Lima Cardoso 16ª C. R. — Ana de Morais Lima Levi 16ª C. R. (filhas) — Noemia Honorina da Câmara Silva 16ª C. R. — Maria Alice da Câmara Rosa 16ª C. R. — Stelina Honorina da Câmara Sousa 16ª C. R. (filhas).

ESTABELECIMENTO DE FINANÇAS DA 6ª R. M.

Rita Aclino Bacelar ERF (filha).

ESTABELECIMENTO DE FINANÇAS DA 7ª R. M.

Maria Hortência Cousseiro dos Santos ERF — Virginia Cousseiro Freire ERF (filhas) — Júlia Pereira de Melo (filha) ERF Maria Libania Xavier do Vale ERF (filha) — Corinta Teixeira de Barros ERF (filha) — Francisca Pires de Almeida ERF (filha) — Raimunda Isaura de Oliveira Cruz ERF (filha).

ESTABELECIMENTO DE FINANÇAS DA 9ª R. M.

Rita Pereira de Siqueira 16º B. C. — Angelina Pereira Leite 16º B. C. (filhas) — Mariana Figueiredo da Silva Pereira 16º B. C. — Amélia de Figueiredo Maéler 16º B. C. (filhas), — Carmerina Serra 16º B. C. — Honorina Demetrina Serra 16º B. C. — Joann Demetrina Serra 16º B. C. (filhas) — Mariana Povoas 16º B. C. — Albertina Povoas 16º B. C. (filhas).

ESTABELECIMENTO DE FINANÇAS DA 10ª R. M.

Maria Rodrigues Vila Nova ERF — Rosa Rodrigues Costa ERF — Maria Rodrigues Martins ERF (filhas) — Zulmira de Oliveira Ramos ERF — Francisca de Oliveira Ramos ERF — Claudemira de Oliveira Ramos Maia ERF — Anália Ramos Magalhães ERF (filhas).

Com a pensão mensal de Cr$ 720,00 para cada uma.

NOTÍCIAS FORENSES

Sequestrados, no Rio G. do Norte, bens da União

Não será prôrrogado o prazo da licença até que o Tribunal aprecie o recurso da decisão de primeira instância — Revisões criminais -- Julgamentos do Supremo -- Justiça Militar

Pelo primeiro juiz municipal substituto do juiz da 3ª, Vara da comarca de Natal, foi concedido mandado de segurança em favor da Prefeitura de Ceará-Mirim, no sentido de compelir a União Federal a lhe pagar a importância de Cr$ 299.035,30 correspondente à quota do impôsto de renda a que alude o artigo 15, parágrafo 4º, da Constituição Federal.

Baseou-se o magistrado potiguar no fato de ter o delegado fiscal naquele Estado se recusado a pagar dita importância, sob fundamento de não ter a Câmara dos Vereadores de Ceará-Mirim aprovado as contas do prefeito local, nos têrmos da lei 1.393 de 1951.

Para efetivação da cobrança, houve por bem aquêle magistrado, a requerimento do advogado da Prefeitura Municipal, mandado para pagamento, incontinenti, por parte da agência do Banco do Brasil naquela cidade, da importância em questão, quantia que deveria ser retirada da ali depositada em nome da União Federal. Da decisão do juiz local, por via telegráfica, recorreu o procurador da República para o presidente do Tribunal Federal de Recursos que, em despacho proferido, determinou, nos têrmos do artigo 13 da lei 1.533 de 1951, a suspensão imediata da execução da sentença, sob fundamento de que gozando a União Federal de privilégio na salvaguarda de seu patrimônio, lícito não era ao juiz determinar, como o fêz, o levantamento daquela quantia em favor da Prefeitura Municipal de Ceará-Mirim.

PRORROGAÇÃO DE LICENÇAS DE IMPORTAÇÃO E EXPORTAÇÃO

O Tribunal Federal de Recursos, na sua reunião plenária de segunda-feira, rejeitou o agravo interposto pela firma L. Schama & Cia. contra despacho do presidente daquela côrte, ministro Amando Sampaio Costa, sustando os efeitos da segurança concedida, a fim de ser prorrogada por 150 dias o prazo da licença de importação e exportação que a Cexim considerou esgotada. Assim, a decisão do juiz Atílio Parim, da Quarta Vara da Fazenda Pública, aguardará a apreciação do recurso interposto para o T.F.R.

REVISÕES CRIMINAIS

Reunem-se, hoje, em sessão ordinária as Câmaras Criminais Reunidas, a fim de julgarem os pedidos de revisões criminais dos processos a que respondem os seguintes sentenciados: Fernando Ferreira, José Maria Pereira Luso, Jiman Botelho Monteiro, Otávio Andrade, Antônio Ferreira de Camargo, Manuel Cândido da Silva, João Bernardo, Vicente Machado de Oliveira, João Rodrigues Caridade, Narciles de Sousa Castro, Plínio Campos Lima e João Pereira Filho.

JULGAMENTOS DO SUPREMO

A segunda Turma de ministros do Supremo Tribunal Federal julgou ontem os seguintes processos:

Recursos Extraordinários Criminais de Ioussel Mathem Asoy (Rio Grande do Norte) — Deu provimento; e procurador geral, sendo recorrido Moacir Sampaio (D. Federal) — Não tomou conhecimento.

Agravo de Instrumento opostos por: S. A. Indústrias Reunidas F. Matarazzo (D. Federal) — Deu provimento: presidente da Assembléia Legislativa Estadual, sendo agravado o governador Estadual (Santa Catarina), Nair Soares da Mota (D. Federal), Eurico Moreira de Faria (D. Federal), Otávio Barbosa da Silva (D. Federal), União Brasileira de Compositores (D. Federal) Eliezer Coelho Lima (D. Federal), Sul América Terrestres, Marítimos e Acidentes Cia. de Seguros (D. Federal), Tomé Adas (D. Federal), Salime Tamura e Irmão (D. Federal) Cia. Aga Paulista de Gáz Acumulado (D. Federal), Cooperativa Central dos Produtores de Leite Ltda. (D. Federal), Clube de Xadrez (D. Federal), Antônio Decchin Freitas (D. Federal), Erotides Cacitté (D. Federal), General Electric Raios «X» S. A. (D. Federal), Ariosto Siqueira e Jorge Ferrazolli (São Paulo), Pedro Silva (Alagoas), Antônio Goursaud (D. Federal) — Negou provimento.

Recursos Extraordinários de: Benedita Monteiro (Bahia), Augusto Batista do Couto (São Paulo), Segurança Industrial Cia. Nacional de Seguros (Santa Catarina), Cia. Docas de Santos (São Paulo), Prefeitura Municipal de Lambari e Pedro Magalhães Carneiro (Minas Gerais), Rita Spinola Dias (São Paulo), Nicolau Jek (São Paulo), Manuel Lúcio Correia (Alagoas), Júlio Marinaú (São Paulo, Afonso Paremes Fortes (D. Federal) e Cooperativa dos Produtores de Material de Construção do Estado (Sergipe) — Não tomou conhecimento: Banco do Brasil S. A., sendo recorridos João Francisco de Arruda e Osvaldo Rodrigues Borges (D. Federal), Maurício Boisnovszki (Rio Grande do Sul), Beldelferri Irmão & Cia. (Bahia), Prefeitura, sendo recorrido José Alves de Sousa (D. Federal) e Desgracia de Araújo Brito (Bahia) — Negou provimento; Hércules Castellano Beleza (D. Federal) e Sindicato dos Trabalhadores na Indústria de Construção Civil (Minas Gerais) — Deu provimento.

JUSTIÇA MILITAR

O CAPITÃO NÃO SE CONFORMOU COM A DECISÃO DO TRIBUNAL

O capitão intendente Fernando Marinho Guimarães, por intermédio de seu advogado, impetrou, ontem, uma ordem de «habeas-corpus» ao Superior Tribunal Militar, alegando ter sido prêso ilegalmente e recolhido ao 7º, R.C., em Pernambuco, apesar dos embargos interpostos à decisão daquêle Alto Tribunal, que, reformando a sentença do Conselho Especial de Justiça da auditoria da 7ª Região Militar, o condenou à pena de 3 anos de reclusão por crime de peculato.

O réu foi responsabilizado pelo alcance verificado na tesouraria do 14º, R.I., em Recife. Julgado em primeira instância, foi o delito desclassificado para falta de exação do dever e, consequentemente, condenado à pena de 6 meses de suspensão do pôsto. Em grau de apelação da promotoria, o Tribunal reformou a sentença para condená-lo por crime de peculato, comunicando a decisão ao comandante daquela Região, que autorizou sua prisão.

IMPETRARAM «HABEAS-CORPUS» AO S.T.M.

Os sargentos Antônio Paulo Andreazzi, Armando Pulls Gomes, José Benjamim de Sousa, Orfeu Bolonha, Enéas de Oliveira Filho e Lourenço Felipe, todos presos na Base Aérea de Natal, acusados de atividades subversivas, impetraram «habeas-corpus» ao Superior Tribunal Militar, invocando a ilegalidade da sentença proferida pelo Conselho de Justiça, que decretou suas prisões preventivas.

JULGAMENTOS NO S.T.M.

O Superior Tribunal Militar reduziu a três anos de prisão, a pena do capitão do Exército Tirio de Sousa Brito, condenado por crime de peculato, como responsável pelo desfalque ocorrido na tesouraria e no armazém reembolsável do 14º. B.C., no Paraná. O réu, com a descoberta do delito, desertou das fileiras após ter descontado um cheque sob sua responsabilidade; reformou a sentença para absolver José Julião, soldado do 11º. R.I., em Minas Gerais; negou as ordens de «habeas-corpus» impetrados em favor dos sargentos Orfeu Bolonha, José Benjamim de Sousa, Antônio Paulo Andreazzi, todos sargentos, presos na Base Aérea de Natal, acusados de atividades comunistas; de Manuel Antônio do Nascimento, marinheiro, prêso na Base Naval do Recife, acusado de atividade subversiva; de Adelino Gomes e Ivaldo José Máximo, marinheiros, presos na Casa de Detenção do Recife; e de Jorge Campos, soldado prêso no xadrez do Regimento Sampaio.

BLUSAS NYLON

Vendemos lindíssimas, em várias cores, pintadas com plástica fosforecente. Ótimo negócio para revendedores. Só vendemos à vista. Rua 13 de Maio, 23 — s/626 — (Edifício Darke).

CONSERVE SEUS CABELOS

Removendo as impurezas, caspa e seborréia com o TÔNICO CAPILAR SWING e ativando a circulação no couro cabeludo, fazendo massagens com êste produto. A' venda nas Perfumarias Carneiro, demais casas do ramo e boas farmácias. TÔNICO CAPILAR SWING

QUEDA DOS CABELLOS
JUVENTUDE ALEXANDRE
EVITA A CALVICIE

SO-MO
VEM AÍ!

avevita
RAÇÕES PRENSADAS
MOINHO FLUMINENSE S. A.
AV. PRES. VARGAS, 463
Tel. 23-1820 - Rio de Janeiro

MILITARES

O uso continuado do quepi por fôrça do regulamento militar produz o enfraquecimento e consequente queda do cabelo. Fortaleça o seu cabelo com o TÔNICO CAPILAR SWING. A' venda nas Perfumarias Carneiro, demais casas do ramo e boas farmácias. TÔNICO CAPILAR SWING

CASPA REBELDE

Elimine radicalmente a caspa com o maravilhoso TÔNICO CAPILAR SWING. Efeito seguro e imediato. A' venda nas Perfumarias Carneiro, demais casas do ramo e boas farmácias. TÔNICO CAPILAR SWING

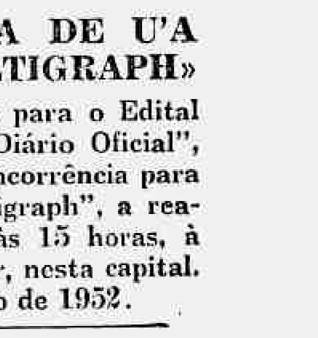

ENCERADEIRA Cityluz
E outras marcas Modêlo de Luxo
Cr$180,00 Por mês SEM FIADOR
GELÂNDIA
ONDE TUDO É MAIS BARATO
AVENIDA RIO BRANCO, 25
TEL. 43-9155

DEPARTAMENTO NACIONAL DE ESTRADAS DE RODAGEM

AVISO

CONCORRÊNCIA PARA VENDA DE U'A MÁQUINA IMPRESSORA «MULTIGRAPH»

Chamamos a atenção dos interessados para o Edital nº 15, publicado à página nº 13.403, do "Diário Oficial", de 26 de agôsto de 1952, o qual trata da concorrência para a venda de u'a máquina impressora "Multigraph", a realizar-se no dia 30 de setembro corrente, às 15 horas, à Avenida Presidente Vargas, nº 522, 9º andar, nesta capital.

Rio de Janeiro, 22 de setembro de 1952.

BREVEMENTE
aí mesmo... em OLARIA
estará a "tecla mágica"
para bons empregos!

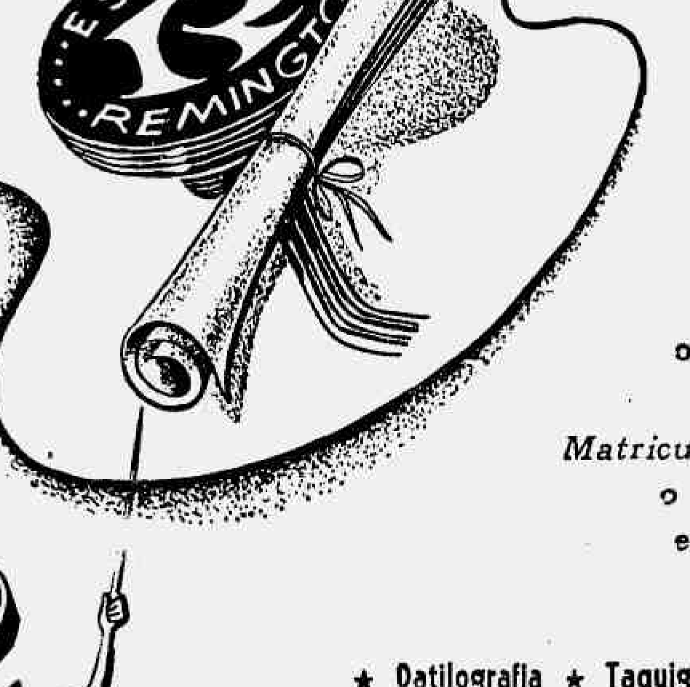

Para você que mora no progressista subúrbio Leopoldinense, será, dentro de breves dias, inaugurada uma Escola Remington. Mais uma "tecla mágica" que abrirá para você novos caminhos, possibilitando o início de uma carreira no comércio e dando-lhe independência para vencer na vida.

Matricule-se na nova Escola Remington de Olaria. Conquiste o seu diploma de Datilógrafo sem sair do seu bairro, economizando tempo precioso e despesas de condução.

★ Datilografia ★ Taquigrafia ★ Aperfeiçoamento de datilografia e de taquigrafia ★ Esteno-datilografia ★ Curso especializado de tabelas.

OLARIA Escola Remington

★ Centro Rua 7 de Setembro, 59 - Tel. 22-0970 ★ Meier Rua Dr. Pache de Faria, 45 - Tel. 49-0091 ★ Copacabana: Rua Miguel Lemos, 44 - Tel. 27-0552 ★ Olaria Rua Uranos, 1.440

Arco Artusi 3.3

Cinema

IMPERIO DO VICIO — Apresentada pela Telefilmes, esta produção é dirigida por Valich Duvivier, tendo ainda como intérpretes Jean Gabin, Pepe le Moko, a lendária figura do Bandido da "Casbash" e Mirelle Ballin. O filme francês será exibido a partir de segunda-feira nos cinemas Azteca, Império, Ipanema, Avenida e Maracanã.

O "Biruta" e o "Folgado", respectivamente, Jerry Lewis e Dean Martin, integrantes do elenco do filme "O Marujo foi na onda" ora em exibição nos cinemas do circuito Plaza.

«Os Miseráveis»

Todos os personagens criados por Victor Hugo estão representados fielmente em "Os Miseráveis" e foram dirigidos por Riccardo Freda. "Os Miseráveis" tem nos papéis principais Gino Cervi, Valentina Cortese, Aldo Nicodemi, Marcello Mastroianni, Giovanni Hinrich e outros valores do cinema peninsular e está sendo anunciado pela Art Films para muito breve em um circuito liderado pelos cinemas Pathé, Presidente e Art Palácio. Gino Cervi vive o papel de Mario, ao tempo que Valentina Cortese tem um duplo papel, o de mãe e filha, ou seja Cosetta e Fantina. Todos os personagens de Victor Hugo serão relembrados nesta produção da Art Films.

IPASE

Homologadas as inscrições de candidatos ao Concurso de Mecanógrafo

Faço público, para conhecimento dos interessados, que o Senhor Diretor dos Serviços Gerais de Administração do IPASE homologou as inscrições de candidatos ao Concurso de Mecanógrafo contratado do IPASE, conforme a seguinte discriminação:

1 — João Ortis Pinha; 2 — Paulo de Souza Pereira; 3 — Enrique Ortiz Pinha; 4 — Ney Luis Teixeira; 5 — Paulo Marcilio Barcelos; 6 — Leônidas Carlos Annunziata; 7 — Jorge de Almeida; 8 — Julio José de Medeiros; 9 — Wilson José da Cruz; 10 — Milton Alves Labanca; 11 — Alberto Devotti; 12 — Lincoln Nery Baptista; 13 — Marcelo Teixeira; 14 — Marcelino Figueiral; 15 — Oscar José da Silva; 16 — Geraldo Costa Martins; 17 — Abraham Morgenbesser; 18 — Abilio Bastos; 19 — Carlos Almeida; 20 — Mário Muniz Tello de Sampaio; 21 — Alberto Nevares dos Santos; 22 — Gilberto Miranda de Carvalho; 23 — Elmar Nunes Ribeiro; 24 — Orlando Serrano Dias; 25 — Irany Stolze Bahiana; 26 — Nero Machado Dutra; 27 — Joel José Gomes; 28 — Gerson de Souza Brandão; 29 — Antonio Fernandes Leite; 30 — Nelson Ferrão; 31 — Osmar dos Santos; 32 — Aibyré Barreto; 33 — Luiz Guimarães Villano; 34 — Sylvio Firme; 35 — Walter Temporal de Magalhães Filho; 36 — Ivo de Castro Guedes; 37 — Carlos Baptista; 38 — Nilmar Pimentel Lentine; 39 — Henrique Pereira; 40 — Jorge Angelo Lopes; 41 — Francisco Mario Basile; 42 — Darcy Pedreira Machado; 43 — Hélio dos Santos; 44 Wilson da Silva Lima; 45 — Nilton Reis Fernandes; 46 — Romeu Cabral d'Almeida; 47 — José Fernandes Borges; 48 — João Procópio Corrêa Junior; 49 — Nicolau Sahid Jahouth; 50 — Pedro Affonso Milliet; 51 — Oswaldo Nunes; 52 — Arnaldo Gonçalves; 53 — Oswaldo Moreira Macedo; 54 — Edgard de Oliveira Dias; 55 — Herculano de Carvalho Ferreira; 56 — Guido Nogueira do Prado; 57 — Octavio Campos Zainho; 58 — Luiz Alberto dos Santos; 59 — Lamartine Paes Leme de Alvarenga; 60 — Luiz Carlos Alves Torres; 61 — Joel Perocini Garcia; 62 — José de Oliveira Maia; 63 — Nelson Orofino; 64 — Aristides de Faria; 65 — Dilermando Carvalho de Oliveira; 66 — Renato de Oliveira Araujo; 67 — João Batista Macedo; 68 — Odilon de Oliveira Souza; 69 — Otto Ciraldes; 70 — Fernando Gomes Corrêa; 71 — Francisco Bernardino Gonçalves Maciel; 72 — Attilio Alves de Miranda; 73 — Haroldo Vogel; 74 — Ivan Corrêa da Silva; 75 — Ivandro Corrêa da Silva; 76 — Jorge da Costa Ribeiro; 77 — Francisco da Costa Antunes; 78 — Mario Neves; 79 — Gerdes Nunes Ribeiro; 80 — Josué Decorte.

Serviço do Pessoal, 23 de setembro de 1952.

Alcindo Pacheco, Chefe.

Lançamentos da CADEF

Aventuras fantásticas narradas num filme de poesia e de lirismo é "O Barão Munchausen", produção alemã que a Cadef nos promete para dentro de alguns dias nos cinemas da Emprêsa Luis Severiano Ribeiro, interpretadas por um elenco integrado por Hans Halbers, Wulchelm Bendow, Hans Bravwther e muitos outros. "O Barão de Munchausen", como se sabe, é uma sátira à história do maior mentiroso do mundo. Logo depois de "O Barão de Munchausen" a Cadef nos promete uma série de apresentações começando pelo clássico de Murnau Tabu, seguido de "Guilherme Tell", "Cuidado com sua mulher", o brasileiro "custa pouco a Felicidade", e, naturalmente, o filme premiado na semana passada com o Laurel da Crítica no Festival de Veneza, de 1952, "Les Belles de Nuit", de René Clair estrelada por três atores Gérard Philipe, Martine Carol e Gina Lollobrigida.

"QUATRO NUM JEEP" — "Quatro num Jeep" está em cartaz nos cines São José, Rivoli, Esperanto e Fluminense. Trata-se de um filme do cinema nórdico, com Viveca, Lindfords, "Quatro num Jeep" é uma produção da Nordisk Film, que a Rio Mar apresenta. Fêz sucesso em todos os países onde foi exibido e detem prêmios dos festivais de Berlim e Cannes. No clichê, uma cena do filme.

Nunca te amei...

O argumento de "Nunca Te Amei..." apresentação de J. Arthur Rank distribuído pela Universal International se realça pelo desempenho de Michael Redgrave, Jean Kent e Nigel Patrick, para citar somente os principais intérpretes. "Nunca te amei" estará, a partir de segunda-feira, nos cinemas Vitória, Leblon, Vaz Lobo, Avenida, Icaraí (Niterói).

John Payne, um dos intérpretes de "A Legião dos Desesperados" a ser exibido segunda-feira nos cinemas do circuito Plaza

«Quero casar com sua mulher»

Uma das mais interessantes "estrêlas" argentinas, Mirtha Legrand, é a figura central de "Quero Casar com sua mulher" (La pequena senora de Pérez), comédia movimentada que a "DIPA" apresentará brevemente ao público brasileiro. A loura Mirtha, que já se tornou conhecida dos "fans" através de vários filmes (e que também já esteve no Rio) como "Safo, história de uma paixão", "O retrato", "A Casta Suzana", "Passaporte para o Rio", "A doutora quer tangos", "A vendedora de fantasias", etc., está num papel adequado. Personifica a jovem casada enfastiada de ficar em casa enquanto seu marido médico passa as horas em clínicas e hospitais, nesse filme com o mesmo desempenho. "Quero casar com sua mulher!" é o título desta comédia que Carlos Hugo Christense dirigiu e a "Distribuidora Paulista de Filmes Ltda" apresentará.

Exposição de pintura em benefício da ABAM

DIVERSAS TELAS TERAO COMO TEMA A INFANCIA ABANDONADA

Sob o patrocínio da sra. Adalgisa Lourival Fontes, presidente da Associação Brasileira de Ajuda ao Menor, realizar-se-á de 1 a 15 de outubro próximo, no Liceu de Artes e Ofícios, uma exposição dos trabalhos do pintor Alcebíades Mazza. A referida mostra, que apresentará diversas telas sôbre temas da infância abandonada, será em benefício da A. B. A. M., atualmente empenhada numa campanha visando desenvolver as suas ativi

RÁDIO

HUMORISMO GÊNERO ALEGRE

A FREQUÊNCIA com que a obscenidade e a pornografia aparecem em certos programas humorísticos, faz pensar na hipótese de serem os mesmos destinados a certas camadas da população e não ao público em geral. Neste caso e para evitar vexames aos ouvintes, essas anedotas alegres deveriam aparecer apenas no fim do programa, como uma espécie de suplemento, amplamente avisado o público do seu conteúdo. Caso a Censura o permitisse, é claro.

Porque não é admissível, que o rádio se rebaixe tanto, a ponto de tornar impróprio para famílias. Anedotas picarescas, de um mau gôsto absoluto, são ditas a platéias constituídas, na sua maioria, de senhoras e crianças, e o que é pior, a famílias no recesso do lar, como se todos tivessem comprado entradas para assistir programas gênero livre.

Será êsse o rádio educativo de que nos fala a lei sôbre concessões de serviços de radiodifusão?

Cabe ao Serviço de Censura responder.

Parece-nos que a obscenidade e a pornografia têm ação muito mais nociva e são mais repulsivas, quando divulgadas pelo rádio, do que impressas. Por que jornais e revistas «alegres» compra-os quem quer, enquanto que pelas ondas da radiodifusão invadem recintos, onde são indesejáveis.

O pior é que os apreciadores do gênero, principalmente as mulheres, manifestam com escândalo o seu prazer por essas escabrosidades, numa eloquente demonstração de falta de gôsto, mas que, não deixa de animar os «humoristas» para outras «graças» do mesmo quilate, dando-lhes, ainda, a falsa impressão de que todos os ouvintes do auditório e de casa, têm o mesmo padrão moral.

Mas como, pelo visto e ouvido, a Censura não quer se incomodar com essas coisas, aqui deixamos a sugestão aos produtores e humoristas «gênero livre», para que avisem a tempo os ouvintes, como fazem, por imposição policial, os cinemas que exibem filmes considerados impróprios.

Aluizio Rocha

Sob a direção do professor Aloisio Melo Leitão, as emissoras do Ministério da Educação transmitem hoje, às 8h30m, mais uma palestra do Curso de Divulgação Científica. — Maria Muniz, estará hoje, ao microfone da Rádio Ministério da Educação (13h30m), para apresentar programa feminino "Vale a pena viver" — "Reino da Alegria", programa infanto-juvenil da Rádio Ministério da Educação, irá ao ar hoje, às 17h30m na palavra de Geni Marcondes — Portugal será focalizado hoje, nas emissoras do Ministério da Educação, através do programa "Ao redor do mundo".

MARIA SIMONETTI, intérprete da cançoneta, vem obtendo êxito, na temporada que realiza, presentemente ao microfone da Rádio Clube do Brasil, na temporada de artistas italianos no Rio. A temporada, vem agora de ser novamente porrogada por um mês.

* * *

A Comissão Artística do Teatro Municipal está oferecendo uma série de recitais, através do microfone da PRD-5, pelos elementos do elenco que está atuando na Temporada Lírica Oficial. O primeiro, foi, ontem, de Victoria de Los Angeles. Hoje, às 21h30m, ouviremos o tenor Alvino Misciano.

PROGRAMAS PARA HOJE

RÁDIO MINISTÉRIO DA EDUCAÇÃO (P. R. A.-2)

6. — Abertura. 6.05 — Marchas. 6.15 — Hora da Ginástica — em cadeia com a Rádio Globo. 6.50 — Música Popular Brasileira. 7. — Rádio-Jornal (1ª edição). 7.15 — Música das Américas. 7.30 — Colégio do Ar. 8.30 — Curso de Divulgação Científica. 9. — Encerramento da 1ª parte. 12 — Abertura da 2ª parte. 12.05 — O dia de hoje há muitos anos... 12.10 — Música para o Almôço. 13. — Rádio-Jornal (2ª edição). 13.10 — Canções. 13.30 — Vale a pena viver. 13.45 — Música selecionada. 14.30 — Ao redor do mundo (Portugal). 15 — Música de todos os tempos. 16. — Variedades. 16.30 — Solos de Piano. 17 — Cinco minutos na vida que passa. 17.05 — Fantasias musicais. 17.30 — Reino da Alegria. 18. — Colégio do ar (2º turno). 19.30 — A voz do Brasil. 20. — Recital do soprano Fiorella Carmen Forti. 20.30 — Jovens recitalistas brasileiros. 21. — Londres informa — em cadeia com a B. B. C. 21.15 — Interlúdio. 21.30 — No Tribunal da História. 22. — Passeio musical. 23 — Encerramento.

NOTA: de 16.30 às 17 horas — "Chamando a América — somente em ondas curtas (PRL-4).

RÁDIO ROQUETTE PINTO (P. R. D.-5)

8. horas — Abertura. 8.05 — Curso de Espanhol. 8.30 — Jornal. 9 — Curso de Francês. 9.30 — Música Popular. 10. — Hora do Lar. 11. — Variedades Musicais. 12 — Ouça e Guarde. 12.05 — Vesperal Sinfônico. 14. — Palácio Scherazade — peça infantil "Bruna e o Dragão". 14.30 — Iniciação Musical. 15. — Sessão da Câmara Municipal. 17 — Música Selecionada. 18. — Ave Maria. 18.05 — Solos de piano. 18.30 — Música para orquestra. 19. — Atividades da Prefeitura. 19.10 — Intermezzo. 19.30 — A Voz do Brasil. 20. — Resumo do noticiário da B. B. C. 20.05 — Alma Brasileira. 20.30 — Um mundo só. 21. — Conservatório do ar. 21.30 — Recital do tenor Alvino Misciano. 22. — Concêrto antigo. 22.30 — De longe e de perto. 22.35 — No mundo da melodia. 23. — Encerramento.

RÁDIO NACIONAL (P. R. E.-8)

18. — Clube dos Campeões. 18.25 — Histórias em quadrinhos. 18.30 — Aventuras do Anjo — Novela. 18.45 — No mundo da bola — esportes. 19. — Romance das Cartas. 19.15 — Minha vida meu amor — Novela. 19.30 — A voz do Brasil. — Agência Nacional. 20. — Novela — Madalena. 20.25 — Repórter Esso. 20.30 — Ciranda da vida. 20.35 — Festivais G. E. 21 — Ouvindo e aprendendo. 21.05 — Novela — O direito de matar. 21.30 — Histórias de chinelos. 21.35 — Honra ao Mérito. 22. — Pausa que refresca — Notícias breves. 22.05 — Programa de Roberto Inglês. 22.30 — Atualidade Nacional. 22.35 — No mundo da arte. 22.55 — Repórter Esso. 23 — No mundo da arte. 23.30 — Informativo. 23.45 — Parada Continental. 00.30 — Museu de Cêra. 01 — Informativo. 01.10 — Encerramento.

RÁDIO CLUBE DO BRASIL (P. R. A.-3)

18.10 — Meditação — c/ Geraldo de Aquino. 18.25 — Onda esportiva. 18.55 — Mundo em 4 minutos. 19.00 — Do calvário ao infinito — Novela de Alvaro Augusto. 19.30 — A voz do Brasil. 20. — Na hora H — de Roberto Mendes. 20.10 — Canção do dia — c/ Lamartine Babo. 20.20 — Seleções. 20.30 — Roda dos sete dias — c/ Aerton Perlingeiro. 20.58 — Mundo em 4 minutos. 21.02 — Recepção — c/ Dircinha Batista. 21.40 — Caminho da perdição — Novela de Herrera Filho. 21.58 — Mundo em 4 minutos. 22.02 — Audição A-3 — c/ Norma Sueli. 22.30 — Recordando os bons tempos. 22.58 — Mundo em 4 minutos. 23.02 — Noites de Monte Carlo. 23.30 — Fernandes Quadra. 23.58 — Mundo em 4 minutos. 00.02 — A noite é nossa. 01. — Encerramento.

RÁDIO JORNAL DO BRASIL (P. R. F.-4)

18. — Invocação da Ave Maria.

(Conclui na 3.ª pág. da 2.ª seção)

TEATRO

Artistas e intelectuais numa iniciativa cultural

Conferências, exposições e concêrtos no «Teatro de Bôlso» — Assuntos não só teatrais, mas também literários, de música, cinema e artes plásticas

O «Teatro de Bôlso», em colaboração com o «Jornal de Letras», irá realizar ainda no corrente mês uma série de iniciativas de caráter cultural. Exposições, conferências e concêrtos serão levados a efeito por nomes conhecidos do nosso mundo literário e artístico.

Foi constituída uma comissão para organizar o programa, a qual se acha assim constituída: srs. Acióli Neto, Gustavo Dória, Flávio de Aquino, Carlos Perry, S. Cardoso Ayres e a sra. Jessie Silveira Sampaio.

Entre os nomes convidados para realizar conferências sôbre assuntos literários se encontram os srs. Manuel Bandeira, José Lins do Rêgo, Aníbal Machado, J. P. Martins, Jorge Amado e a sra. Dinã Silveira de Queirós. Além destes falarão os srs. Vaslav Veltchec, sôbre «ballet»; Lucas do Nascimento Rangel, sôbre música popular brasileira; Tomaz Santa Rosa, sôbre artes plásticas; e Luís Alípio de Barros, sôbre a comédia no cinema mudo. Tôdas estas últimas conferências serão ilustradas com projeções ou com discos, conforme o caso.

Quanto às exposições de artes plásticas, foram convidados os seguintes artistas: Tomás Santa Rosa, Osvaldo Goeldi, Sansão Castelo Branco, Ivan Serpa, Ramiro Martins, Iberê Camargo, Aldari Toledo, Dorival Caymi, Franck Schaeffer, Noemia, Yllen Kery e Polly Mac Dowell.

As conferências serão realizadas às segundas-feiras, no «Teatro de Bôlso», na praça General Osório; enquanto que as exposições serão efetuadas no «Foyer» do mesmo teatro, sendo que a primeira será inaugurada no dia 25.

Espetáculos infantis

NOVA APRESENTAÇÃO DE «O BOBO DA CORTE»

A pequena bailarina Sandra

Domingo próximo, no Teatro João Caetano, teremos mais uma apresentação do Grupo Garoto, que com o patrocínio da Prefeitura do Distrito Federal dará ao público infantil a peça de Jacy Campos e J. Reis «O Bobo da Côrte». Esse espetáculo será às 15 horas no preço de Cr$ [illegible].

Teremos assim mais uma vez a pequena bailarina Sandra e [illegible] no «Bobo». Alcino Diniz viverá mais uma vez o Carequinha. Geraldo Markan fará o Gaguinho; Miguel Torres será o ministro que a todo custo quer tomar a princesa dos seus amiguinhos do circo. Zizinha Macedo contará, como tia Maria, a história. Gisela Rasem será a encantadora princesa.

A direção é de Jacy Campos e a produção é de Alcino Diniz. Juliana Yanakieva colabora marcando os números de bailados de Sandra. Os cenários são de Aécio Bossuet. Sonoplastia de Osvaldo Leonardo.

EM OUTUBRO, «O FILHOTE DE ESPANTALHO»

Continuam os ensaios da peça infantil «O filhote de espantalho», escrita especialmente para o lançamento da Emprêsa de Recreação Infantil, criação de Ricardo Braga, responsável pela montagem de «Pinocchio» há tempos apresentada. A estréia será em meados de outubro.

João Villaret em «Comédia Carioca»

João Villaret, considerado um dos maiores atores de Portugal, chegou ao Rio para estrear em «Comédia carioca», apresentada por Barreto Pinto e dirigida por Paulo Magalhães.

Dando exemplo de que não há pequenos papéis para grandes artistas, João Villaret, fez questão de interpretar o «Marquês da Luz», da peça «Loucuras do Imperador», de Paulo Magalhães, que não é o protagonista, com a intenção de homenagear assim o teatro brasileiro e o nosso mundo. Dia 3 de outubro, o Teatro Serrador além da encenação de «Comédia carioca», com um «cast» de categoria, haverá também a inauguração de uma placa comemorativa da centésima peça estreada de Paulo Magalhães, proferindo o discurso inaugural o dr. Aldo Calvet, diretor do Serviço Nacional de Teatro.

Aniversário da «SBAT»

Sábado, às 23 horas, a SBAT realizará a Sessão Solene comemorativa do seu trigésimo segundo aniversário, proferindo o discurso oficial o escritor Paulo Magalhães, presidente e sócio-benemérito. Cardoso de Meneses, conselheiro e sócio-benemérito, falará sôbre os grandes mortos da casa dos autores. Seguir-se-á uma recepção festiva em homenagem aos artistas teatrais.

«Vai levando», até cinco de outubro

Geysa Bôscoli resolveu manter a revista «Vai levando» em cena por mais uma semana, além da data que estava marcada para sua despedida. Assim, «Vai levando», que já está com 112 representações, será apresentada tôdas as noites no Teatro Jardel, em duas sessões, até o dia 5 de outubro. No dia 8 ali será apresentada a nova revista que Gilberto [illegible] escreveu com Geysa Bôscoli. «A Imprensa é livre», que servirá para estréia de Mesquitinha, [illegible] e dos Trovadores da Lua, bem como de [illegible] Martins no elenco do Teatro Jardel.

Reforçado o corpo de «girls» de Luís Galvão

Luís Galvão ativou os ensaios de «[illegible]» no Teatro Recreio e o coreógrafo Charles Moutão, já está movimentando o novo corpo de «girls» que vai aparecer nesse original. E' que várias garotas ingressaram na Companhia Luís Galvão para reforçar o conjunto feminino que aparecerá no elenco constituído por Colé, Silva Filho, Manuel Vieira, Grande Otelo, Perpétuo Silva, Mary Lincoln, Joana D'Arc, Iris Del Mar, Déo Maia, Téo Braga, Carmem Machado e outros. Os ensaios são iniciados diàriamente às 15 horas no Recreio.

«Show», uma revista de teatro e «boite»

No próximo mês, será lançada uma revista especializada em assuntos de Teatro e Boite, sob a denominação de «Show». Seu diretor responsável será Geysa Bôscoli, homem de imprensa e de teatro. Essa publicação será tôda em papel «couchê», com copioso material fotográfico, registando flagrantes das nossas atividades artísticas.

(Conclui na 3.ª pág. da 2.ª seção)

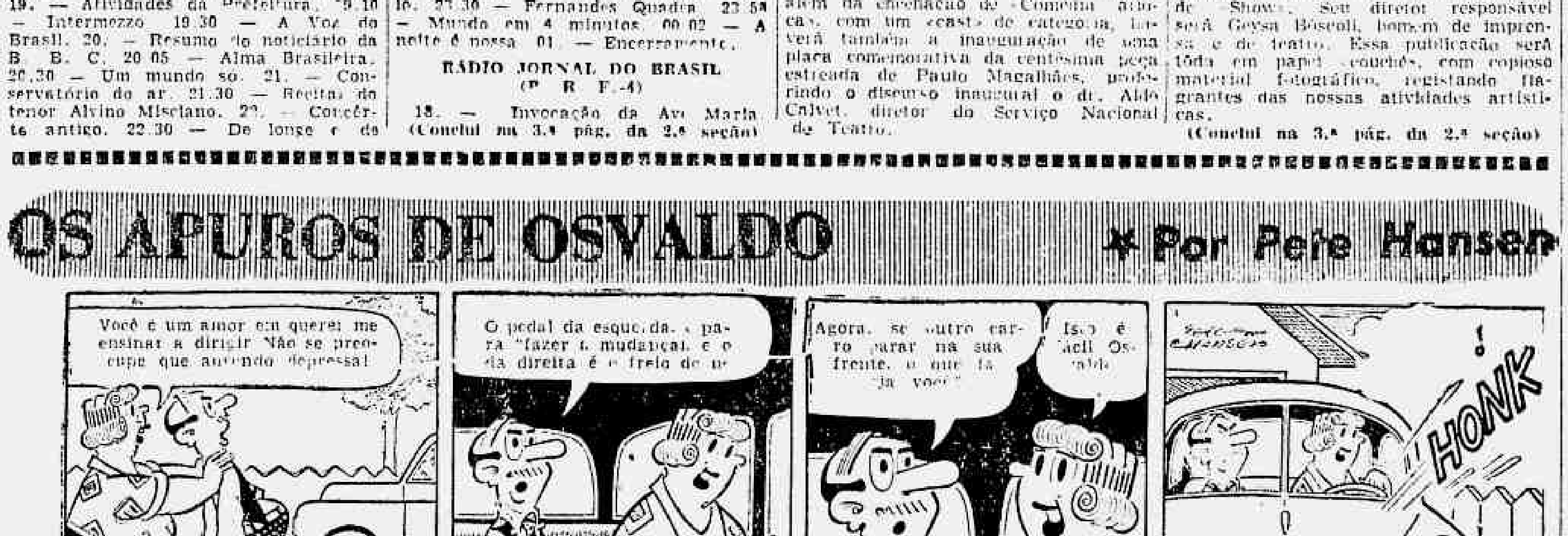

OS APUROS DE OSVALDO ★ Por Pete Hansen
Você é um amor em querer me ensinar a dirigir. Não se preocupe que aprendo depressa!
O pedal da esquerda é para "fazer a mudança", e o da direita é o freio de m
Agora, se outro carro parar na sua frente, o que fará você?
Isso é fácil, Osvaldo
!
HONK
7-28

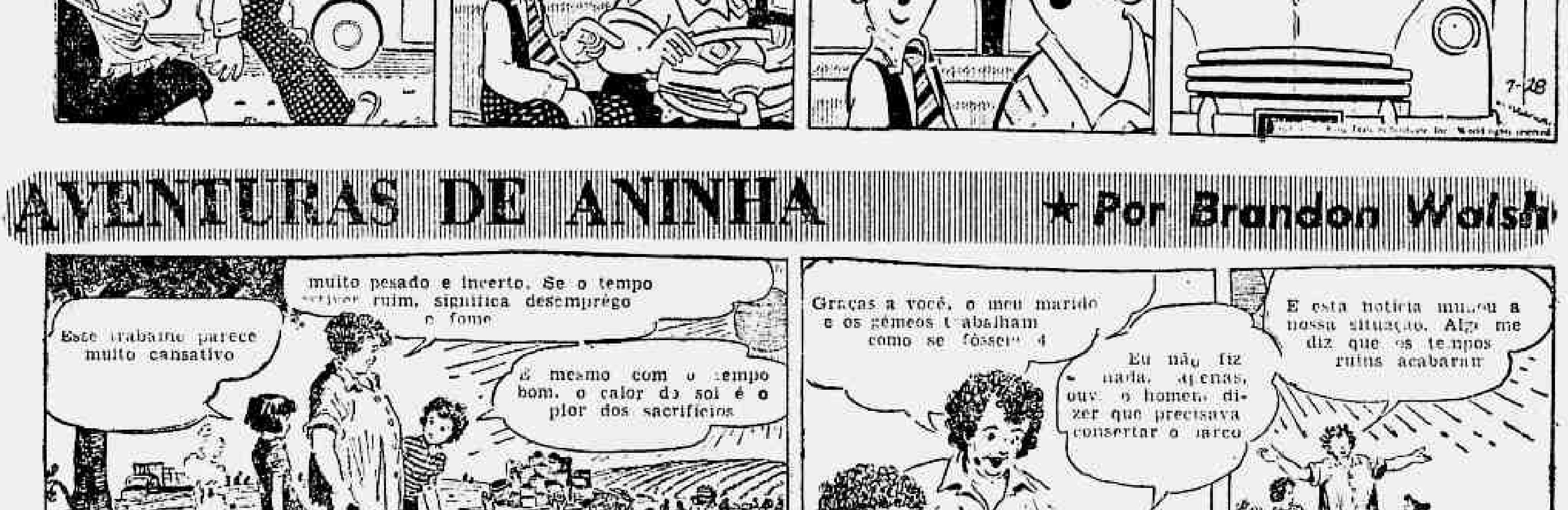

AVENTURAS DE ANINHA ★ Por Brandon Walsh
Este trabalho parece muito cansativo
muito pesado e incerto. Se o tempo estiver ruim, significa desemprego e fome
E mesmo com o tempo bom, o calor do sol é o pior dos sacrifícios
Graças a você, o meu marido e os gêmeos trabalham como se fôssem 4
Eu não fiz nada, apenas, ouvi o homem dizer que precisava consertar o barco
E esta notícia mudou a nossa situação. Algo me diz que os tempos ruins acabaram
7-28
DARRELL McCLURE

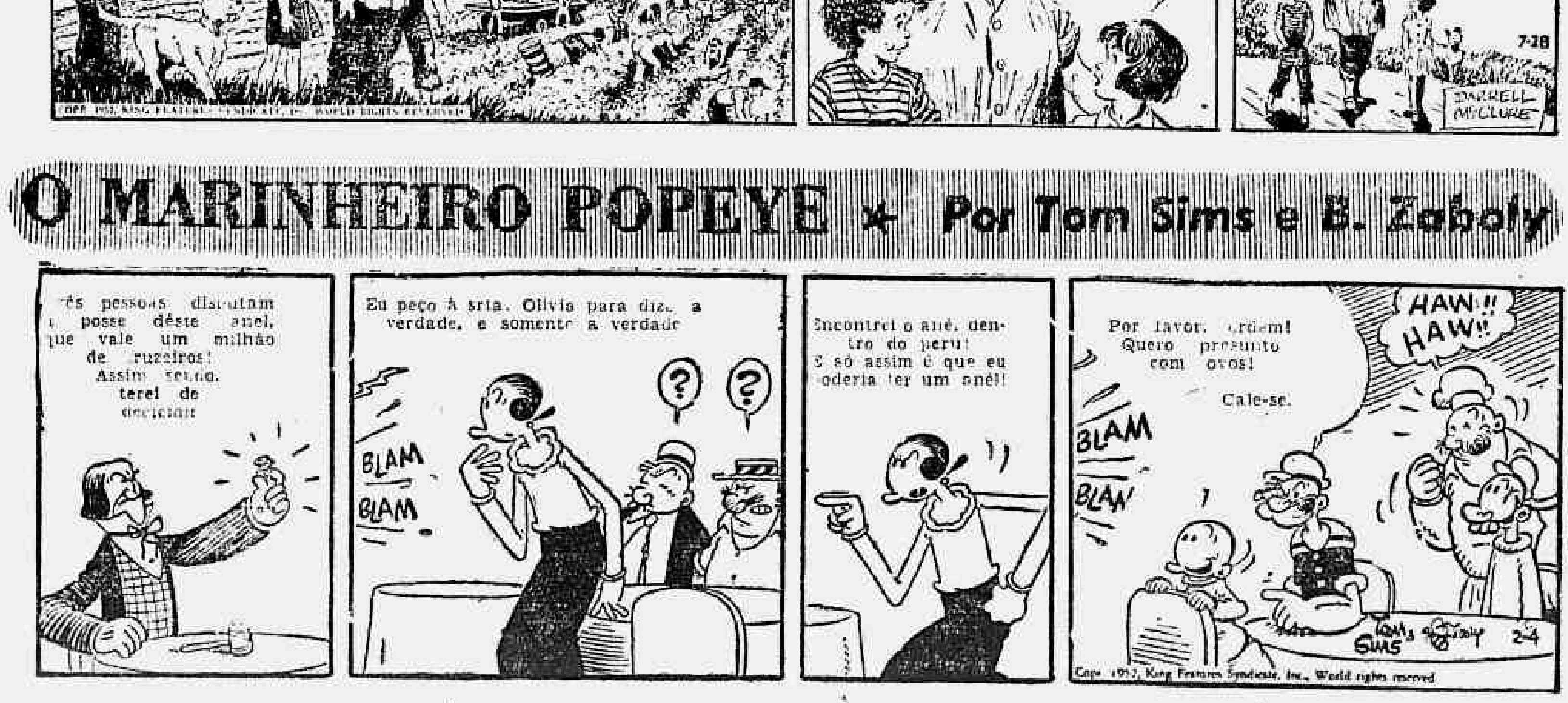

O MARINHEIRO POPEYE ★ Por Tom Sims e B. Zaboly
Três pessoas disputam a posse dêste anel, que vale um milhão de cruzeiros! Assim sendo, terei de decidir!
Eu peço à srta. Olívia para dizer a verdade, e somente a verdade
BLAM
BLAM
?
?
Encontrei o anel dentro do peru! E só assim é que eu poderia ter um anel!
Por favor, ordem! Quero presunto com ovos!
Cale-se.
HAW!! HAW!!
BLAM
BLAM
TOM SIMS
2-4
Cope 1952, King Features Syndicate, Inc., World rights reserved

Espetáculos de hoje

TEATROS

CARLOS GOMES (22-7581) — Divórcio — 20 e 22.
CIRCO GARCIA — Variedades — 21.
COPACABANA (27-0020) — A cegonha se diverte — 21.
DUSE — Espectros — 21.
JARDEL (27-8712) — Vai levando — 20 e 22.
JOAO CAETANO (43-4276) — Um inimigo do povo — 21.
MADUREIRA — Tudo é lucro — 20 e 22.
MUNICIPAL (22-1885) — Francesca da Rimini — 21.
REGINA (32-5817) — Paris de 1900 — 20 e 22.
REPUBLICA (22-0271) — A verdade nua — 20 e 22.
RIVAL (22-2127) — Que mulher! — 20 e 22.
SERRADOR (42-6442) — Chiquinha fubá — 20 e 22.

BOITES

ACAPULCO — Um brasileiro em Paris — 24.
BABALU — Variedades — 22.
BALALAIKA (37-7742) — Pista de danças — 23.
BAMBU — Orquestra de Claude Austin — 23.
CANOAS (37-0235) — Variedades — 24.
CASABLANCA (26-1783) — Coisas e graças da Bahia e Carrolls Ballet — 1.
SIROCO — Show — 1.
FLAIR (37-0658) — Show — 24.
AMBASSADOR, SAMBA, L'ESCALE, EMBASSY — Pista de danças — 21.
MOCAMBO (37-4055) — Badu e show.
MONTE CARLO (22-0466) — Pigalle et son grand marché d'amour — 23.
NIGHT AND DAY (42-7119) — Este mundo é uma bola — 24.
PERROQUET (27-9213) — Diane Courtney — 24.
VOGUE — Scarola — 23.

CINEMAS

Cinelândia

CAPITOLIO (22-6788) — Desenhos, comédias e jornais.
IMPERIO (22-9348) — O mundo se diverte — 2, 4, 6, 8 e 10.
METRO-PASSEIO (22-6490) — Vale da decisão — 11, 1, 3.15, 5.30, 7.50 e 10.
ODEON (22-1508) — Tirano — 2, 3.40, 5.20, 7, 8.40 e 10.20.
PALACIO (22-[illegible]) — Sombra das palmeiras — 2, 4, 6, 8 e 10.
PATHE' (22-8796) — Mercado infame — 2, 4, 6, 8 e 10.
PLAZA (22-1097) — O marujo foi na onda — 2, 4, 6, 8 e 10.
REX (22-6327) — Bomba e Beleza do diabo.
RIVOLI (42-9525) — Quatro num jeep — 2, 4, 6, 8 e 10.
VITORIA (42-9020) — Nunca te amei — 2, 4, 6, 8 e 10.

Centro

CENTENARIO (43-8543) — Caçula do barulho.
CINEAC-TRIANON (42-6024) — Passatempo.
COLONIAL (42-8512) — O marujo foi na onda.
FLORIANO (43-9071) — Bomba e a escrava.
GUARANI (32-5651) — Brumas da vida.
IDEAL (42-1218) — Tirano.
IRIS (42-6763) — Loura de 18 quilates.
LAPA (22-2513) — Arrojado embuste.
MARROCOS (22-7979) — Brasa viva.
MEM DE SA' (42-2232) — Ao som do Mambo.
PARISIENSE (22-0123) — O marujo foi na onda — 2, 4, 6, 8 e 10.
PRESIDENTE (42-7128) — Mercado infame — 2, 3.40, 5.20, 7, 8.40 e 10.20.
PRIMOR (43-6681) — O marujo foi na onda.
RIO BRANCO (43-1639) — Trovador inolvidável.
S. JOSE' (42-0592) — Quatro num jeep — 12, 2, 4, 6, 8 e 10.

Zona Sul

ALVORADA (27-2936) — Caminho para o castigo — 2, 4, 6, 8 e 10.
ART PALACIO (37-8443) — Mercado infame — 2, 4, 6, 8 e 10.
ASTORIA (47-0466) — O marujo foi na onda — 2, 4, 6, 8 e 10.
AZTECA — Ao som do Mambo — 2, 4, 6, 8 e 10.
BOTAFOGO — Sombra das palmeiras.
DANUBIO (Bar Alpino) — O caminho para o castigo — 2, 3.40, 5.20, 7, 8.40 e 10.20.
FLORESTA (26-6257) — Beijo roubado.
GUANABARA (26-9339) — Venenosa.
IPANEMA (47-3806) — Ao som do Mambo.
LEBLON (27-8705) — Nunca te amei — 2, 4, 6, 8 e 10.
LEME (37-6412) — Caravana de bravos.
METRO-COPACABANA (37-9898) - Vale da decisão — 1, 3.15, 5.30, 7.50 e 10.
MIRAMAR — Telefonema fatal.
NACIONAL (26-6072) — Radiomania.
PIRAJA' (47-2667) — Luar do sertão texano.
POLITEAMA (23-1143) — Vingança da floresta.
RIAN (47-1144) — Tirano — 2, 3.40, 5.20, 7, 8.40 e 10.20.
RITZ (37-7224) — O marujo foi na onda.
RONY (27-8245) — Sombra das palmeiras — 2, 4, 6, 8 e 10.
ROYAL — Desenhos, jornais, comédias, etc.
S. LUIS (25-7679) — Tirano — 2, 3.40, 5.20, 7, 8.40 e 10.20.

Tijuca

AMERICA (48-4519) — Sombra das palmeiras — 2, 4, 6, 8 e 10.
CARIOCA (28-8178) — Tirano — 2, 3.40, 5.20, 7, 8.40 e 10.20.
METRO-TIJUCA (48-8840) — Vale da decisão — 1, 3.15, 5.30, 7.50 e 10.
OLINDA (48-1032) — O marujo foi na onda — 2, 4, 6, 8 e 10.
TIJUCA (48-4518) — Bomba e a escrava.

Outros Bairros

AVENIDA (48-1667) — Nunca te amei.
BANDEIRA (28-7575) — Sob os céus de Nevada.
CATUMBI (22-3681) — Corcunda de Notre Dame.
ESTACIO DE SA' (32-2923) — Crime no circo.
FLUMINENSE (28-1404) — Perdida pela paixão.
GRAJAU' (38-1311) — Mulheres em minha vida.
HADDOCK LOBO (48-9610) — O marujo foi na onda.
LINS — Coroa de ferro.
MARACANA (48-1910) — Bomba e a escrava.
MARAJA' (28-7394) — Flechas de vingança.
MARIANA — Dedos do crime.
PAROQUIAL.
PIRATINI — A fera de Kumaon.
SANTA ALICE (38-9093) — Rebecca — 2, 4, 6, 8 e 10.
SANTA RITA (28-2279).
S. CRISTOVAO (28-4925) — Noite inolvidável.
VELO (48-1381) — Cavalo 13.
VILA ISABEL (38-1310) — [illegible].

Subúrbios da Central

ALFA (29-8215) — Loura de 18 quilates.
BANDEIRANTE (29-3262) — Adeus, meu amor.
BARONESA — Malvada.
BELMAR (29-3752) — Mulher perversa — 2, 4, 6, 8 e 10.
BENTO RIBEIRO (MHS-[illegible]) — A morte aponta sua arma.
BORJA REIS — Esmeralda.
CAMPO GRANDE — Dúvida que tortura.
COELHO NETO — Traidor.
COLISEU (29-8753) — Ao som do Mambo.
EDISON (29-4419) — Degenerado.
IRAJA' (29-8230) — Lídia Bailey.
JOVIAL — Vingança da floresta.
MADUREIRA (29-8735) — [illegible] na fronteira.
MARABA' (29-8038) — Caminho do pecado.
MEIER (29-1222) — Um dia com o diabo.
MODELO (29-1578) — Morta apaixonada.
MODERNO (BNG-812) — Apenas um delinquente.
MONTE CASTELO (29-8250) — Bomba e a escrava.
PALACIO VITORIA (48-1971) — Aventureira.
PARA TODOS — Mercado infame.
PILAR (29-6160) — O destino se repete.
PIEDADE (29-6532) — Entrego-me a você.
PROGRESSO.
QUINTINO (29-8230) — Morta apaixonada.
REAL (29-3167) — Rainha do Nilo.
REALENGO — Cow-boy [illegible].
RIDAN (49-1633) — Grande tentação.
ROCHA MIRANDA — Aventuras do Cap. Fabian.
ROULIEN (49-5691) — Zona proibida.
SANTA CRUZ.
S. JORGE — Perdida.
S. FRANCISCO — Êste mundo é um hospício.
TODOS OS SANTOS (49-0200) — Rainha do Nilo.
TRINDADE (49-3838) — Na região estrangeira.
UNIVERSO (Tomás Coelho) - (29-4355) — Echarpe de sêda.
VAZ LOBO (29-9198) — Nunca te amei.

Subúrbios da Leopoldina

BIM-BAM-BUM (30-2162) — Grande segrêdo.
BONSUCESSO — Regresso do [illegible].
BRAZ DE PINA — Tirano.
MAUA' — Mercado infame.
ORIENTE — Missão na Coréia.
PARAISO — Os gregos eram assim.
PENHA — Agonia de uma vida.
ROSARIO (30-1889) — [illegible] do pecado.
RAMOS (30-1094) — Senda [illegible].
SANTA CECILIA — Segrêdo de Estado.
SANTA HELENA (30-2666) — [illegible] do romântico.
S. PEDRO — Brumas da vida.

Ilha do Governador

GUARABU — O que a vida me negou.
ITAMAR (Gov.-159).
JARDIM — Proibido amar.

Duque de Caxias

BRASIL — Caminho da redenção.
CAXIAS — Ninfa nua.

Nilópolis

IMPERIAL — Marca do Zorro.
NILOPOLIS — Deusa das selvas.

Nova Iguaçu

IGUAÇU — Tirano.
PAVILHAO IGUAÇU — Valsa do Imperador.
VERDE (18).

Niterói

BOAVENTURA (3557) — Na Côrte do Rei Artur.
CASSINO — Mata-Mouros.
EDEN (3867) — Homem do Planeta X.
ICARAI (3316) — Nunca te amei.
IMPERIAL (3120) — Profeta da favela.
MANDARO (2-0285) — Amazona indomável.
NEVES (2-2678) — Fugitivos de Santa Marta.
ODEON (2-2707) — Tirano.
PALACE (6285) — Meus braços te esperam.
PARAISO — Caçula do barulho.
PARA TODOS (2-2444) — [illegible] El Mocho e Não me diga adeus.
RINK (2-1778) — Voando para o Rio e Mistério no México.
RIO BRANCO (2-0334).
SANTA ROSA — Arrojado embuste e Dilema de uma consciência.
S. JOSE' — Paladino dos Pampas.
VITORIA — Vagabunda.

Petrópolis

BOGARI — Delegado de [illegible].
CAPITOLIO (2626) — Bomba e a escrava.
D. PEDRO (3400) — Profeta da favela.
ESPERANTO (8787) — Quatro num jeep.
IMPERADOR (0100) — [illegible] da montanha.
PETROPOLIS (3232) — [illegible]
SANTA TERESA (1607) — [illegible]

São Mateus

S. MATEUS — Côrte do Rei Artur.

São João de Meriti

GLORIA (3) — Cuidado [illegible] amor.

LABORATÓRIO DE ANÁLISES CLÍNICAS

Vende-se instalação completa com ótima aparelhagem alemã. Informações: 22-3047. Das 9 às 11 e das 15 às 17

USE PASTA DENTIFRICIA

Forhan's

NÃO CUSTA MAIS QUE OS DENTIFRÍCIOS COMUNS

TELEVISÃO
17 Polegadas - Todas as marcas
Cr$850,00 Por mês
SEM FIADOR
GELÂNDIA
ONDE TUDO É MAIS BARATO
AVENIDA RIO BRANCO, 25
TEL. 43-9155

Brotoejas Assaduras
POLVILHO ANTISSEPTICO
GRANADO
Frieiras Suores fétidos

PARA LER E RECORTAR

Pinturas para seu edifício ou apartamento — Disque 42-6508 chamar Mauricio, das 16 às 18 horas, diàriamente

TELEFONES MAIS ÚTEIS

Aqui tem o leitor a relação dos telefones mais úteis que o livrarão das dificuldades mais urgentes

Pronto Socorro: — Pôsto Central — 22-2121. Méier — 20-0093; M. Couto 27-0097; G. Vargas — 30-2289; C. Chagas — M. Hermes 606; R. Faria C. Grande 666; P. H. - S. Cruz 271.

Corpo de Bombeiros — Pôsto Central 22-2024; Est. Marítima — 43-0553;

Queixas e Reclamações do "Diário de Notícias" — 42-2910 — Ramal 9. Polícia Civil: — Rádio Patrulha: — 32-4212. Del. Econ. Pop. — 22-2303. Delegacia de dia: — Telefone — 42-9614.

Reportagens de Polícia do "Diário de Notícias" — 42-2919 — Ramal 15.

Diário de Notícias

SEGUNDA SEÇÃO

Quarta-feira, 24 de Setembro de 1952

Navios esperados

Navios	Data	Proced.	Tels.:
Lavoisier	24	Havre ...	43-9477
Alioth	24	Amst. ...	23-2000
Alwaki	24	B. Aires.	23-2000
Santa Ursula .	25	Hamb. ...	43-1963
Del Viento ...	25	B. Aires.	23-4134
Punta Arenas.	26	Arúa ...	23-3443
Dolsland	26	B. Aires.	23-6010
Eldanger	26	B. Aires.	23-0463

ARRECADAÇÃO

	Cr$
Renda federal:	
A Recebedoria arrecadou ontem	72.102.600,20
A Alfândega arrecadou ontem	6.060.744,90
Renda municipal:	
A Prefeitura arrecadou ontem	18.514.963,00

MAIS UMA SOLUÇÃO PARA O FINANCIAMENTO DAS OBRAS DA PREFEITURA

Sugerido um empréstimo ao govêrno da União, por intermédio do Banco do Brasil — Novo substitutivo ao projeto número mil, de autoria do sr. Aristides Saldanha

Poderão os estudantes realizar suas festas de formatura no Teatro Municipal — Beneficiados, também, os alunos do Colégio Pedro II e do Instituto de Educação — Sessão noturna — Outras notas dos trabalhos de ontem na Câmara Municipal

O PROJETO n. 1.000 que tanta celeuma provocou nos últimos dias, foi submetido ontem, na Câmara Municipal, e severas críticas por parte dos srs. Aristides Saldanha Aníbal Espinheiro, Paulo Areal e Alvaro Dias, que o condenam pelo fato de vir sacrificar a economia popular através de empréstimo compulsório ou aumento de impostos. Alguns apartes esclarecedores, a favor da proposição, surgiram por intermédio dos srs. José Junqueira, Cotrim Neto e Pais Leme, os líderes do prefeito.

NOVA FÓRMULA

Subscrito pelos srs. Aristides Saldanha, Paulo Areal, João de Freitas, Urbano Lóis, Afonso Segreto Sobrinho, Antenor Marques, Henrique Miranda e João Luís de Carvalho foi apresentado mais um substitutivo ao projeto, indicando como solução para o levantamento dos recursos financeiros necessários para a execução do plano de obras um empréstimo a ser feito pela Prefeitura no Tesouro Nacional ou no Banco do Brasil.

Entendem os seus autores que o govêrno da União não pode recusar-se a atender ao problema do financiamento das obras reclamadas pelo Distrito Federal, uma vez que a sua população contribui anualmente, com cêrca de 10 biliões de cruzeiros para a receita da União.

Está assim redigido o substitutivo do sr. Aristides Saldanha:

«Artigo 1º — Para atender, em parte, aos encargos decorrentes da execução do seu Plano de Obras, fica a Prefeitura do Distrito Federal autorizada a entrar em negociações com o govêrno da União para a obtenção de um empréstimo global de cinco biliões de cruzeiros, junto ao Banco do Brasil, a ser fornecido parceladamente de acôrdo com o plano de desenvolvimento das obras.

Parágrafo único. — O pagamento do empréstimo far-se-á mediante consignação no orçamento municipal, durante trinta anos, da dotação anual de cento e quarenta milhões de cruzeiros.

Artigo 2º — O prefeito do Distrito Federal submeterá à Câmara o seu plano de obras que deverá conter:

a) — a discriminação da despesa estimada para cada obra;

b) — a indicação das datas e prazos em que serão iniciadas e concluídas;

c) — A previsão do número de habitações que serão demolidas e o plano de construção de novas para abrigar os seus moradores».

FESTAS DE FORMATURA NO MUNICIPAL

Em discussão final, foi aprovado ontem, o projeto de lei, número 759, de autoria do sr. R. Magalhães Júnior, dando permissão para a realização de festas de formatura no Teatro Municipal. A' matéria, incorporou-se uma emenda estendendo aos alunos do Colégio Pedro II e do Instituto de Educação a regalia concedida aos universitários. Contribuíram decisivamente para a solução do assunto, que estava preocupando os estudantes das diversas turmas de bacharéis do corrente ano, os srs. Aníbal Espinheira, Urbano Lóis, Mourão Filho e Hugo Ramos Filho. Depois de aprovada a redação final, o projeto subirá à sanção do prefeito.

DESVIADAS AS BARCAS DE PAQUETA'

O sr. Couto voltou a tratar da situação difícil em que se encontram os moradores das ilhas da Guanabara em face do transporte precário de que se utilizam. Depois de renovar os apêlos dirigidos anteriormente ao prefeito para que solucionasse o problema, denunciou o fato de algumas barcas escaladas para a ilha de Paquetá, estarem sendo desviadas para o transporte de jogadores que se destinam ao Saco de São Francisco.

DEFESA DO NEOLOGISMO «BRASILISTA»

Ao iniciar-se a sessão noturna, o sr. Júlio Catalano ocupou a tribuna para lêr uma carta que lhe dirigiu o professor Alcides D'Arcanchy, funcionário do Departamento de Imprensa Nacional, justificando o emprêgo do neologismo brasilista, por êle criado, em substituição ao têrmo «brasileiro» e que vem sendo empregado no noticiário do «Diário Oficial». Em sua carta, o professor D'Arcanchy respondeu às críticas formuladas pelo senador Aluísio de Carvalho, que se insurgiu contra o «brasilismo», já consagrado no Pequeno Vocabulário da Lingua Portuguesa, aprovado pela Academia Brasileira de Letras.

Em seguida, o sr. Leite de Castro solidarizou-se com a classe dos guardas-civis, pelo fato de alguns de seus elementos estarem sendo vítimas de acusações comprometedoras em relação a casos de suborno. Disse o orador que aqueles funcionários da Inspetoria do Trânsito, embora vencendo pequenos salários, não seriam capazes de atitudes daquela natureza.

ORDEM DO DIA

Na ordem do dia da sessão extraordinária, foi votado o projeto de lei número 873 de 1952, autorizando a abertura do crédito especial de 100 mil cruzeiros para reparação e conservação dos elevadores do Instituto de Educação.

Entregues ao Parlamento as conclusões dos servidores públicos

Debatendo o projeto n.º 1.000

Reunião pública no plenário da Câmara Municipal — Não foi obedecida a lista de inscrição — Aplausos, apupos e tiradas demagógicas — Relação de oradores que não falaram — Participação dos vereadores na discussão

O Representante do Sindicato do Comércio Atacadista de Gêneros Alimentícios, sr. Manuel da Silva Matos, na bancada de imprensa depois do seu discurso

Convocada pelo presidente da Comissão de Agricultura, Indústria e Comércio, vereador João Luís de Carvalho, realizou-se ontem à noite, no plenário da Câmara Municipal, uma sessão pública com a participação de representantes das classes produtoras e consumidoras, a fim de, em debate amplo, discutirem o projeto n. 1.000 estabelecendo um plano de obras para a Prefeitura e determinando um aumento do impôsto de vendas e consignações com um adicional de 2%, além de autorizar o prefeito a fazer uma emissão de títulos populares para o levantamento de vultoso empréstimo.

Para execução dêsse plano financeiro e perfeito pedia, em mensagem, a criação de um quadro de fiscais, com 150 lugares, cujos vencimentos variam dos padrões «L» a «O».

A imprensa, entretanto, mobilizou a opinião pública contra o projeto, e ontem tivemos a primeira manifestação concreta.

Às 18h30m foram iniciados os trabalhos sob a presidência do sr. João Luís de Carvalho, que, ao dar a palavra aos oradores, não obedeceu à ordem das inscrições prèviamente feitas.

Dos oradores apenas um falou favoràvelmente ao projeto: o sr. Luís Joseff Januzi, representante do Sindicato dos Engenheiros. Sua defesa provocou protestos e apupos.

Os demais, falando contra o projeto, eram calorosamente aplaudidos sempre que se referiam à inoportunidade do gravame e à criação de mais 150 empregos com altos ordenados.

OS QUE NÃO PUDERAM FALAR

Estavam inscritos os seguintes oradores: Aristides Lopes, pelo Sindicato do Comércio Lojista do Distrito Federal; Brazal Severino da Silva, pela Frente Trabalhista Brasileira; José Soares da Silva, pela União dos Ferroviários do Brasil; José Lopes Veras, pelo Sindicato dos Empregados em Carris Urbanos; Ismar Alves Rodrigues, pelo Movimento Popular Nacionalista; Rosa Marques dos Santos, pela Associação das Donas de Casa de Vaz Lôbo e Irajá; Ismael Cavalcante, pela Cooperativa de Consumo da Light; Célso Alves Rosa, pelo Sindicato dos Empregados em Hospitais; e Renato Sousa, pelos Universitários. Falaram apenas, o sr. Valdemar Viana de Carvalho, pela Cooperativa dos Sindicatos de Trabalhadores em Bebidas; Eurípedes Aires de Castro, metalúrgico; Luís Joseff Januzi, pelo Sindicato dos Engenheiros; Iêda Meneses, pela Associação Feminina do Distrito Federal; Luís Piragibe, pela Comissão Central de Químicos e o sr. Manuel da Silva Matos, pelo Sindicato do Comércio Atacadista de Gêneros Alimentícios, cujos nomes não constavam da lista de oradores distribuída.

De todos os representantes de classe presentes, apenas seis falaram. Os demais não tiveram uma necessária explicação do presidente da reunião, que, a certa altura, encerrou «ex-abrupto» o debate, avisando apenas que daquele momento em diante os vereadores também dêle participariam. E o sr. João Luís de Carvalho passou a direção dos trabalhos ao vereador Osmar Rezende. Êste, assim que assumiu a presidência, deu a palavra ao sr. João Luís de Carvalho, que discursou longamente, perdendo-se em considerações demagógicas sem ligação com o problema.

VEREADORES PRESENTES

Participaram do debate os vereadores Cotrim Neto, Couto de Sousa, Alvaro Dias, Aristides Saldanha, Levi Neves, Gonçalves Lima, Osmar Rezende, Henrique Miranda, Antenor Marques e Mário Martins, e os deputados Benjamin Farah, Roberto Morena e Lôbo Carneiro.

Era grande a assistência que lotava completamente as duas galerias laterais e os locais destinados aos jornalistas.

E o público demonstrou certa impaciência, ao ouvir tiradas demagógicas dos vereadores, quando a finalidade da reunião era a manifestação dos representantes das várias classes, convidados para o debate.

Nas escadarias do Palácio Tiradentes, foi encerrado, ontem, o Congresso dos Servidores Federais e Autárquicos

Prometeu, o sr. Nereu Ramos, rápido andamento do projeto de aumento dos vencimentos, logo que chegue à Câmara a mensagem do presidente da República

Ao alto, o sr. Lício Hauer, quando falava nas escadarias da Câmara, tendo ao lado os srs. Nereu Ramos e Breno da Silveira; em baixo, — os servidores públicos em frente à Câmara dos Deputados.

CONFORME fôra anunciado, realizou-se, ontem, nas escadarias do palácio Tiradentes, o encerramento do Congresso dos Servidores Federais e Autárquicos.

Às 17h30m, as delegações estaduais, acompanhadas por grande número de funcionários desta capital, deixaram a sede do Clube dos Inapiários, dirigindo-se para a Câmara dos Deputados, onde a comissão diretora do movimento fêz entrega ao sr. Nereu Ramos, das conclusões aprovadas pelo Congresso. A seguir, em companhia do presidente da Câmara e deputados Breno da Silveira, Lôpo Coelho, Heitor Beltrão, Roberto Morena, Benjamin Farah e outros parlamentares, a comissão regressou às escadarias do palácio, onde estacionara a massa dos servidores. Nessa ocasião, falou o sr. Lício Hauer, transmitindo as promessas da mesa da Câmara de dar rápido andamento ao projeto de aumento dos vencimentos, logo que chegue ao Congresso a mensagem presidencial.

A seguir, o sr. Nereu Ramos ocupou o microfone para fazer uma declaração, como presidente da Câmara, nesse mesmo sentido. Depois falaram os deputados Lopo Coelho, Heitor Beltrão, Breno da Silveira, Roberto Morena e Benjamin Farah, que salientaram a justiça das reivindicações dos trabalhadores do Estado, os funcionários públicos e autárquicos.

Depois as delegações regressaram ao Clube dos Inapiários, onde, às 20 horas, teve início um baile em homenagem às delegações.

A DELEGAÇÃO PERNAMBUCANA

A delegação de Pernambuco ao Congresso dos Servidores, estêve, ontem, em nossa redação, a fim de trazer aos servidores do Distrito Federal a sua despedida.

Aproveitando a ocasião, os delegados reafirmaram a sua confiança e o seu apoio às resoluções tomadas no Congresso.

Regressarão ao seu Estado amanhã, dispostos a pôr em prática as medidas aprovadas pelos servidores de todo o Brasil.

ESTABILIZAÇÃO DO CUSTO DE VIDA

Damos a seguir as sugestões sôbre a estabilização do custo de vida apresentadas pelo dr. Dager de Sousa Serra, delegado dos servidores do 3º Distrito Rodoviário Federal do D. N. E. R., membro da comissão eleita na primeira sessão plenária para estudo das teses apresentadas sôbre o 4º ponto do temário do Congresso.

«1 — **Da análise da questão:**

A instabilidade do custo de vida no Brasil, isto é, a sua variação tem se processado sempre num determinado sentido: — no de seu crescimento, nunca no de sua diminuição. Êste fenômeno não se apresenta como causa primeira: é êle uma decorrência natural do atrazo de nosso país, do insuficiente desenvolvimento de nossa economia.

E', pois, no estudo das razões determinantes dêsse atraso que iremos encontrar as soluções mais objetivas e práticas, capazes de modificarem o curso daquele fenômeno, não só barrando o crescimento progressivo do custo de vida como também, pois tal é perfeitamente possível, invertendo aquela marcha, orientando-a no sentido de sua redução.

Fatores básicos na economia de um país, e, em particular, de um país de estrutura econômica eminentemente agrícola, como a de nossa pátria, são: o desenvolvimento da produção de utilidades e bens de consumo e a fácil circulação dessas riquezas.

Ora, como sabemos, sendo o Brasil um país de estrutura econômica predominantemente agrícola, vez que sua indústria é ainda incipiente e não contamos realmente com uma indústria pesada à altura das necessidades de uma indústria mais desenvolvida e nem tão pouco dispomos ainda de energia própria, de produção nacional, capaz de assegurar a movimentação de uma indústria de maior vulto, é óbvio que o imediato desenvolvimento da economia nacional só poderá se processar através do incremento de nossa produção agrícola.

Esse desenvolvimento passará a exigir, conseqüentemente, um sistema de transporte mais eficiente e um melhor aparelhamento de nossas instalações portuárias, para maior facilidade de circulação dos bens produzidos.

A aplicação dessas duas medidas de ordem econômica não teria resultado prático para a estabilização do custo de vida se uma outra, de ordem financeira, não fôsse tomada pelo govêrno. Referimo-nos à orientação do comércio exterior e à esta-

(Conclui na 1.ª página)

Devem ouvir antes a CEXIM

Ofício do ministro da Justiça aos governadores

O MINISTRO da Justiça oficiou aos governadores dos Estados e Territórios, solicitando providências no sentido de que os compromissos de compra no exterior, firmados regionalmente, sejam sempre antecedidos de consulta à CEXIM, tendo em vista a possibilidade de concessão das respectivas licenças.

MULHERES CONTAM SUA VIDA

A IRMÃ DE PAPAI NOEL

Em Curitiba, capital do Paraná — Maria Ruth Junqueira e o serviço de Colocação Familiar — Crianças abandonadas, crianças em novos lares — Instituição só existente em dois Estados: Paraná e Bahia

O problema da mãe solteira — Assuntos para novelas — Lidando com a vida — Colocadas três a quatro crianças por mês — Até dos outros Estados vão buscar criancinhas, em Curitiba, casais sem filhos

Reportagem de ENEIDA

Lamento que minha reportagem de hoje não seja profusamente ilustrada; as fotografias ficaram em Curitiba para serem remetidas ao nosso jornal logo que fôssem reveladas; infelizmente isso até agora não aconteceu, pelo que falarei da vida e do trabalho de uma mulher paranaense, tendo apenas, para documentá-la, um pequenino retrato de carteira profissional. É pena que assim aconteça, porque nossa entrevistada merece ser considerada uma das maiores lutadoras brasileiras do momento atual.

Maria Ruth Junqueira

COLOCAÇÃO FAMILIAR

Antes expliquemos em que consiste o trabalho de uma seção do Departamento Estadual de Puericultura do Paraná (órgão ativo de magníficas realizações) intitulada Colocação Familiar: evitar que fiquem abandonadas ou entregues a um destino desgraçado, as crianças filhas de mães solteiras; evitar que o Paraná tenha, como os demais Estados do Brasil, milhares e milhares de pequeninos (quarenta mil no Distrito Federal) sem lar e sem pão; liquidar com os asilos e orfanatos que, na maioria dos casos, esmagam, inutilizam ou pervertem as crianças.

O problema da mãe solteira em Curitiba — cidade militar e universitária (faculdades, escolas e universidades acolhem jovens de todo o país, principalmente porque o ensino é gratuito ou de preço muito reduzido) é tanto mais grave porque com o enriquecimento vertiginoso do Estado, para ela correm também mocinhas de vários lugares, em busca de melhores condições de vida.

MARIA RUTH JUNQUEIRA

Deixemos que Maria Ruth Junqueira, paranaense, casada, feliz, com seus cabelos negros manchados de fios brancos, sua voz calma e eloqüente, nos fale de sua vida, que é a vida de sua obra.

— Tenho um filho homem e fui durante muito tempo professôra pública. Dirijo, desde 1947, êste serviço, só existente em dois Estados brasileiros: Bahia e Paraná. Desde menina, dois problemas me impressionam: o da criança abandonada e o das crianças anormais.

Quando uma mulher procura uma maternidade e é solteira, d. Ruth recebe o aviso e começa seu trabalho: primeiramente, procurando dar à criatura que vai ter um filho a consciência da maternidade, preparando-a para criar, educar e amar o pequenino. A mãe solteira terá um emprêgo, a criança, um enxoval, além do registro de nascimento e de uma matrícula num pôsto de puericultura.

— Infelizmente, há tantos filhos não desejados, tantas mães desnaturadas. Muitas vêzes, nosso trabalho é inútil: há mulheres que jamais adquirirão a consciência da maternidade. Então, essa criança que é repudiada pela mãe, fica à disposição de nosso serviço. Nós é que vamos cuidar de seu futuro.

NOVOS LARES

— Se há o problema das mães cruéis, há também o das mulheres desejosas de um filho e que tudo fazem para ter, no seu lar, um pequenino. Êsses casais vêm ao nosso serviço e se inscrevem para obter uma criança.

— Fazem exigências?

— Algumas: há os pedidos de crianças de olhos verdes, há os que querem um menino loiro; a maioria prefere meninas.

Vou vendo um enorme fichário com os pedidos de crianças para criar. Maria Ruth Junqueira, pessoalmente procura ver quem é o casal, como vive, quanto ganha, que gráu de instrução possui, etc. Tudo é por ela examinado; desde a opinião dos vizinhos, dos fornecedores, até os exames médicos.

— Hoje nosso serviço já está firmado e nele confiam tanto, que vêm casais de outros Estados procurar crianças aqui.

Há um rigoroso sigilo no trabalho: nenhum nome pode ser conhecido mas d. Ruth ilustra o que vai contando com pastas de cartas, fichas e mais fichas não só da mãe legítima, como daqueles que a vão substituir.

UM ALBUM

— Quando a mãe legítima não quer, de nenhum modo, seu filho, e a criança não tem nome, nem família, nem registro, o Departamento Estadual da Criança age junto ao Juiz de Menores sendo o pequenino entregue a um novo casal.

Quantas crianças já foram colocadas pela senhora?

— De 1948 até junho dêste ano, colocamos uma média de três a quatro por mês. Até agora, duzentos e trinta pequeninos foram salvos do abandono e da indigência.

Num grande álbum, d. Ruth mostra os retratos dos pequeninos em seus novos lares: estão todos bonitos, fortes, risonhos.

— Não teve decepções? Não houve enganos?

— Até hoje, não tivemos que retirar de um lar uma criança.. Acompanhamos tôdas elas até a idade de um ano e meio. Quando sentimos que nossa presença pode criar-lhe um problema, afastamo-nos. Mas quando há anormalidades, o Serviço tem o direito de retomar o pequenino.

ASSUNTOS PARA NOVELAS

O que mais impressiona em Maria Ruth Junqueira é a firmeza, a dedicação e a consciência com que realiza seu trabalho. Ela nos conta histórias que serviriam para novelas: a da mulher de quarenta anos que nunca teve filhos; estava às vésperas do suicídio e um pequenino salvou-a. As que simulam gravidez, porque querem que suas relações de amizade pensem que a criança que vai aparecer em seus lares é filho legítimo; as que defendem o futuro dos pequeninos; as que vêm de S. Paulo, S. Catarina e outros Estados buscar um filho em Curitiba. Mulheres que, depois de muitos anos de casadas têm filhos, tratam todos sem diferenciações. Lares que se recompõem com o aparecimento da criança.

E as cartas que d. Ruth recebe? «Êle está um amor», diz uma. Um médico goiano conta: «nosso lar agora é diferente e nossa menina uma flor». Vejo participações de nascimento — a legitimidade dos adotivos — pedidos de crianças. Uma senhora queria criar um pequenino que fôsse bem doentinho: fizera uma promessa.

— Hoje, diz Ruth Junqueira, essa menina que deu tanto trabalho para ser criada, é dona de uma fortuna. Este aqui vai todos os anos visitar os avós, na Alemanha. Esta menina foi abandonada em via pública numa tarde de chuva; veja como está bonita agora. Esse foi abandonado numa tina d'água, com três quilos. Um casal negro criou-o com tanto desvelo que

(Conclui na 1.ª página)

Impugnadas as inscrições de falsos jornalistas nos apartamentos do Jardim de Alá

Nova relação de classificados, fornecida pelo sindicato da classe — Entendimentos sôbre casa própria também para os repórteres-fotográficos

Aspecto colhido no gabinete do presidente do I. A. P. C., vendo-se o sr. Henrique de La Roque Almeida, ladeado pelos srs. Uriel Tavares, Arnaldo Vieira e J. Brederodes, membros da Diretoria da A. R. F. R. J.

A Comissão da Casa Própria do Sindicato dos Jornalistas Profissionais impugnou várias inscrições de candidatos aos apartamentos do Conjunto Residencial do Jardim de Alá. Porque os associados, cujas carteiras profissionais são anotadas por emprêsas de existência duvidosa, não podem concorrer àquelas unidades residenciais, conforme deliberação da Assembléia do Sindicato. Muitos dêsses conseguiram atestados graciosos de jornais que não mais existem, ou circulam semestral ou anualmente, burlando, assim, o Ministério do Trabalho e o próprio Sindicato dos Jornalistas. Todavia a Comissão da Casa Própria dêsse órgão, agiu a tempo, evitando, dessa forma, que falsos profissionais da imprensa adquiram residências próprias num conjunto destinado exclusivamente aos autênticos jornalistas, como já declarou tantas vêzes o sr. Henrique La Roque, presidente do IAPC, autarquia que construirá os referidos blocos de apartamentos.

NOVOS CLASSIFICADOS

A propósito de nossos sócios classificados, o Sindicato dos Jornalistas pede-nos a publicação da seguinte nota: «A Comissão da Casa Própria do Sindicato dos Jornalistas Profissionais do Rio de Janeiro, em suas reuniões realizadas nos dias 19 e 22 de setembro do corrente ano, selecionou mais os seguintes candidatos inscritos nos apartamentos do Conjunto Residencial do Jardim de Alá: Angélica Marques Lobão — Vida Doméstica; Jocelin Santos — A Gazeta de S. Paulo; Tito Carvalho — Asapress; Alberto Morais Cardoso — Diário Popular; Luís Paiva de Meneses — Última Hora; Vanderlino Virginio Nunes - Diário de Notícias; Evaldo Monteiro de Castro - Associated Press; Carlos Duarte Silva — Última Hora; Nestor de Holanda Cavalcanti — Rádio Nacional; Valdir Medeiros Duarte — Imprensa Popular; Antônio Bueno Filho — A Noite; Osvaldo Barata — O Jornal.

ESCLARECIMENTO

A Comissão da Casa Própria esclarece aos interessados que a apresentação da carteira profissional é indispensável para a contagem dos pontos. Vários candidatos poderão ser prejudicados pelo não cumprimento dessa exigência. As reclamações dos interessados devem ser dirigidas aos membros da comissão. Outrossim, foram impugnadas inscrições de associados que não mais estão exercendo a profissão ou que têm suas carteiras profissionais anotadas por publicações de existência ou circulação incerta, como, aliás, recomendou a Assembléia dêste órgão».

PARA OS REPÓRTERES-FOTÓGRAFOS

A Associação dos Repórteres-Fotográficos do Rio de Janeiro acaba de pleitear junto ao I. A. P. C. financiamento para construção da casa própria para os seus associados. O sr. Henrique de La Roque, presidente daquele Instituto, mostrou-se interessado na solução do problema de moradia para os fotógrafos cariocas, estando dispostos a atendê-los, dentro das limitações da Carteira Imobiliária do I. A. P. C. A Diretoria da A. R. F. R. J. está por isso convidando seus associados a comparecerem em sua sede, onde estão abertas as inscrições para um projeto de construção ora em andamento em Santa Teresa.

«HISTÓRIAS DA HISTÓRIA DO MUNDO»

Por falta de espaço deixamos de publicar, hoje a seção: «Histórias da História do Mundo», a qual aparecerá no seu lugar de costume em nossa edição de depois de amanhã.

PORTINARI VAI PINTAR PARA A ONU

Está elaborando os projetos encomendados pelo Govêrno brasileiro — Murais maiores do que o «Juízo Final», de Miguel Ângelo

O pintor Cândido Portinari está preparando dois projetos de murais para decorar a entrada do novo salão da Assembléia Geral da O.N.U., sediada em Nova York.

Na sua residência, à av. Atlântica, em Copacabana, o artista brasileiro está trabalhando intensamente. Paralisou tôdas as suas outras tarefas a fim de dedicar-se exclusivamente ao trabalho que lhe foi confiado pelo Itamarati.

Cada mural medirá 14 metros de altura e 10 de largura. Os dois murais em conjunto somarão uma área de 240 metros quadrados, que, segundo informações do próprio Portinari, ultrapassarão o tamanho do «Juízo Final», de Miguel Angelo, que se encontra na Capela Sixtina, no Vaticano. Este mural, que é um dos maiores até agora elaborados, mede 190 metros quadrados.

NAS LINHAS GERAIS

Os projetos estão ainda nas linhas gerais, razão por que o seu autor ainda não tem uma idéia exata do que êles serão no final.

Os temas ainda não estão definidos. E é o sr. Cândido Portinari quem nos informa:

— «Tenho várias idéias em mente. Idéias universais, como não poderia deixar de ser, tratando-se de um trabalho para uma assembléia universal».

Todavia, só com o decorrer do atual trabalho de composição das linhas é que êle saberá qual o caminho a seguir. Também ignora o custo da obra. Nunca fêz coisa igual em tamanho e importância. Estuda, ainda, portanto, quanto gastará em material de obras e quanto cobrará por seu trabalho.

AGUARDARÁ O «VEREDICTUM»

O pintor brasileiro está convencido de que o seu trabalho não ficará concluído a tempo de ser apresentado na abertura da Assembléia Geral da Organização das Nações Unidas, no dia 14 de outubro próximo.

Como a Assembléia se prolongará até janeiro, acredita na possibilidade de até lá ser aprontado um dos murais. Aguardará êle, entretanto, o «veredictum» da Comissão de Arte da O.N.U. sôbre os seus projetos. Pois só na hipótese de serem êles aceitos é que o govêrno brasileiro fará ao sr. Cândido Portinari, através do Itamarati, a encomenda dos murais definitivos.

Notícias do DASP

A prova de exame exodontia para Dentista será realizada amanhã, às 8 horas, no 3º andar da Policlínica Geral do Rio de Janeiro (avenida Nilo Peçanha, 38), devendo comparecer munidos de todo instrumental necessário, inclusive anestésicos, os candidatos de inscrições nos 35 — 39 — 40 — 44 — 48 — 52 — 105 — 107 — 111 — 125 — 129 e 145.

DR. NELSON DE MOURA MAGALHÃES

CLINICA MÉDICA — DOENÇAS DO APARÊLHO DIGESTIVO

Consultório: — Av. Prado Júnior, 120 — apartamento 202 — Copacabana — Telefone: 26-3175 — Diàriamente das 14 às 19 horas.

DOENÇAS NERVOSAS

Dr. Lysanias Marcellino da Silva

ASSISTENTE DA CLINICA PSIQUIATRICA DA U. B.

Consulta com hora marcada

RUA ARAUJO PORTO ALEGRE, 70 — SALAS 201-204 — TEL.: 22-9409.

DR. FERNANDO PAULINO

Cirurgia e Urologia

CASA DE SAÚDE SÃO MIGUEL

Rua Conde de Irajá, 420 — Botafogo — Tels.: 46-0808, 26-2041.

CLÍNICA DE OLHOS SANTA LUZIA

TRATAMENTO DAS DOENÇAS DOS OLHOS

Óculos — Operações — Diàriamente, das 8 às 17 horas.

Avenida Mem de Sá, 41 — 1º andar — Tel.: 22-3233.

UMA MARAVILHA PARA O LAR DE V. S.!

SABÃO DE CÔCO MÍLEN SABÃO EM PÓ

À VENDA NAS FEIRAS E ARMAZENS TEL. 30-2586

HOJE

24 DE SETEMBRO

SAO GERALDO

HOROSCOPO — Os nativos de 24 de setembro são impulsivos, passando com extrema facilidade da tristeza à alegria, da cólera a mais violenta à euforia mais completa. Não ouvem ninguém, quando desejam tomar uma decisão, nem admitem que se lhes dê conselhos. Porisso mesmo são comuns os erros que praticam, dos quais sofrem as consequências fazendo espalhafato e reclamando contra tudo e todos, esquecendo-se de que a parte da culpa é inteiramente sua. São eternos insatisfeitos. Nas profissões liberais conseguem distinguir-se e têm vida longa, embora atribulada por diferentes enfermidades.

INFLUÊNCIAS — O dia não apresenta influências nocivas para os nativos de hoje, cujos números de sorte são 5, 7 e 11. Para as demais pessoas o período que vai de 7 às 9 e 17 às 22 horas é desaconselhável para procurar dentista, consultar médico, tratar de assuntos sentimentais.

O INCRIVEL — Se alguém pudesse ler os registros do Pronto Socorro ficaria abismado diante dos casos que ali aparecem, principalmente durante o Carnaval. Surge cada coisa! Coisas de arrepiar cabelos e matar de apoplexia um moralista... No Carnaval de 1943, dona M. B. foi medicada pois levára, num clube, violenta bofetada de determinado cavalheiro, o sr. J. L.; depois de medicada, a dama foi encaminhada ao distrito onde estava o agressor, bem seguro: O doutor comissário, todo solicito, pois a dama era bonita, indagou-lhe se desejava processar o agressor. Mas, tranquilamente Madame respondeu que não. Desejava apenas que êle lhe pagasse uma semana de instituto de beleza. E acrescentou para o jovem bacharel-policial: «o senhor sabe, doutor, adoro os homens fortes»...

SABIA? — Um dos maiores inimigos do banho, que o Rio de Janeiro já conheceu, foi o rei Dom João VI. Sua Majestade, aliás, detestava cordialmente certas regrinhas de higiene. Por exemplo: lavar as régias mãos depois de comer aquêles seus queridos frangos do almôço e do jantar...

ACONTECEU EM 24 DE SETEMBRO:

No Brasil:

1849 — Morre na Bahia, o general Pedro Labatut, um dos comandantes do exército brasileiro na Bahia, durante a guerra da Independência.

No mundo:

1813 — Falece em Paris o grande Grétry, compositor que se distinguira pelo encanto simples de suas melodias de grande sabor popular.

1834 — No palácio de Queluz, onde nascera, em Portugal, falece aos 36 anos de idade, o ex-imperador do Brasil, Pedro I, que facilitou e dirigiu a evolução da independência nacional. Homem de grandes defeitos, possuiu Pedro I, também, notáveis qualidades. Depois de haver presidido entre nós ao estabelecimento do regime constitucional e de ter abdicado duas coroas, foi combater à frente dos liberais de sua terra em prol de sua filha, nascida no Rio e rainha de Portugal com o nome de Maria II. Foi surpreendido pela morte quando acabava de vencer o absolutismo.

Escola Nacional de Engenharia

ATIVIDADES ESCOLARES

PROCESSO DESPACHADO — José Carlos Cosme Pinto, (reqtº. n. 7.946|52) — foi autorizada a rtansferência para a turma «A».

CONFERÊNCIAS RODOVIARIAS — Realiza-se, na próxima quinta-feira, dia 25, a palestra técnica do dr. Clodomir do Ferro Vale, sôbre «Planejamento rodoviário no Brasil e a organização dirigente do D. N. E. R.». A conferência será ilustrada por documentação e distribuição de impressos, sendo franqueada aos interessados no assunto.

ESTABILIDADE — Dia 25, às 20 horas, **prova oral de exame vago de 2ª época em 2ª chamada para:** Alberto Assad Sadi, Alair Maia Falcão, João Bosco Augusto London, Jorge Pôrto Carreiro Ramires, Luis Augusto Boisson Santos.

MECANICA RACIONAL — Será realizada sabatina para as duas turmas no dia 26 do corrente, às 20 horas.

CHAMADOS A SECÃO DE CURRICULO ESCOLAR — Devem comparecer a esta Seção, os seguintes alunos: Jobet Hinrich Ubberlohde, Teodoro Guerra de Oliveira, Ricardo Costas Allana, Manuel Albino dos Santos Queirós.

FISICA 1º ANO — Haverá sabatina para as duas turmas no próximo dia 25, quinta-feira, às 20 horas.

PAGAMENTO — Será realizado nesta Escola hoje, de 11h30m às 13 horas, o pagamento aos srs. professôres e todo o pessoal administrativo do Quadro Ordinário do M. E. S.

MECANICA APLICADA — Haverá sabatina para a turma B, no próximo dia 25, às 17 horas.

GEOMETRIA DESCRITIVA — Dia 26, às 10 horas, **prova oral de exame vago para:** Roberto Gomes de Oliveira.

MATEMÁTICA E FÍSICA

Aceitam-se alunos particulares. Telefonar das 12 às 14 horas. Chamar Aramis. Tel.: 47-6471.

PROFESSÔRA MATEMÁTICA

Prepara-se para admissão e primário. Tel.: 28-3387.

DECLARAÇÃO

Haroldo da Rocha Azevedo declara para os devidos fins que o seu diploma de Contador, expedido pela Escola Técnica de Comércio do Rio de Janeiro, foi extraviado.

EXERCITE SUA MEMÓRIA

LEITOR: — Responda mentalmente as perguntas abaixo e confronte as suas respostas com as nossas que serão publicadas amanhã:

13941 — Em quanto é estimado o número de pirâmides do Egito?

•

13942 — A quem madame de Stael retratou no seu livro «Corina»?

•

13943 — Qual é a capital de país sul-americano que fica pràticamente sob a linha do Equador?

•

13944 — Qual é a característica dos litorais em falésia?

•

13945 — Que é uma octaetéride?

•

AS CINCO PERGUNTAS DE DO-AS CINCO PERGUNTAS DE ONTEM E AS RESPECTIVAS

—

13936 — Em que ano Portugal se libertou do jugo espanhol? — Em 1º de dezembro de 1640.

•

13937 — Como se originou a Academia Francesa? — As reuniões da casa de Conrart.

•

13938 — Qual é o trabalho escrito de Santo Agostinho considerado sua obra prima? — «Cidadela de Deusa».

•

13939 — Qual é a extensão norte do continente americano? — 14.83 quilômetros.

•

13940 — Que grande brasileiro foi nomeado intendente de Polícia da cidade do Pôrto, em Portugal? — José Bonifácio de Andrada e Silva, em 1807.

CORRESPONDÊNCIA — Sr. José Gabriel de Carvalho Pereira — O sr. tem razão quanto à resposta dada à pergunta nº 13.079. O crivo de Eratóstenes é que serve para formar a seriação dos números primos. O logaritmo a que nos referimos é a conhecida táboa de multiplicar de entrada dupla. Obrigado pela colaboração.

Faculdade de Ciências Jurídicas

CENTRO ACADÊMICO «LUIZ GAMA FILHO»

DIRETOR DE DIA — Estará de diretor de dia, hoje, no Diretório Acadêmico a colega bibliotecária — Maria José Fróis da Silva.

ALUNOS EM DÉBITO — A Faculdade participa aos colegas, de que sòmente terão presença em aula, os alunos que estiverem quites com a secretaria da mesma.

MENSALIDADE — Estão sendo cobradas com os colegas Gélsio Silveira e Maria José Fróis da Silva, as mensalidades ainda do 1º trimestre, em favor do Centro.

DISTINTIVOS E CARTEIRAS — Estão ainda a venda no Diretório Acadêmico com o colega 2º tesoureiro Rodolfo.

Aulas práticas de Processo Trabalhista

Sob a presidência do Juiz César Chaves, titular da 1ª Junta de Conciliação e Julgamento, especialmente convidado, terá lugar sexta-feira próxima, dia 26 às dezenove horas, na Faculdade de Direito do Rio de Janeiro, a audiência de julgamento simulado de um processo trabalhista, como parte inicial das aulas práticas da cadeira de Direito do Trabalho, sob a regência do professor Nélio Reis.

Na referida audiência será submetido a julgamento um processo em que os temas debatidos dizem respeito a trabalhos de artistas de teatro e concessão do atestado liberatório.

Escola de Aperfeiçoamento do D. C. T.

CONCURSO PARA POSTALISTA — O Setor de Inscrições da Escola de Aperfeiçoamento dos Correios e Telégrafos solicita o comparecimento de alguns candidatos até o dia 30 do corrente, para retirarem seus cartões de identificação, sob pena de lhes ser cancelada a inscrição.

Associação dos Ex-Alunos da Escola Visconde de Mauá

Esta associação encarece o comparecimento de todos os ex-alunos para a Assembléia Geral Extraordinária no dia 28 do corrente, na Escola em Marechal Hermes, às 9 horas. Em segunda convocação, às 9h30m.

Ordem do dia a) Apreciação do projeto 1.010, de Frederico Trota, b) Eleições para a nova Diretoria.

Faculdade de Ciências Econômicas da Universidade do Distrito Federal

DIRETORIO ACADEMICO

SEMANA DO ECONOMISTA — 1952 — O D. A. convida todos colegas universitários e pessoas interessadas em assuntos econômicos financeiros, para a sessão de hoje, às 20h30m, no salão nobre da Faculdade sita à rua da Constituição nº. 71, 2º andar, onde falarão: dr. Heitor Campelo Duarte sôbre o tema «O Conselho de Politica Comercial» como representante do Sindicato dos Economistas do Rio de Janeiro; dr. Francelino de Araújo Gomes, como representante da Congregação desta Faculdade e o colega Antônio Fonseca de Abreu, como representante do corpo discente.

2ª CHAMADA — Acha-se fixado no quadro de avisos da Faculdade, o horário da 2ª chamada, que iniciará na próxima segunda-feira dia 29 do corrente.

CONCURSOS DO IPASE

OFICIAL DO SEGURO PRIVADO (Inicial: Cr$ 2.580,00 até Cr$ 6.080,00) — Matérias: Português, Legislação das Instituições Sociais, Seguro Social e Seguros Privados. Geografia do Brasil. Não se exige diploma superior ou mesmo ginasial.

GUARDA-LIVROS — Exigências de inscrição. — Diploma de Guarda-Livros ou Contador, Perito Contador ou Técnico de Contabilidade. Matérias: Contabilidade Mercantil e Noções de Contabilidade das Instituições Sociais, Matemática e Noções de Estatistica, Português e Dactilografia.

Inscrições no IPASE, de 28 de setembro até 18 de outubro, diàriamente, das 12 às 18 horas. CURSO SANTOS MELLO, com professôres especializados, processo intensivo. Início das aulas: 6 de outubro. Turmas das 8 às 10 e 19 às 21 horas.

Os funcionários das Autarquias, que se inscreverem, em número de 150, estão isentos de mensalidades. As aulas serão dadas no auditório do IPASE, gentilmente cedido pela sua administração. Para efeito de inscrição no C. S. M., os candidatos deverão se dirigir à professôra Cecy Ducos de Azevedo e Castro, no 13º andar (auditório), das 8 às 10 e das 17 às 20 horas, diàriamente.

CURSO SANTOS MELO — Informações: 38-3555, inclusive domingo

Diário Escolar

EDUCAÇÃO E CULTURA • MOVIMENTO UNIVERSITÁRIO

Faculdade Nacional de Farmácia

DIRETORIO ACADEMICO

CONSELHO DE REPRESENTANTES — Está marcada para hoje às 12 horas uma reunião extraordinária do Conselho de Representantes. Ordem do dia instalações no palácio Universitário. Dada a importância do assunto pede-se o comparecimento de todos os Conselheiros.

AVISO AO 1º ANO — Excursão na Quinta da Boa Vista para a segunda turma (de 33 a 72), hoje às 8h30m.

Faculdade de Ciências Políticas e Econômicas do Rio de Janeiro

DIRETORIO ACADEMICO

SEMANA DO ECONOMISTA — Dando prosseguimento às festividades da «Semana do Economista», usarão da palavra nas emissoras Mauá e Vera Cruz, os professôres e colegas seguintes: — prof. Alvaro Ribeiro, hoje, às 17 horas, na Rádio Mauá, dissertando sôbre o tema: Economia Moderna. Acadêmico Munir Elias Chatack, dia 25 às 17 horas, que dissertará sôbre o tema: Desenvolvimento da Economia. Acadêmico Ubaldo de Carvalho, dia 26, que falará sôbre o tema: A função do economista no Itamarati. Acadêmico Sérgio Godinho, dia 27, às 17 horas, palestrará sôbre o tema: Desenvolvimento do ensino de economia e finanças.

Na Rádio Vera Cruz — prof. Afonso Luis Pereira da Silva Júnior, no dia 26, às 12h45m. Acadêmico Artagan da Costa Guedes, dia 27, às 22h30m.

Faculdade de Ciências e Letras da Universidade do Distrito Federal

DIRETORIO ACADEMICO «LAFAIETE CORTES»

O D. A. L. C. comunica aos colegas candidatos a professor do Curso de Revisão, que hoje haverá uma reunião para sorteio dos pontos do referido concurso, devendo ter inicio às 17h30m.

Estão chamados com a máxima urgência no Diretório, os seguintes colegas: José Oliveira Nunes — Primo de Moura Duarte — Maria C. Beluci — Lauro Rosado — Maria T. Vilas Boas — Ozari B. do Carmo — Maria Helena Ramos — Joaquim T. Araújo — Marcilio Teixeira — Ernesto Rios — Marius M. Katz — Arakem de Abreu e Silva — Hemilo C. e Silva — Carlos D. Passos — Antônio B. Coscarell — Aron Cupchik — Carlos P. Brandão — Abraham J. Gerger — Manuel Neves — Edi Dinis — Newton Pereira — Amauri Reis — Henrique M. Tavares — Paulo de T. Carvalho — João Pupo — Acir A. C. da Silva — Sérgio Ferreira da C. Sá — José A. Baraank — Alair S. Barcelo — Luis C. Abreu — Carlos A. Franzeres — Aldizio Ferreira — Anacleto Karan — Carlos Tôrres — Newton A. de Sousa — Joil M. Guimarães — Domingos Maia — Niva A. Correia — Haroldo Lemos — Rucia Tenebaum — Alice Cardoso — Hélio Fernandes Rodrigues — William Rodrigues — Firmino Timbó — Neide P. Coutinho — Gender Weng — Mário Rodrigues — José Junqueira — Maria Resende — Samuel Meneses — Fernando Batista — Ivan Tinoco — Emigdio Dorneles — Maria Aparecida — Alzi A. Pinto — Teresinha Pastor — Benjamim Sterenkrantz — Irene N. Vienoli — Leila Oliveira — Eduardo d'Aguiar Filho — Guaraci de Oliveira — Dulce Pôrto da Silva — Larri da R. Azevedo — Abelardo Baima — Oni Carvalho — Joaquim Manuel Mesquita — Amadeu Santos — Vinicius Rodrigues — Luis Frederico Wienskoski — Nélson Rangel Wladir Teles — Aristides P. Coelho.

ADIAMENTO — Em virtude de alguns colegas representantes terem provas durante esta semana, fica transferida a reunião do Conselho de Representantes, para a próxima segunda-feira, às 17h30m.

Faculdade Nacional de Medicina

ATIVIDADES ESCOLARES

3º ANO — PATOLOGIA GERAL — Última chamada da primeira prova parcial, dia 25, às 11 horas, para os alunos de nºs 9 — 44 — 45 — 65 — 80 — 82 — 83 — 87 — 88 — 92 — 157 — 158 — 177 — 204 e 248.

4º ANO — CLINICA DERMATOLÓGICA — Última chamada da segunda prova parcial e exame final, será hoje, às 9 horas. Serão chamados para a prova parcial os alunos de nºs 25 — 67 — 77 e 103. Dia 25 às 9 horas, primeira prova parcial para os alunos de nºs 193 a 220 e 271 a 283, e às 10 horas nºs 248 ao final.

5ª SÉRIE — CLINICA GINECOLÓGICA — Segunda chamada, dia 26 às 9 horas, para os alunos de nºs 141 — 142 — 143 — 145 — 147 — 151 — 168 — 169 — 170 — 172 — 176 — 177 — 178 — 179 — 180 — 181 — 182 — 184 — 189 — 191 — 195 — 196 — 197 — 198 — 199 — 203 — 204 — 209 — 214 — 216 — 217 — 218 — 221 — 225 — 226 — 227 — 230 — 231 — 232 — 236 — 239 — 240 — 241 — 245 — 247 — 249 — 251 — 254 — 255 — 250 e 262.

CLINICA MEDICA - Professor Capriglione — segunda chamada, dia 27 às 9 horas para os alunos de nºs 80 — 85 — 88 — 90 e 120. — 114 e 140.

CLINICA CIRÚRGICA — Professor Pinheiro Guimarães — Segunda chamada, dia 27 às 9 horas, para os alunos de nºs 47 — 48 — 65 — 67 — 263 — 264.

NOTA: — Aula inaugural de Clínica Cirúrgica, 3ª Cadeira a cargo do professor Mota Maia, será no dia 25 às 10 horas no Hospital Moncorvo Filho.

6ª SÉRIE — HIGIENE — Segunda chamada da primeira prova parcial, dia 26, às 14 horas, para os alunos de nºs 4 — 5 e 24.

ORTOPEDIA — Exame final, dia 25 para os alunos de nºs 70 — 71 — 72 — 74 — 75 — 76 — 77 — 78 — 79 — 80 — 81 — 83 — 84 — 87 — 88 — 89 90 — — 91 — 92 e 93. Dia 27, os alunos de nºs 94 — 95 — 96 — 98 — 99 e 114.

Faculdade de Direito do Rio de Janeiro

CENTRO ACADEMICO LUIS CARPENTER

SECRETARIA SOCIAL — Hoje, às 21 horas, será exibido no recinto da Faculdade, um filme de longa metragem, com Randolph Scott e Binnie Barnes, de titulo: «Ultimo dos Moicanos».

SEGUNDA SEMANA DE ESTUDOS JURIDICOS — O Conselho de Representantes do C. A. L. C., escolheu os seguintes colegas para tomarem parte neste conclave em S. Paulo: Geraldo Vieira — orador; Dinei Calheiros Brasileiro — representante da Comissão Executiva; Paulo de Morais Lopes, Nilton Lôbo de Carvalho, Nilo Duarte Cancela, Benévolo de Andrade, Paulo Liner, respectivamente do 5º, 4º, 3º, 2º e 1º ano.

CONCURSO DE POESIA «CARLOS WINTER SANTOS» — Bases para o concurso: 1) O periodo de duração irá de 20 do corrente mês até o dia 5 de outubro próximo, assim discriminado: a) de 20 a 30 de setembro, será o prazo para os candidatos apresentarem, ao Executivo do C. A. L. C., os seus trabalhos; b) de 1º a 5 de outubro, será o periodo para o julgamento dos trabalhos apresentados. 2) As poesias versarão sob o tema filosófico: «O Espírito Universitário», visto que o patrono do concurso, inegàvelmente, foi o estudante que, em nosso convívio, mais se identificou com as verdadeiras normas do «espírito universitário». 3) Serão candidatos ao concurso todos os alunos regularmente matriculados na Faculdade. 4) O candidato apresentará sua poesia dactilografada em 3 vias e 3 sobrecartas, sendo na primeira sobrecarta, colocada a poesia dactilografada em três vias, com um pseudônimo que o candidato adotará para efeito de não ser identificado o seu nome; na segunda, o nome do candidato com o respectivo pseudônimo; e na terceira, de tamanho maior do que as outras, serão colocadas as duas sobrecartas anteriores. 5) O julgamento dos sonetos apresentados ficará a cargo de uma comissão composta de 3 membros, respectivamente: a) um professor designado pelo C. T. A., o qual desempenhará as funções de presidente, com direito a voto; b) um membro da Comissão Executiva do C. A. L. C.; c) um membro do Conselho de Representantes. 6) Aos três primeiros colocados no certame, serão conferidos prêmios em dinheiro ou livros. 7) As três poesias vencedoras serão publicadas no «Século», com o cliché e uma pequena biografia do autor, no número especial do fim do ano.

ALIANÇA LIBERAL UNIVERSITARIA — O colega José Matái Filho, presidente da A. L. U., convoca para hoje todos os membros desta agremiação para uma sessão ordinária, a realizar-se às 21 horas, na sede da U. M. E.

Faculdade Nacional de Direito

CONFERENCIA DE M. JEAN FORGEOT (secretário geral do presidente da República Francêsa) — Hoje, às 18 horas, no salão nobre. Tema: "O sistema parlamentar e a atual politica social da França".

Estão convidados todos os universitários.

50% de abatimento nas passagens de ônibus

APOIO DA E. N. Q. AO PROJETO QUE CONCEDE ÊSTE FAVOR AOS ESTUDANTES

Ao vereador Mário Martins o D. A. da E. N. Q. enviou o seguinte memorial:

«Os alunos da Escola Nacional de Química da Universidade do Brasil, unidos pelo honroso ideal de defender e colaborar com as autoridades na defesa dos interêsses da classe estudantil, vêm por meio dêste hipotecar a sua inteira solidariedade e o seu integral e incondicional apoio ao projeto que v. excia., com motivo aos mais justos elogios, apresentou a esta Câmara, pleiteando a concessão de 50% de abatimento para os estudantes cariocas nas passagens de ônibus.

Com êste gesto v. excia. revelou o precioso interêsse de procurar solucionar, propondo os meios exequiveis, um dos graves e inúmeros problemas que afligem a nossa classe, tão assoberbada pelos diversos obstáculos antepostos pelas crescentes dificuldades de vida à concretização de seu mais elevado ideal que é o de estudar para bm servir à Pátria.

Congratulando-nos com o nobre vereador pela brilhante e justa iniciativa, enviamos o nosso irrestrito apôio e incentivo, esperando que consiga levar à aprovação tão valioso projeto que virá minorar as aflições de nossa mocidade que estuda e que tanto tem concorrido para engrandecer o nosso país. (a) Tomás Marcelo d'Avila, presidente do Diretório Acadêmico».

VISITA À CIA BRAHMA — A turma do 3º ano realizará hoje, às 14 horas a visita à fábrica da Cia. Cervejaria Brahma, sita na rua José Higino nº 115 — Tijuca. Todos os colegas deverão estar na hora marcada, reunidos na porta da fábrica.

2º ANO — Realizar-se-á no próximo sábado, às 9 horas, a prova mensal de Resistência dos Materiais.

EXPOSIÇÕES

EXPOSIÇÕES PERMANENTES. — Funcionam permanentemente as seguintes exposições:

— Galeria Bernardelli, no Museu Nacional de Belas Artes.

— Lucilio de Albuquerque, na rua Ribeiro de Almeida, n. 22.

— Galeria Rembrandt, na rua do Passeio, n. 70, sobrado.

— Museu Antônio Parreiras, na rua Tiradentes, n. 47, Niterói.

— Galeria Europa, na avenida Atlântica, n. 702-A.

— Galeria Da Vinci, na rua Domingos Ferreira, n. 50-A.

— Galeria Calvino, na rua Santa Luzia, n. 70, 3º andar.

— Museu Histórico da Cidade, no Parque da Cidade, na Gávea.

— Galeria Vendôme, na avenida N. S. de Copacabana, n. 359.

— Museu Histórico Nacional, na praça Marechal Ancora (próximo à Estação de Hidros da Panair).

— Museu Nacional de Belas Artes, na Escola Nacional de Belas Artes.

— Galeria Longebach e Tenreiro, na rua Barata Ribeiro, n. 488.

— Museu dos Teatros do Rio de Janeiro, no salão Assirio. Entrada pela avenida Treze de Maio.

— Nova Galeria de Arte, na avenida Nossa Senhora de Copacabana, n. 291-D.

— Galeria De Vicenzi, na rua 24 de Maio, n. 1.859, Méier.

— Galeria Copacabana Artes, na avenida Nossa Senhora de Copacabana, n. 643.

— Museu de Arte Moderna do Rio de Janeiro. — Anexo ao Ministério da Educação. — Aberto diàriamente, das 12 às 20 horas, exceto às segundas-feiras.

•

OLGA-MARY. — Pintura. — Na Galeria do I. B. E. U., rua Senador Vergueiro, n. 103.

•

SRA. NIVOULIES DE PIERREFORT. — Pintura. — Na Escola Nacional de Belas Artes.

•

J. BATISTA MORAIS. — Pintura e decoração. — No Liceu de Artes e Oficios, até o dia 30 do corrente.

•

TOIVO SUNY. — Pintura. — Na galeria do Instituto Brasil-Estados Unidos, rua Senador Vergueiro, número 103.

TAQUIGRAFIA — PORTUGUÊS

65 MENSAIS! Cursos práticos para concursos. Com Certificado. Inicio novas turmas: 3|10. Infor. inscrições: CURSO E. BASICOS, tel.: 28-6503. (Das 12 às 14 e 20 às 22 horas).

Os cursos especiais de Administração Pública para 1953

A Escola Brasileira de Administração Pública, do Instituto Brasileiro de Administração, órgão da Fundação Getúlio Vargas, abriu, até 17 de dezembro, as inscrições para os seus Cursos Especiais do próximo ano.

Destinam-se tais cursos, de caráter intensivo, a funcionários públicos federais, estaduais, municipais e autárquicos.

O concurso de admissão para os comissionados, no Rio, será realizado no dia 18 de dezembro, e para os bolsistas dos Estados, também na mesma data, nas diversas unidades federativas.

Após as entrevistas pessoais e seleção, processar-se-ão as matriculas, no periodo de 19 a 27 de fevereiro. O periodo de aulas para os Cursos Especiais do primeiro semestre será de 2 de março a 15 de junho, e para os do segundo semestre, de 3 de agôsto a 27 de novembro.

Faculdade de Ciências Médicas

DIRETORIO ACADÊMICO

BAILE — O departamento social do Diretório Acadêmico, fará realizar no próximo dia 27, sábado, às 19 horas, uma reunião dançante na Casa do Estudante. Convites no Diretório Acadêmico.

ASSEMBLEIA GERAL — O colega presidente do Diretório Acadêmico convoca o corpo discente para a assembléia geral que se realizará no próximo dia 29, segunda-feira, às 13 horas, em primeira convocação, e às 14 horas, em segunda convocação com qualquer número, na Faculdade. Ordem do dia: U. D. F.

HISTOLOGIA — Amanhã, às 13 horas, estágio para a turma de 61 a 90.

CONSELHO DE REPRESENTANTES — O colega presidente do Diretório Acadêmico convoca os colegas membros do Conselho de Representantes para uma reunião ordinária no próximo dia 26, sexta-feira, às 20h30m, na sede da U. M. E., à praia do Flamengo, 132, com a seguinte ordem do dia: a) eleição dos representantes junto ao Congresso Metropolitano de Estudantes; b) situação atual da U. D. F.

Faculdade Fluminense de Medicina

DIRETORIO ACADEMICO «BARROS TERRA»

ELEIÇÕES — De acôrdo com o artigo 4º, do item H dos Estatutos do Diretório Acadêmico Barros Terra, da Faculdade Fluminense de Medicina, serão realizadas hoje, a partir das 7 horas, e com o prazo final marcado para as 18 horas, as eleições dos componentes da Nova Diretoria daquele órgão.

Convidamos todos os alunos do curso médico a comparecerem para votar nos candidatos que escolherem, os quais eleitos regerão os destinos do D. A. B. T. no periodo de 1952|53.

FACULDADE NACIONAL DE FILOSOFIA

DIRETORIO ACADEMICO

BALLET DA JUVENTUDE — O Diretório Acadêmico da Faculdade Nacional de Filosofia sente-se satisfeito em cumprimentar, pùblicamente, o Ballet da Juventude pelo sucesso alcançado com sua rentrée de domingo, no Teatro Municipal.

E' auspicioso presenciar uma realização de jovens, principalmente no campo cultural e artistico, e esta, do Ballet da Juventude, particularmente, estima e engrandece tôda a classe estudantil. Faltando ao Ballet da Juventude o apoio que deveria merecer de nossas autoridades e da iniciativa privada, póde dar prova, com mais o belissimo espetáculo de domingo, do quanto é capaz a mocidade quando está desejosa de levar avante um ideal.

Os alunos da Faculdade Nacional de Filosofia que vêem no Ballet da Juventude uma grande e prestimosa organização a serviço de nossa cultura, saúdam, pois, com entusiasmo, o reaparecimento do conjunto dos «mais jovens bailarinos do Brasil» e fazem votos pelo seu crescente desenvolvimento e progresso. Estimulando suas realizações, êste Diretório Acadêmico está certo de interpretar, também, o pensamento moço de nossa terra, em busca de melhores e maiores oportunidades. (a) Fernando Novais, presidente».

CONSELHO DE REPRESENTANTES — O colega presidente, usando das atribuições que lhe facultam os estatutos do D. A. convoca os colegas representantes da turma para uma reunião ordinária, a ser realizada, amanhã, às 18 horas.

ASSOCIAÇÕES Culturais e Científicas

SOCIEDADE MEDICA DE SAO LUCAS — Reune-se hoje, às 20h30m, no anfiteatro do 8º andar da Policlinica Geral, à avenida Nilo Peçanha n. 38, com a seguinte ordem do dia:

Sofrimento e obras literárias, pelo prof. Henrique Tanner de Abreu.

Estudo anatomo-clinico dos tumores do nariz, pelos drs. Osvino Pena e Aristides Monteiro.

Um caso de tumor no cérebro, pelo dr. Xavier Pedrosa.

Mutuação de virus, pelo prof. Hamilton Nogueira.

As hidrazidas no tratamento da tuberculose, pelo dr. Murilo de Paula Fonseca.

Sindroma geral de adaptação de Sylie, pelo dr. A. Piquet Carneiro.

Sindromas disenteriformes na infância, pelo dr. Mauricéa Filho.

Progressos nos estudos das doenças tropicais e infectuosas, pelo prof. Joaquim Moreira da Fonseca.

A sessão é pública.

ACADEMIA BRASILEIRA DE ODONTOLOGIA — Reune-se hoje na sede do Instituto Odonto-Pedagógico sob a presidência do prof. Frederico Eyer com a seguinte ordem do dia: «Interêsses sociais — Nomenclatura Odontológica», pelo acadêmico prof. Arlindo Pereira — «Anestesia Geral em Cirurgia Buco-Dentária», pelo acadêmico prof. M. Batista Pereira.

Faculdade Nacional de Arquitetura

DIRETORIO ACADEMICO

EXPOSICAO DE ARQUITETURA — Os colegas Osmar Castro, José Reznik e Yanar Santos, convidam, por entermédio do D. A., o corpo Discente e Docente desta Faculdade, para abertura da exposição volante de arquitetura contemporânea brasileira que percorreu o Continente Americano. Abertura da exposição se dará hoje, às 18 horas, na sede do Museu de Arte Moderna.

1º CONGRESSO — DE ESTUDANTES DE ARQUITETURA — O Conselho de Representantes do D. A. da F. N. A., em reunião extraordinária realizada, no dia 23 do corrente decidiu de acôrdo com os estatutos, marcar as eleições para o 1º Congresso de Estudantes de Arquitetura e representação ao Congresso da U. M. Estudantes. Estas eleições serão realizadas em conjunto, no próximo dia 30 do corrente. Ficou decidido por votação, que a eleição será feita por chapa, conforme interpretação dada pelo Conselho ao estatuto do D. A. Os candidatos interessados queiram dirigir-se a mesa eleitoral, e apresentar até 48 horas antes do pleito, as referidas chapas.

Foi indicado para presidente da mesa eleitoral, o colega Nélson Machado, tendo como secretários os colegas Paulo Moreira e Sérgio Leão.

União Trabalho e Cultura

CARTA ABERTA AO C. A. L. C.

Considerando que estamos às vesperas de um Congresso cuja relevância para os Estudantes Universitários desta cidade é obvia, pois, ali se deverá debater os magnos problemas da classe; considerando que a diretoria da UME não satisfez a exigência de cêrca de trezentos estudantes da nossa Faculdade e de milhares de estudantes das diversas escolas do Distrito Federal, que necessitam fazer refeições no Restaurante do Calabouço; considerando que nada procurou fazer para que a U. D. F., velha aspiração dos Estudantes desta Escola, se tornasse realidade; considerando que em tôdas as ocasiões em que estavam em jôgo os supremos interêsses da classe, a diretoria da U. M. E. adotou uma atitude anti-estudantil, como se viu nas greves da Faculdade de Filosofia, Farmacia, Escola de Belas Artes e nas lutas dos Estudantes que fazem refeições no Calabouço, por cartões a Cr$ 2,00 e melhor alimentação; considerando que nas vêzes (e bem poucas) que se manifestou sôbre êsses assuntos, a U. M. E. o fêz de maneira ineficiente e ineficaz; considerando, enfim, que a atual diretoria do CALC se diz em oposição à situação de verdadeiro descalabro ora reinante na U. M. E.

Vimos, no momento em que se vai realizar o Congresso onde a aludida diretoria deverá prestar contas de tôdas as suas atividades (?), convidar os dirigentes do C. A. L. C. a manifestar pùblicamente, a sua desaprovação ao atual estado de coisas existentes no U. M. E. — A diretoria».

Curso de Clínica do Recém-Nascido

A Sociedade Acadêmica da Maternidade Escola, comunica que já se encontram abertas na Reitoria da Universidade do Brasil as inscrições para o Curso de Extensão Universitária que sob seu patrocinio será ministrado pelo docente dr. Rinaldo Delamare sôbre «Clinica do Recém-nascido» e que obedecerá ao seguinte programa:

O recém-nascido — Considerações gerais — Exame do Recém-nascido — Alimentação — Tocotraumatismo — Deformações congênitas — Sifilis — Doenças hemorragicas — Doenças hemoliticas — Infecções agudas — Ocurrências clinicas raras — Causas de neo mortalidade-Estudo anatomo patológico — Prematuro — Premature — Terapêutica em geral.

As aulas, que terão inicio dia 2 de outubro próximo, serão dadas na Maternidade-Escola (rua das Laranjeiras 180) obedecendo ao seguinte horário: Aulas teóricas — terças e quintas-feiras das 20h30m às 21h30m, aulas práticas — sábados das 10h30m às 11h30m.

Conferência no Clube de Engenharia sôbre o hidrodinamismo do rio Paraíba

Realiza-se, amanhã, às 17h45m, no Clube de Engenharia, no salão da sua nova sede social, à avenida Rio Branco n.º 124, 2.º andar, uma conferência do engenheiro A. Alves de Almeida, desenvolvendo o tema: "Hidrodinamismo do rio Paraiba e suas possibilidades geradoras de energia elétrica".

Convidam-se os interessados.

Consulta prévia dos Estados à CEXIM

Antes de assumir compromissos de compras no exterior — Recomendação do ministro da Justiça em circular enviada aos governadores

O ministro da Justiça enviou ontem aos governadores dos Estados e dos Territórios o seguinte ofício:

"Senhor Governador: Em face das peculiaridades últimamente apresentadas pelo comércio internacional do Brasil, as importações brasileiras ficaram sujeitas a rigido contrôle, como bem o sabe vossa excelência, e foi atribuida à Carteira de Exportação e Importação do Banco do Brasil, por fôrça de lei, a execução das providências praticas que visem ao equilibrio da nossa balança de pagamentos.

Para êsse fim, a Carteira de Exportação e Importação se tem visto na contingência de comprimir ao máximo as compras no exterior. Em função das disponibilidades de divisas em determinados periodos, a Carteira tem estabelecido restrições, que atingem, não raro, a importações de interêsse dos governos estaduais e municipais e de órgãos autárquicos.

Certas repartições e serviços estaduais e municipais, não exatamente informados da situação cambial do momento e desconhecedores da orientação adotada pela referida Carteira, assumem compromissos de compras no exterior mediante contratos, ou promovem concorrências e tomadas de preço, com aceitação de ofertas para importação, que muitas vêzes colidem com o ponto de vista da mesma Carteira.

Para evitar os inconvenientes que decorrem de tal situação e diante da necessidade de resguardar os interêsses gerais do país nessa matéria, tenho a honra de solicitar a vossa excelência as providências adequadas, no sentido de que os compromissos de compras no exterior, firmados pelas repartições estaduais, sejam sempre precedidos de consulta à Carteira de Exportação e Importação do Banco do Brasil, no que se refere à possibilidade de concessão das respectivas licenças. Nos editais da concorrência para essas compras, bem como nos contratos resultantes, será de tôda conveniência incluir cláusula que preveja a impossibilidade de entrega do material pela não obtenção de licença prévia.

Vossa excelência ainda muito me obrigará se transmitir o assunto da presente circular aos órgãos autárquicos subordinados ao seu govêrno e aos prefeitos municipais dêsse Estado.

Aproveito a oportunidade para renovar a vossa excelência os protestos da minha alta estima e mais distinta consideração. **a) Francisco Negrão de Lima".**

Pede relevação de multa o sindicato

O Sindicato dos Ferroviários da Leopoldina solicitou ao ministro do Trabalho a exemplo do que ocorreu no ano passado, relevação de multa que lhe foi imposta pelo atraso no recolhimento do impôsto sindical.

O titular da pasta prometeu estudar o assunto, e dar rápida solução.

Verificarão irregularidades apontadas no trabalho em Petrópolis

Dirigentes e associados do Sindicato dos Trabalhadores em Panificação e Bebidas de Petrópolis, expuseram ao ministro do Trabalho que há infrações da legislação trabalhista naquela cidade, e insalubridade em alguns locais de trabalho.

O ministro determinou ao diretor do Departamento Nacional do Trabalho que designe um médico da Divisão de Higiene e um inspetor do trabalho, a fim de que seja feita, durante quinze dias, fiscalização intensiva na cidade serrana, para verificação das irregularidades apontadas.

PALAVRAS CRUZADAS

10.º Torneio Semanal

Problema n.º 846

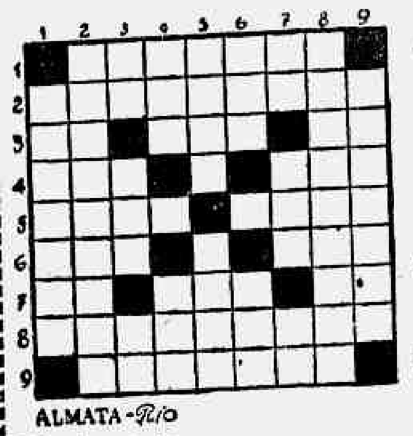

ALMATA-Rio

Horizontais

1 — Fio de fusibilidade calibrada, para garantir as instalações elétricas contra os excessos de corrente.
2 — Ruidosos; que produzem rumor.
3 — Nome da décima-quarta letra do alfabeto inglês. — Grito do gato. — Ama sêca.
4 — Em quantidade indeterminada. — Que se compra por baixo preço; réles.
5 — Empraza a caça; força a fera a por-se na defensiva. — Alegria.
6 — Que te pertence, feminino. — Gasta; punge.
7 — Forma arcaica do artigo o. — Amargura. — Moenda.
8 — Pedaços de sabão fino, mais ou menos aromatizados.
9 — Oraram.

Verticais

1 — Conclusões; atos de rematar.
2 — Que funciona por meio de cordas.
3 — Unico. — Planeta satélite da Terra. — Nome da letra B.
4 — Ruido; emissão de voz. — Lugar onde um rio termina; embocadura.
5 — O espelho solar; quartzo irisado. — Aquilo que se faz sofrer a alguém por um delito cometido.
6 — Movimento rápido de qualquer objeto pelo ar. — Interpretar (o que está escrito).
7 — Estás. — Chegar. — Simbolo quimico do tântalo.
8 — Homem que se transforma em lobo, segundo a crendice popular; fantasma.
9 — Camponeses dos arredores de Lisboa, Portugal; aldeões.

—o—

AS SOLUÇÕES SERÃO PUBLICADAS NO DOMINGO, 5 DE OUTUBRO PRÓXIMO

—o—

CHARADINHAS

Casal

— Neste *pacote* só levo um *fardamento* militar. — 2. — (Velo-Vela, C. E. C.)

Novissima

— Enfreitei essa *chuva miúda* para trazê-lo *aqui*, entretanto, ninguém me deu uma *gorgeta*. — 2 — 1. — (Milmape)

Combinada

— + va = Mulher formosa.
— + va = Animada.
— + va = Moderna.
Encantador. — (Ardnag)

—o—

SOLUÇÕES DAS CHARADINHAS DE ONTEM:

Leito — Basto/basta.

—o—

8º Torneio Semanal

Foram recebidas, vindas do interior, mais as soluções enviadas pelos seguintes concorrentes: Ricardo C. Rocha (Belo Horizonte) — 817/818; Ravengar (Juiz de Fora) — 819/820; Bandido (Cantagalo) — 821/822; e Sonia Aquino (Macaé) — 823/824.

—o—

Realiza-se hoje, pela extração da Loteria Federal, o sorteio de desempate entre os concorrentes ao Oitavo Torneio Semanal de Palavras Cruzadas. Serão sorteados os seguintes livros: Pequeno Dicionário Brasileiro de Lingua Portuguêsa, de H. Lima e G. Barroso, nona edição; Dicionário da Fabula, de Chompré; e uma assinatura trimestral do «Diário de Noticias», entre os concorrentes do Interior.

10º Torneio Semanal

O Décimo Torneio Semanal de Palavras Cruzadas, como os demais, obedece às seguintes normas:

Cada torneio será constituido por cinco problemas, que serão publicados, um por dia, como até aqui, de têrça-feira ao sábado de cada semana.

As soluções devem ser enviadas de uma só vez, até aos sábados das semanas seguintes, podendo vir em qualquer papel, mas sempre acompanhadas do cupom que publicamos todos os domingos, trazendo bem legivel o nome ou pseudônimo do concorrente, bem como a sua residência, sem o que não entrarão em sorteio.

Serão sorteados dois prêmios, dois livros de real utilidade, sendo um entre os solucionistas que enviarem as cinco soluções certas, e o outro entre aquêles que só acertarem três problemas, no minimo.

Tambem será sorteada entre os concorrentes do interior uma assinatura trimestral do «Diário de Noticias».

Aos domingos serão publicadas as soluções, bem como acusaremos o recebimento das soluções enviadas do Interior, deixando de publicar a relação dos concorrentes desta Capital, por absoluta falta de espaço, ficando, esta, entretanto, à disposição dos interessados, em nossa redação, com «Almata».

Também atenderemos, com prazer, qualquer pedido de informação, pelo telefone: 42-2910, ramal 2, com ALMATA.

Os sorteios de desempate serão sempre feitos às quartas-feiras, de cada semana, pela Extração da Loteria Federal.

—o—

Aceitamos colaboração de charadinhas, desde que sejam de solução mais ou menos fácil.

ALMATA

REGIÃO DAS MAIS FÉRTEIS, A BACIA DO RIO PARANÁ

Benefícios que advirão do aproveitamento econômico da rica zona do país — Declarações do sr. Iris Meinberg, da bancada da UDN e membro da Comissão de Economia da Câmara dos Deputados

Sôbre o aproveitamento econômico da bacia hidrográfica Paraná-Uruguai, objeto de recente mensagem enviada pelo governador Lucas Nogueira Garcez à Assembléia paulista, declarou o deputado Iris Meinberg, da bancada paulista de UDN e membro da Comissão de Economia da Câmara

"Constitui a bacia do rio Paraná, no sistema brasileiro, uma das mais férteis, senão a mais fértil das regiões do país.

De um lado e de outro, com raras intermitências, a terra, pela sua fertilidade e pela sua maior aproximação dos grandes centros de consumo e dos maiores portos de exportação, oferece as mais favoráveis condições para o aproveitamento integral dos seus bens. Isto possibilitaria melhores condições de vida às nossas populações e o enriquecimento, pelo fortalecimento de sua economia, do Brasil".

AS PROPOSTAS DOS GOVERNADORES

"Cabe-me, portanto — acentua — tomar conhecimento das propostas dos ilustres governadores dos Estados pertencentes a esta bacia hidrográfica e encarar os aspectos e as questões que afetam o desenvolvimento do conjunto de atividades que constituem a agricultura.

Criação, lavoura permanente e cultivos ciclicos tendem a fixar-se na bacia. No Triângulo Mineiro, no sudoeste goiano, no oeste paulista e no norte do Paraná, encontram-se hoje as grandes lavouras de cereais. Naquelas regiões e mais no Estado de Mato Grosso, estão as grandes pastagens que abastecem o centro e o norte do país de carne para alimentação e de sub-produtos para vários outros fins".

CAFESAIS

E o sr. Iris Meinberg prossegue

"Nos altiplanos da bacia, em São Paulo e no Paraná, estende-se o formidável exército de cafesais, que tem possibilitado a quase totalidade dos recursos em divisas com que conta o Brasil para as suas trocas internacionais. No sul de Mato Grosso e de Goiás, à espera de trabalho organizado e dos meios indispensáveis à sua valorização, principalmente na destinação de suas terras à cultura cafeeira, encontram-se vastas terras. Assistir o homem amparar o seu trabalho é obra de grande valia para o país.

Como um dos empreendimentos que o govêrno de São Paulo pode iniciar dentro do planejamento econômico da Bacia do Paraná, parece-me que a todos sobreleva a penetração das Estradas de Ferro Sorocabana, para o sul de Mato Grosso; e da Paulista para o sudoeste goiano, cortando a região do Triângulo Mineiro".

ASSISTENCIA FINANCEIRA E TECNICA

Declarou, a seguir, o sr. Iris Meinberg, que, acompanhando as penetrações dessas ferrovias, devem os governos interessados levar ao agricultor a assistência financeira e técnica e o amparo ao homem rural, procurando orientar aquelas atividades que possam compensar o transporte distante, tais como o café, gado algodão e cereais.

"No sul de Mato Grosso, formam-se fazendas de café que, dentro de poucos anos, compensarão os investimentos que os governos tenham de realizar, como aconteceu em passado recente com o norte do Paraná. O aproveitamento do potencial hidrelétrico da Bacia levará aos centros urbanos — que já são numerosos — os meios necessários para racionalização do trabalho e melhoria de vida das populações".

E conclui:

"Tal plano deverá ser precedido de amplo estudo e de escalonamento de prioridades das realizações, a fim de ser assegurado o seu completo êxito".

Condenadas a pagar 40% de aumento

Permitida a cláusula de assiduidade integral

Julgando ante-ontem o dissidio-coletivo do Sindicato dos Trabalhadores em bebidas em geral, de Petrópolis, contra a Cervejaria Bohemia, e outras, o Tribunal Regional do Trabalho condenou as emprêsas suscitadas a darem um aumento de 40% sôbre os salários atuais, permitindo compensações a partir de 1949, e, também, a cláusula de assiduidade integral.

As emprêsas recorreram, dessa decisão, para o Tribunal Superior do Trabalho.

Música

ETERNA DESARMONIA

PARECE impossível, mas é verdade, que, paradoxalmente, vivem os nossos ambientes musicais em eterna desarmonia. Como exemplos, basta citar a Escola Nacional de Música e o Teatro Municipal...

Neste, mais uma vez, as coisas não andam muito calmas na presente temporada. Até cenas de pugilato se verificaram em seus corredores, em plena noite de espetáculo. E a repercussão tem se feito sentir cá fora, nos jornais e no comentário do público, não faltando mesmo um veemente protesto dos artistas líricos italianos, que consideraram ofensivas aos seus brios profissionais, determinadas expressões de um órgão da nossa imprensa.

Ao que parece, estão divididas duas correntes: uma, que apoia a nova orientação do Teatro, dirigido por uma comissão artística; outra, que prestigia as passadas temporadas, realizadas por concessionários comerciais.

Alegam êstes que as deficiências que outrora se observavam continuaram êste ano, como consequência de um menor apuro nos ensaios e descuido na seleção do quadro artístico. E fazem ainda sentir que para efeito do barateamento das localidades, de nada serviu a nova orientação, porquanto, embora no momento não obedeça a temporada a uma organização com fitos comerciais, os preços continuam os mesmos, o que significa que os empresários não ganhavam demasiadamente, como se propalava.

Ora, que êsse lucro era tentador, não se discute. Basta se ver a ansiedade com que os antigos empresários trabalham pela volta ao regime antigo, para que não se tenha dúvida quanto ao excelente negócio que representava a concessão do Teatro Municipal. Mas, então, por que mantém a Prefeitura aquêles preços? Eis um mistério que custa devendar.

Seja como fôr, o lamentável em tudo isso, é se apresentar invariàvelmente cada temporada lírica sob o aspecto popularesco de torneio esportivo, exaltando-se os ânimos e determinando contendas, nas quais se recorre ao vocabulário de baixo calão e até pancadaria, como ainda agora aconteceu. teceu.

Sabe-se o ambiente de nervosismo e inquietação em que vem se desenrolando a estação de ópera. Os artistas têm sofrido ameaças em cartas e telefonemas. Alguns dêles quiseram regressar logo ao seu país; outros ficaram, mas não foi sem sacrifício que enfrentaram a platéia, como aconteceu com o soprano Carmen Forti, que entrou em cena quase empurrada.

Quanto ao quadro alemão, o mesmo processo foi adotado, acusando-se seus componentes de crimes que já não vinham ao caso recordar, por esta altura.

E', assim, numa atmosfera carregada, em meio a uma verdadeira guerra de nervos, que a temporada vai chegando a seu fim, deixando triste recordação do nosso país e do nosso público para quantos dela participaram.

E' claro que muita coisa se verificou devido aos interêsses contrariados dos antigos mandatários do Teatro Municipal.

Não estamos aqui defendendo a sua Comissão Artística, nem qualquer de seus componentes. Achamos que ela poderia ser podada e refundida. Não negamos, porém, que é o sistema atual, aquêle que comporta a nossa maior casa de espetáculos.

Somos, com isto, apenas coerentes com a nossa velha opinião, aqui tantas vêzes expressa — a de que o Municipal deve ser explorado pela Municipalidade e orientado por um diretório, com função autônoma.

D'OR

Pianista Rodolfo Caracciolo

SEU RECITAL, HOJE, NA ESCOLA DE MÚSICA

Pianista Rodolfo Caracciolo

Apresenta-se, hoje, ao nosso público, às 21 horas, na Escola Nacional de Música, o pianista argentino Rodolfo Caracciolo, que interpretará o seguinte programa:

I

MOZART — Sonata em Sol, n.º 5 (Kochel 283).

BRAHMS — Variaciones sobre un tema de Paganini, op. 35 (2.º Caderno).

II

SCHUMANN — Estudios Sinfônicos, op. 13.

III

WASHINGTON CASTRO — Três Intermezzi (primeira audição) — Andante sério — Allegreto plácido — Allegro molto appassionato.

DEBUSSY — Três Estampas — Pagodes — Soirée dans Grenade — Jardins sous la pluie.

LORENZO FERNANDES — Jongo (Dança Negra).

Amparo às quintuplas de São Paulo

ESCLARECIMENTO DO DELEGADO FEDERAL DA CRIANÇA, NAQUELA CAPITAL

O delegado federal da Criança para o Estado de São Paulo, sr. Mário Machado de Lemos, vem de expôr ao ministro da Educação as providências tomadas, por determinação do mesmo titular, no sentido de amparar as cinco gêmeas da família Albano, nascidas naquela unidade da Federação.

Esclareceu o sr. Mário Machado de Lemos, em seu relatório, que as quintuplas e a parturiente foram recolhidas a uma maternidade e cercadas de todos os recursos técnicos e assistenciais adequados ao caso.

Infelizmente — acrescentou o delegado — apesar de mantidas em moderníssimas incubadoras, três das quintuplas vieram a falecer, em virtude das condições de subnutrição e deficiências de cuidados anteriores ao parto. Todavia, a Delegacia Federal da Criança colocou seus serviços à disposição da família Albano, tendo recebido do chefe da mesma, o operário José Albano, uma carta de agradecimentos.

Intimado a se defender por abandono de função

Pela Divisão do Pessoal do Ministério da Agricultura, está sendo intimado a apresentar defesa no processo a que responde por abandono de função, o escrevente dactilógrafo José Souto Cabral, com exercício na Divisão de Defesa Sanitária Vegetal, conforme edital publicado no "Diário Oficial" de 16 do corrente.

O prazo concedido ao referido funcionário é de 10 dias, contados da data da referida publicação, sob pena de correr o processo à revelia.

Clínica de nervosos
Psicoterapia

Temporada Lírica Internacional

AMANHÃ, "DON GIOVANNI", DE MOZART

Em 13.ª récita de gala, sobe à cena, amanhã, no Municipal, a ópera "Don Giovanni", de Mozart, no original italiano, com o seguinte quadro artístico: Mário Petri — Victoria de Los Angeles — Giacinto Prandelli — Giulietta Simionato — Fiorella Carmen Forti — Plinio Clabassi — Guilherme Damiano — Arturo La Porta. Regente: Oliviero de Fabritiis.

Concêrto da Orquestra Municipal

EM FAVOR DA CAMPANHA NACIONAL DA CRIANÇA

Em benefício da Campanha Nacional da Criança, será efetuado, no próximo dia 29, sob o patrocínio da sra. João Carlos Vital, um grande concêrto sinfônico da Orquestra do Teatro Municipal, sob a regência do maestro Oliviero De Fabritiis, que faz nessa noite sua despedida para o público da nossa capital.

Como solista, atuará um dos mais jovens e mais destacados valores da nova geração musical brasileira, a pianista Cezarina Riso, especialmente escolhida pelo maestro De Fabritiis.

As entradas estão à venda na bilheteria do Teatro Municipal, devendo ser dado amanhã o programa dessa noite de arte e de benemerência.

Você sabia ?

A ópera "Don Giovanni", ou "D. João", de Mozart, foi feita sob libreto de Lorenzo da Ponte, libretista da côrte de Viena e autor, também, do enrêdo de "As Bodas de Fígaro".

—— A estréia dessa ópera foi em Praga, a 29 de outubro de 1787.

—— O primeiro título foi "O dissoluto punido".

—— O libreto de "Don Giovanni" foi baseado na obra de Tirso de Molina, "O Burlador de Sevilha".

—— Esse tema servia de base a numerosas óperas, entre elas a de Fabrizzi, Gardi, Raimondi e Dargomysky. Molière, Lord Byron, Dumas, Zorrila e outros escritores desenvolveram o mesmo tema.

—— Acredita-se que o personagem seja inspirado em Don Miguel de Manara, famoso libertino sevilhano, que morreu na penitenciária.

OS PRÓXIMOS CONCERTOS

*

SETEMBRO

*

Hoje — Pianista Caracciolo — E. N. Música, às 21 horas.

*

Quinta-feira, 25 — Composições de Babi de Oliveira — A. B. I., às 21 horas.

*

Quinta-feira, 25 — Concêrto da E. N. Música — Pianista Dulce Santos, às 21 horas.

*

Domingo, 28 — Orquestra Afro-Brasileira — A. B. I., às 21 horas.

*

Segunda-feira, 29 — Concêrto da Orquestra Municipal, às 21 horas.

*

Terça-feira, 30 — Ass. Musical Juvenil — Clube dos Inapiários, às 20h30m.

SENHORAS IDOSAS
Aceitam-se para internações e tratamento a preços módicos na Casa de Saúde São Luis. Telefone: 48-0926.

Maternidade São Luiz
DR. AUREO LINS
PARTOS — DOENÇAS DAS SENHORAS
Internação por 6 dias e assistência médica de Cr$ 800,00 a Cr$ 2.000,00. Rua Ibituruna, 97 — Tel.: 48-0026, (transversal a Mariz e Barros).

DR. FABIO SODRÉ — Consultas sòmente com hora marcada. Rua México, 41, 18.º andar, s. 1 802
Tel.: 45-1593

no LAR e na SOCIEDADE

Uma viagem ao passado

Se no recinto da Câmara dos Vereadores se passa tanta coisa feia, isso não quer dizer que em seu salão nobre não possam ocorrer fatos da mais bela expressão cultural. E neste número se incluirá, por certo, uma exposição das fotografias do Rio Antigo, a ser ali realizada em outubro próximo. (Esse «Rio Antigo», é bom explicar, data de 1900 para cá, quando a velha cidade colonial começou a ser saneada e... demolida).

Trata-se da famosa coleção beneditinamente organizada pelo fotógrafo Malta, coleção de imenso valor histórico e da qual, de quando em vez, o carioca tem notícias através de uma ou outra reprodução, em «clichés» de jornal ou revista, de certo aspecto, hoje ignorado, dêste ou daquele trêcho de sua querida terra. Malta, por muito a querer, foi-lhe guardando essas recordações, que acabaram constituindo o mais rico, o mais precioso documentário de uma época de renovação ou simplesmente de destruição.

Terá a iniciativa, como remate, a aquisição, pela municipalidade, dêsse maravilhoso acêrvo de relíquias! Isso, bem entendido, no caso de seu dono concordar em privar-se de tal tesouro, pois é possível que por dinheiro algum o ceda.

Será uma viagem ao passado — excursão retrospectiva que não deixa de sugerir outra: uma reconstituição, também, dos hábitos cariocas daquele tempo, quando a cortesia era uma atitude habitual entre as pessoas, e até dava gôsto viver com gente tão bem educada...

Mas... essa outra exposição, certo, não poderia ser realizada no mesmo local. Os srs. vereadores, se fôssem solicitados a ceder seu salão nobre para tal fim, poderiam até admitir o propósito de uma indireta...

— L.

"MISS OBJETIVA" DA BAHIA — No "rink" do Clube Baiano de Tenis, em Salvador, foi realizada a apuração final do concurso — "Miss Objetiva de 1953", promovido pela Associação Baiana de Repórteres Fotográficos, com a presença do governador Regis Pacheco e de figuras da sociedade local. A vitoriosa foi a srta. Lise Andersen, conforme decisão do juri, enquanto a srta. Teresinha Viana venceu na contagem geral de votos. Os repórteres fotográficos de São Paulo convidaram a srta. Lise Andersen para visitar a capital bandeirante; aproveitando a ocasião a Miss Objetiva 1953 dos repórteres fotográficos baianos permanecerá durante dois dias na capital federal, à convite dos repórteres fotográficos cariocas. A vencedora recebeu da Prefeitura de Salvador, uma taça e uma bolsa de estudos, ofertada pela Associação Cultural Brasil-Estados Unidos. Os resultados foram os seguintes: 2.º lugar, srta. Teresinha Viana; 3.º lugar, srta. Lina Castro; as demais colocadas foram as srtas. Maria Veloso, Teresinha Wense, Maria Soares, Maria Leandro e Rivanda Ribeiro. Na gravura, à esquerda, a srta. Lise Andersen, com a faixa e a taça; à direita, a srta. Teresinha Viana, 2.ª colocada, no momento do desfile.

NASCIMENTOS

O sr. Avelino de Freitas e sra. Maria Teresa Cruz de Freitas participam o nascimento de seu filho PAULO ROBERTO.

O casal Osvaldo de Andrade Ferreira-Geraldina Castelo Branco Ferreira, residente em Belo Horizonte, anuncia o nascimento de seu filho CARLOS ROBERTO.

• Menino Luís Emigdio, filho do sr. Emir Cavalcante Caldas e da sra. Bernadeth Novais Caldas.

ANIVERSÁRIOS

Fazem anos hoje:
Dr. Adolfo Gigliott.
• Dr. Henrique de la Peña Mendoza.
• Sr. Antônio Loureiro Salazar Pessoa
• Sr. Valdir Duarte.
• Sr. Geraldo Palhares.
• Sr. Jair Amorim.
• Sr. Marcos dos Santos.
• Dr. Manuel Avelino Sobrinho.
• General Álvaro Fróis de Vilar.
• Sr. Jorge Nuar.
• Sr. Mário Roffé.
• Sr. Artur F. Pires.
• Sr. Teodorick Gaspar de Almeida, funcionário da Central do Brasil.

Fêz anos, ontem, a sra. Cora Lopes, funcionária da E. F. C. B.

NOIVADOS

A viúva Consuelo dos Santos participa o noivado de sua filha Lilian Manhães Peixoto, com o sr. Antônio Barbosa Lima.

PROCLAMAS

Estão se habilitando para casar, nas várias circunscrições desta capital:

Augusto Francisco da Silva e Maria de Lourdes Gueres; João Teles de Meneses e Josefa Santiago; Ivan Guimarães e Wallyta Dinamarco; Vadir Navarine e Jovelina da Costa; Antônio José da Silva e Ondina Passos Aguiar; Nilson Guimarães Carvalho e Rosemarie Lopes da Costa Moreira; Teófilo de Sousa Andrade e Maria de Lourdes Rodrigues Leandro; Manuel Blainco e Cândida de Oliveira; Antônio Mendes de Freitas e Elza Madeira Lopes; Nilton de Freitas Pires e Léia Meneses do Couto; Gabriel Duarte Gondim e Célia de Oliveira Faria; José Meneses de Jesus e Arlinda Mascarenhas da Conceição; Armando Gato e Aida Cândido; Oldir Ribamar Mesquita e Maria da Costa e Silva; Paulo Dias Neto e Zenira dos Santos; Nilzo Araújo Silva e Antoreza Rosa de Oliveira; Amaro Mariano da Silva e Maria Belísia; Okir Pais de Barros e Edite de Jesus Abrantes; Antônio Augusto Marx e Myrian Pinheiro de Vasconcelos; Henrique Chouzal de Andrade e Ivone Sorrela de Sousa; Antero Araújo Ferreira e Edite Loureiro; Artur Cunha e Adma Anabal Souto; Orlando José de Pinho e Ivone Morais Costa; Manuel Gumercindo de Paulo e Nelvalina Dias Silva; Valdir da Costa Farias e Cecília Marques; Wilson Ribeiro da Silva e Delmina Tôrres Fernandes; Alvim Fronza e Hilda Leuzzi; Elis Marques da Silva e Maria Léia; Fernando Figueiredo Melo e Hebe Correia de Carvalho; Roberto Alves Pinto e Odaléia Soares Machado; Roberto Ricardo Meller e Lígia Rebêlo de Azevedo; Sílvio Gomes de Carvalho e Teresinha Diniz Garcia; José Braga e Carmem Alves de Sousa; Pery Rodrigues e Dinorah Tomé Gonçalves; Geraldo Rocha e Rita de Cássia Juliano; Curt José Truppel e Neide Machado de Brito; José Soares Martins e Maria de Lourdes Tomás; Antônio Antunes Batista e Maria de Almeida Dantas; Edmir José da Luz e Nilcéia Gonçalves da Silva; Lúcio Ribeiro Vilela e Elza Teixeira; Próspero Funaro Barata Neto e Maria de Lourdes Carvalho; Daniel Gomes e Climédes Carvalho; Daniel Gomes e Climédes Fernandes do Amaral; Manuel Pereira da Fonseca e Hermínia Mendes Calisto; Jader Coelho Moreira e Elza da Costa Pais; Bruno Cardoso da Silva e Maria Isabel Batista; Rubens do Pinho e Aurora de Jesus Móis; José Carlos Ermida e Leopoldina Gomes Dias; Aristides Neves e Marina Custódia Lucas; José Miguel da Costa e Ernestina Nascimento; Ventura Alves Morais e Dolores Conde Perez.

CASAMENTOS

SRTA. CLARISSE DOS SANTOS — SR. SIDNEY DE VASCONCELOS — Realizar-se-á, no próximo dia 27, às 18 horas, na Igreja de S. Francisco de Paula, o casamento da srta. Clarisse dos Santos com o sr. Sidney de Vasconcelos, funcionário municipal.

BODAS DE PRATA

CASAL JOSÉ MARTINI PEREIRA — Comemoram-se, hoje, as suas bodas de prata o sr. José Martini Pereira e a sra. Olívia Santos Pereira. Por êsse motivo, será realizada missa em ação de graças, na matriz de São Luís Gonzaga, em Madureira.

AÇÃO DE GRAÇAS

SR. JOÃO MELO — Pelo transcurso da data natalícia do jornalista João Melo, será celebrada, hoje, às 9 horas, missa em ação de graças na igreja de S. Francisco de Paula.

FESTAS

OLÍMPICO CLUBE — O Olímpico Clube realizará, sábado, das 18 às 21 horas, mais uma de suas habituais tardes-dançantes, dedicada ao quadro social e suas famílias, com o concurso da Orquestra Rolyar. O ingresso será feito com a apresentação da carteira social e o recibo do corrente mês.

EXCURSÕES

EXCURSÃO CULTURAL À ARGENTINA — No Departamento de Turismo do Touring Clube do Brasil estão sendo feitos os últimos preparativos para o início, em outubro próximo, da Excursão Cultural ao Uruguai e à Argentina, a bordo do novo paquete «Bretagne», da Societé Generale de Transports Maritimes à Vapeur. Haverá três itinerários: o A, com a permanência de seis dias em Buenos Aires, o B, com a estada de 15 dias e passeios a La Plata, Lujan, etc.; e o C, com uma excursão aos Lagos Andinos, além de longos passeios na capital argentina.

VIAJANTES

DR. J. R. SETTE CAMARA — Com destino a Nova York para onde seguirá no próximo dia 29, chegou ontem de Belo Horizonte, viajando pela Panair do Brasil, o dr. J. R. Sette Câmara, membro do Conselho Penitenciário do Estado de Minas Gerais.

•

SR. THOMAS CURRAN — Transitou, ontem, pela nossa capital vindo de Buenos Aires com destino à Europa, viajando em um Bandeirante da Panair do Brasil, o sr. Thomas Curran, vice presidente da United Press para a América Latina.

•

DR. VINGT ROSADO — Pelo avião da carreira, chegou a esta capital, procedente de Mossoró, Rio Grande do Norte, o dr. Vingt Rosado, a fim de tratar de assuntos relacionados com a administração municipal daquela cidade potiguar.

«IM MEMORIAM»

DR. PEDRO ERNESTO BATISTA — Comemorando, amanhã, a data que lembra o natalício do dr. **Pedro Ernesto Batista**, ex-Prefeito desta capital, a sua família e as Sociedades Beneficente dos Empregados Municipais e Amigos do dr. **Pedro Ernesto**, mandam celebrar amanhã, às 9h30m, missa no altar-mór da Igreja de São Francisco de Paula.

FALECIMENTOS

SR. DARIO ARAGÃO — Faleceu, após delicada intervenção cirúrgica, o sr. Dario Aragão, antigo advogado fluminense, que ocupava o cargo de Procurador da Fazenda Pública Estadual. O extinto foi sepultado, ontem, em Barra Mansa.

MISSAS

Serão celebradas, hoje, as seguintes:

Amantina da Costa Abreu — Às 9 horas, na igreja de Sta. Margarida Maria.

Agamenon Magalhães — Às 10h30m, na igreja de S. Francisco de Paula.

Ana Fernandes da Costa — Às 7h30m, na matriz de Santana.

RÁDIO

(Conclusão da 6.ª pág. da 1.ª seção) 18.10 — Ritmos Yankees. 18.30 — Canções internacionais. 19.05 — Palestra de monsenhor Henrique de Magalhães. 19.30 — A voz do Brasil, com o noticiário da Agência Nacional. 20. — Programa do Jóquei Clube. 20.25 — Esquina da Sêda. 20.30 — Terceira edição das Audições Palermo, com a soprano Rina Gigli. 21 — Comentário do dia — crônica de Lea Guimarães. 21.05 — Programa variado com orquestra da P. R. F.-4, e Laert Vaz de Melo. 21.30 — Momento lírico, da The London Taylors. 21.35 — Programa da 5ª Avenida. 22. — Nos bastidores do mundo — crônica de Al Neto. 22.18 — Música melodiosa. 23 — Obras primas da música. 24 — Encerramento.

RÁDIO GUANABARA
(P. R. C.-8)

18. — Prece da Ave Maria. 18.05 — Cancioneiro internacional. 19 — Seleções espiritualistas. 19.30 — A voz do Brasil. 20 — Rondó dos cavalões. 20.05 — Ciranda musical. 20.30 — Astros e ostras. 20.40 — Música do Céu. 21. — Audições Lojas Brasileiras. 21.30 — Caminhos do Céu. 21.55 — Repórter. 22 — Vitrine Sonora. 23. — Boite. 23.45 — Repórter Guanabara — Jornal falado. 24 — Encerramento.

RÁDIO MAYRINK VEIGA
(P. R. A.-9)

18. — Programa com Zila Fonseca, Bello Chaves, Vilma Silva e Quarteto Copacabana. 18.50 — Galho de Urtiga. 18.55 — Pereirinha. 19 — Correspondente Adonis. 19.05 — Esportes. 19.30 — A Voz do Brasil. 20 — Anjos do Inferno. 20.24 — As últimas. 20.25 — Jorge Murad. 20.30 — A Pensão de Dona Emília. 20.54 — As últimas. 20.55 — São coisas da vida. 21 — Estér de Abreu. 21.24 — As últimas. 21.25 — Páginas cariocas. 21.30 — A cidade se diverte. 21.55 — Correspondente Adonis. 22 — Comentário de Gilson Amado, lido por César Ladeira. 22.05 — Panorama Político. 22.15 — Gravações. 22.30 — Polêmicas da Mayrink. 24. — O mundo em sua casa. 00.30 — Música de Cilion. 1 — Programação da madrugada.

RÁDIO VERA CRUZ
(P. R. E.-2)

17. — Nos bastidores do mundo, comentário de Al Neto. 17.05 — A música do ouvinte. 17.35 — A parada Continental. 18 — Saudação Angélica. 18.10 — Crepúsculo. 19 — A voz dos países de Língua Arabe. 19.30 — Agência Nacional. 20 — Ritmos em desfile. 21. — Duas Pátrias. 22 — Audição Sinfônica. 22.30 — Tango na penumbra. 22.55 — Oração de Encerramento.

RÁDIO CONTINENTAL
(P. R. D.-8)

18 horas — Repórter Carioca. 18.45 — Resenha Esportiva Fluminense. 19.05 — Flagrantes da cidade. 19.10 — Notas e comentários de turfe. 19.20 — Boletim Esportivo. 19.25 — Automobilismo. 20.05 — Marcha o Esporte. 20.45 — Fatos em foco. 21.15 — Basquetebol em foco. 21.45 — Comentário do dia. 22 — Rádio — Boite dos 1.030. 1 — Penumbra. 2.00 — Encerramento.

RÁDIO TUPI
(P. R. G.-3)

16. — Teatro das Quatro. 16.30 — Dôce voz. 16.35 — Encontro de amor. 16.45 — Em ritmo alegre. 17 — Perdição — novela de W. Forrester. 17.30 — Aqui está Buenos Aires. 17.45 — Aventuras de Tarzan. 18 — Música romântica. 18.15 — Brasil a dentro. 18.30 — Suplemento musical. 18.55 — Boa noite para você. 19 — O Cacique informa. 19.05 — Rádio Esportes Atlantic. 19.20 — Cidade em revista. 19.30 — A voz do Brasil. 20. — Nos bastidores do mundo. 20.05 — Astros e Estrêlas do Cacique. 20.30 — Arraial do Pindura Saia. 21 — Eis o exemplo. 21.30 — Viva o samba. 22. — O Cacique informa. 22.05 — Lola Flores. 22.30 — Grande Jornal Tupi. 23.30 — Reprise: Rua da Alegria. 24 — Tangos a meia noite. 0.30 — Primeiras do dia. 0.35 — Encerramento.

RÁDIO GLOBO
(P. R. E.-3)

18. — Ave Maria. 18.05 — Sociais infantis. 18.10 — Gravações. 18.30 — Thesaurus. 18.45 — Novela — O Êrro de um pai, rad. de Dora Batista Jr. 19. — Noticiário. 19.05 — Esportes no ar, com Luís Mendes. 19.25 — Intermezzo. 19.30 — A voz do Brasil. 20 — Programa Príncipe. 20.05 — Crônica de Henrique Pongetti. 20.20 — Gravações. 20.30 — Novela — Rosinha do Sobrado, original de Sérgio Roberto. 21 — A canção do dia. 21.05 — Gravações. 21.35 — Boa noite, excia. 21.40 — Jóias do canto universal. 22.10 — Noticiário. 22.15 — Conversa em família. 23.30 — As mais belas páginas. 24 — Noticiário. 0.10 — Últimos acordes. 1. — Encerramento.

RÁDIO CRUZEIRO DO SUL
(P. R. D.-2)

17 horas — Hora da Broadway. 18. — Hora do Angelus. 18.05 — Programa de discos Todamerica. 18.30 — Fatos em foco. 18.55 — Diário do ar. 19. — Programa Variado. 19.15 — Crônica do SNES. 20 — Programa dos Calçados "KITAI". 20.30 — Programa variado. 21.30 — Nosso ritmo, nossa alma. 22.30 — Conversa em Família. 23.30 — Príncipe no passado. 24 — Diário do ar. 0.05 — Comentário do dia. 0.10 — Encerramento.

SERVIÇO BRASILEIRO
B. B. C.

20. — Sumário das notícias. 20.05 — Sumário dos programas. 20.07 — Rádio Panorama. 20.22 — Interlúdio musical. 20.30 — A Europa de Hoje (comentário). 20.45 — Os Teatros em Londres. 21. — Noticiário. 21.15 — Fim da transmissão.

TEATRO

(Conclusão da 6.ª pág. da 1.ª seção)

Várias notícias

«Chiquinha Fubá» está nas suas derradeiras representações no Teatro Serrador, de vez que Eva e seus artistas estão de partida para Pernambuco. Assim só até sexta-feira teremos aqui a comédia no teatro da rua Senador Dantas. Eva tem em «Chiquinha Fubá» uma das suas maiores criações cômicas. Participam do original de Adolfo Torrado os artistas Stuart Jorge Doria, Ada Camargo, Armando Rosas, Leda Vale, Rodolfo Arena e Almerinda Silva. Amanhã, quinta-feira, será realizada a última vesperal de preços reduzidos.

* * *

Chang e sua Grande Companhia de Mágicas e Atrações estão com estréias marcadas para o próximo dia 1º de outubro no Teatro Carlos Gomes, com um novo empresário, que é o sr. Emílio Lourenço Dias, homem que de há muito se dedicou ao ramo de diversões com os seus grandes Parques armados por vários pontos da cidade e nos quais figuram rodas gigantes, trens-fantasmas, carroussel e muitos outros.

* * *

No Teatro de Madureira está em cena a revista «Tudo é lucro», original de Alfredo Brêdas, com desempenho da Companhia Zaquia Jorge. Além de Black-Out, ingressaram no elenco Ivone Nélson, Vicente Marchelli e Heleninha, que estão agradando. Amanhã vesperal popular às 16 horas.

* * *

Mary Daniel e Juan Daniel continuam apresentando no República a revista «A verdade nua» com Luz Del Fuego, Elvira Pagã, Túlio Berti, Rosita Rocha, Hamilton, Zulmira Miranda Zeloni, Laura Moret, Irmãos Williams, Aurea Paiva e outros. Amanhã, haverá vesperal elegante, às 16 horas, com preços reduzidos.

Próximas estréias

«OLHA O PICHE» — Dia 1º de outubro, no Teatro Follies, pela Companhia Zilco Ribeiro.

* * *

«MONSIEUR BROTONNEAU» — Dia 26, no Teatro Glória, pela Cia. Jaime Costa.

* * *

«QUE ESPETO, SEU FELIPETO» — Este mês, no Teatro Recreio, pela Cia. de Luís Galvão.

* * *

«LOUCURAS DO IMPERADOR» — Dia 3 de outubro, no Teatro Serrador, pela Comédia Carioca.

* * *

«IMPRENSA É LIVRE» — Dia 8 de outubro no Teatrinho Jardel, pela Companhia de Geysa Bôscoli.

Desempregados chamados ao M. do Trabalho

Estão sendo chamados, com urgência, ao Setor de Agências de Colocação e Cooperação Econômica, 4.º andar do Ministério do Trabalho, sala 6, das 13 às 16 horas, os seguintes desempregados: Antônio Pugas do Amaral — Geraldo Fernandes — Samuel Duarte Machado — Mizael Nunes Sarmento — Aloísio de Almeida Silva — Severino Silvestre da Silva — Eleude Serêjo — Laura Francisca Cardoso — Maurilio de Lucena — Pedro Félix de Sousa — Alonso Agostinho de Santana — Alexandre Rodrigues de Oliveira — Sebastião Roldan Leite — Antônio de Paulo Alves — Antônio de Sousa — Paulo Vieira — José Pereira dos Santos — Osvaldo dos Santos Silva — Pedro Inácio da Silva — Leni Moreira — Dolva da Silva Meira — Dorilêia Alves Feitosa — Aurélio Leão Correia — Válter Catarino do Carmo — Roberto Francisco Pereira — João Paixão — Rodolfo Pimentel Filho — Frontino Jerdino Mendonça e Aluizio Roseno de Sousa.

TRAZENDO CARTEIRA PROFISSIONAL E CERTIFICADO DE RESERVISTA — Sala 6, às 11 horas, os seguintes: João Maynard da Costa — Edwal Bastos de Oliveira — Zacarias Mendes Cazumba — Milton da Rocha Vaz — Sebastião Pedro da Silva — Luísa Sandes de Andrade — Danilo Paixão Sanchez e Maria da Penha Gabrig.

Pleiteam suspensão das consignações em dezembro

O presidente da Federação Nacional dos Trabalhadores em Carris Urbanos entregou ao ministro do Trabalho, um memorial pleiteando a suspensão das consignações em fôlha de pagamento, referentes às Carteiras Prediais ou de Empréstimos, no próximo mês de dezembro.

Tal medida foi obtida em 1951, e visa segundo os interessados, proporcionar desafogo financeiro aos trabalhadores, por ocasião das festas de Natal e Ano Novo.

Silveira Sampaio volta ao palco

Silveira Sampaio

«DEU FREUD CONTRA» — NO TEATRO DE BÔLSO —

Amanhã, quinta-feira, será a estréia da nova peça de Silveira Sampaio «Deu Freud contra», iniciando uma nova fase de atividades artísticas no Teatro de Bôlso, ora de sua propriedade.

Volta assim o autor do «Polígamo» ao teatro que lhe deu fama, como sempre lançando novos elementos na comédia. Desta vez trata-se de Vania Oiticica, cantora que já realizou «tournées» de sucesso na Europa e se inicia na comédia. Magalhães Graça, o ator que teve sua estréia com «Os Comediantes», participará também do elenco de Silveira Sampaio, que conta ainda com Theresinha Amayo e Ariston.

«Deu Freud contra» é uma sátira à mania de todo mundo viver psicanalisando-se e psicanalisando os outros.

O cenário é de Harry Cole, o jovem estudante de arquitetura que alcançou êxito com o cenário do «Professor de Astúrias».

Serão selecionadas as peças teatrais

PARA ESSE FIM, O S. N. T. VAI CRIAR UMA COMISSÃO DE LEITURA

Vai ser criado, pelo Serviço Nacional de Teatro, uma Comissão de Leitura e Seleção de Peças Teatrais, órgão que se incumbirá de selecionar as obras de autores nacionais e estrangeiros, a fim de distribuí-las às companhias de teatro.

A Comissão de Leitura receberá originais de autores já representados ou não, de todo o território nacional, examinando-os, a fim de oferecê-los às empresas teatrais acompanhados de um resumo da peça e de pequena biografia dos autores. De conformidade com os gêneros das companhias, as peças selecionadas serão encaminhadas aos elencos. Ainda êste mês estará organizada a Comissão, que logo entrará em atividade.

A ULTIMA PALAVRA
Sevy
Creme para as Mãos
Cr$ 20,00
SEVY S/A
R. Olavo Bilac, 156
S. PAULO

Senhoras ★ ★ ★

LEITURA DE INTERÊSSE PARA A MULHER

★ ★ ★ Senhoritas

1. — A quadrinha de hoje

Tracei teu nome na areia
Das praias... só por castigo.
Façam-lhe as ondas o mesmo
Que tú fizeste comigo!

Correia Júnior

2. — Tome nota

As capas impermeáveis devem ser submetidas periòdicamente à ação do vapor de água amoniacada, a fim de que não endureçam, nem percam a flexibilidade.

3. — Pensamentos

Não temo o desprêzo de ninguém. — BALZAC.

—o—

Há felicidades que não podem ser recomeçadas. — DAUDET.

—o—

Não é com a cólera, mas com o riso que se mata. — NIETZSCHE.

4. — Elegância

A primavera trará consigo novas côres para as fazendas. Entre elas, o chamado — vermelho terra-cota ou tanagra — será visto, de preferência, nos vestidos de linho.

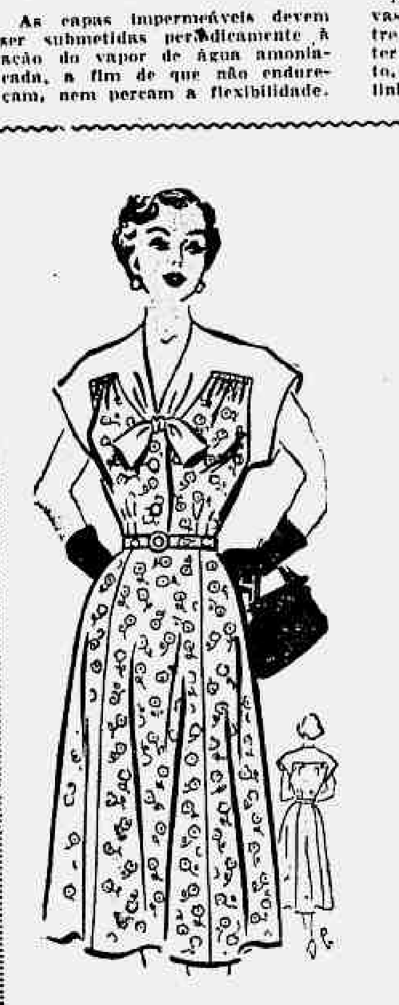

PARA A CIDADE. — Em sêda estampada, o vestido que ora apresentamos, é adorável para a cidade. Observe a sua simplicidade.

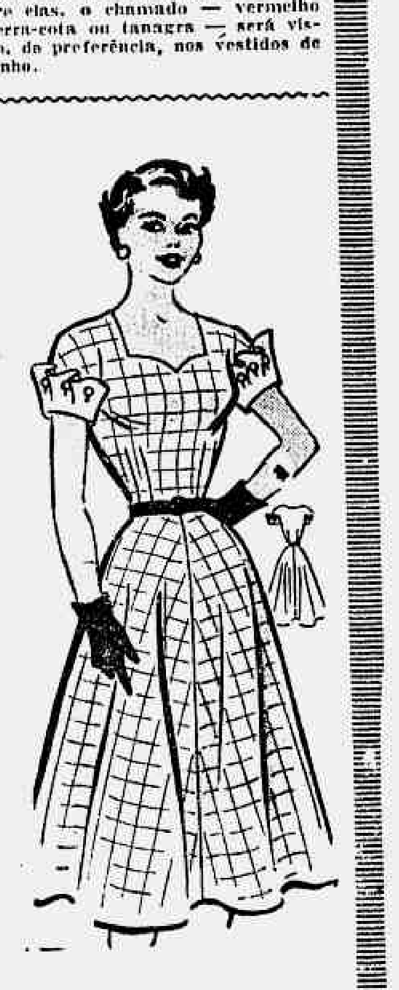

PARA MOCINHA. — Em tecido quadricular, êste interessante vestido tem mangas curtas, com punhos bordados, e um decote baixo. A saia é simples, sem bôlsos.

5. — Boas maneiras

Não fica bem usar-se papel de cartas de côres berrantes, nem perfumado em demasia, com essências penetrantes, pois que tudo isso chama a atenção pela falta de gosto que revela.

6. — Conselho

Não se esqueçam destas palavras de Kierkegaard: «Dizem que a mulher é débil e que não pode suportar dôres, nem trabalhos. Não é isso certo: é tão forte quanto o homem e, às vêzes, mais resistentes que êles».

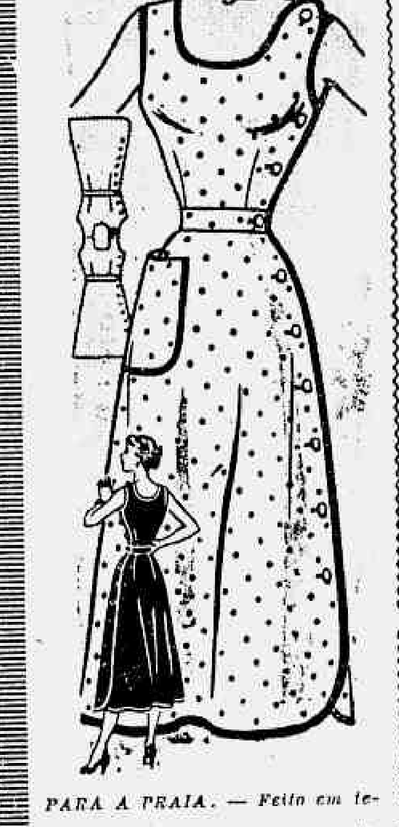

PARA A PRAIA. — Feito em tecido de algodão, êste lindo vestido é todo abotoado do lado. A alça esquerda pode ser retirada — com facilidade. —

7. — Convém saber

Maria Paulina Cecília Carnot, espôsa de Sadi Carnot, presidente da República francesa, nasceu em 1813. Foi grande amiga e animadora do marido, até o final de sua vida. Depois de viúva, recusou a pensão nacional que o ministério queria conceder-lhe. Deixou, quando morreu, cinquenta mil francos para a Fundação Carnot, que, segundo sua vontade, tem por fim distribuir socorros às viúvas de operários.

★

8. — Seja artista... na cozinha

BOLO MARMOREO: — Quatro ovos, três xícaras de açúcar, quatro xícaras de farinha de trigo, quatro xícaras de leite, duas colheres de manteiga, uma colherinha de sal, duas colherinhas de fermento, noz moscada, canela, baunilha, um pires de chocolate em pó e passas. Misture tudo e leve a assar em fôrno quente.

★

9. — Esta tem graça?

A PROFESSORA: — Diga-me, quais são os ossos do crânio?

O ALUNO: — Os ossos... do crânio... Não me lembro agora, mas os tenho todos na cabeça!...

★

10. — Curiosidade

Foi o francês Blancard, no ano de 1789, quem introduziu na Europa o crisântemo, transplantando-o de sua verdadeira pátria — o Japão.

Tôdas as leitoras podem colaborar nesta seção, tendo em vista a forma sucinta com que é apresentado cada um dos seus assuntos.

O QUE É CORRETO

Por Elinor Ames

JÁ NOS CONHECEMOS... — Pode ser que sim, mas se a outra pessoa dá mostras de não se lembrar, é prudente aceitar a apresentação, sem mencionar um encontro anterior. No caso de personalidades eminentes, com um grande número de relações sociais, é embaraçoso ouvir insistir: "Mas eu lhe fui apresentada há dois anos", ou: "Encontramo-nos na reunião da Comissão X., no ano passado..."

Não cabe à Polícia fechar sindicatos

Foguistas da Marinha Mercante agradecem ao ministro do Trabalho a reabertura do órgão da classe em Santos

Associados do Sindicato dos Foguistas da Marinha Mercante, em audiência, ontem com o ministro do Trabalho, pediram urgência na solução de um recurso contra a diretoria do Sindicato, e agradeceram a interferência do ministro para a reabertura da sede do Sindicato em Santos, que fôra fechada pela Polícia.

O ministro esclareceu que, tendo ido a São Paulo, e sabedor do que se passava, determinou a reabertura do Sindicato, acentuando que a missão das autoridades policiais é fazer policiamento em casos de perturbação da ordem e nunca fechar sindicatos.

Informou que o Ministério verificará se a lei foi cumprida, quanto à designação dos delegados, afirmando que se a competência fôr da assembléia o Ministério homologará o que êste resolver, e se fôr da diretoria, e os associados julgarem que a mesma não representa pensamento da classe, êstes terão meios de deliberar, por intermédio da assembléia.

Ficarão sem energia elétrica

SERVIÇOS NA RÊDE AÉREA HOJE, NO ALTO DA BOA VISTA

Para permitir a execução de consertos, ampliações e outros serviços na rêde elétrica, serão interrompidos, hoje, dia 24, os seguintes circuitos, nos logradouros abaixo mencionados:

ALTO DA BOA VISTA — 9 às 15 horas — trechos da Estrada Antônio Storino, entre os postes 3-10 e 3-60, e da Estrada da Paz, entre os postes 6653-30 e 6653-90.

Empossada a diretoria dos varejistas de produtos farmacêuticos

Tomou posse, ontem, a nova diretoria do Sindicato do Comércio Varejista de Produtos Farmacêuticos do Rio de Janeiro, composta dos srs. Antônio Fernandes Dionísio — presidente; secretário — Manuel de Melo Soares; tesoureiro — Luís Curcio. Conselho Fiscal: Mateus Correia, Eduardo Peres de Oliveira Júnior e Vasco Ferreira Souto.

ÚLTIMA HORA ESPORTIVA

Novo campeão mundial da classe pêso pesado

Joe Walcott, que possuía o título máximo, foi derrotado, ontem, em Filadélfia pelo boxeur Rocky Marciano, no décimo terceiro assalto, por nocaute

É êste o primeiro campeão da raça branca, desde 1937, quando Joe Louis bateu James Braddock — Anuncia Felix Bocchio que Joe Walcott abandonará o box

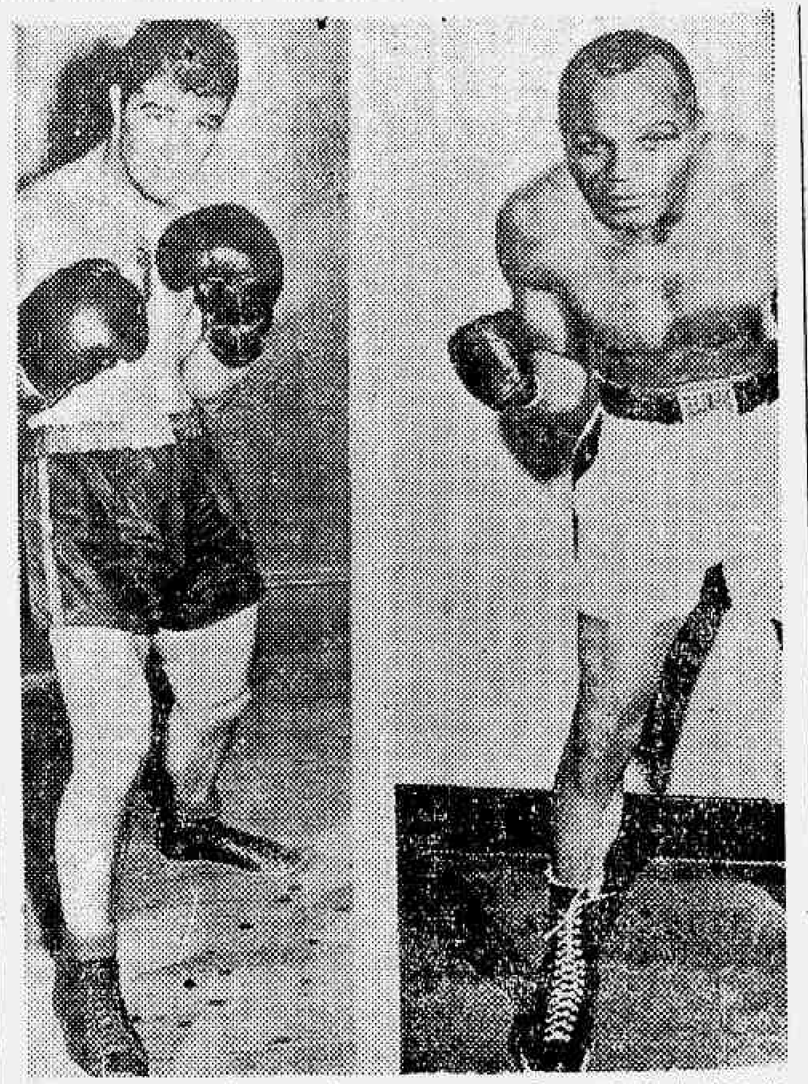

Rocky Marciano, à esquerda, o novo campeão mundial de box da classe pêso pesado, e Joe Walcott, ontem, derrotado, em Filadélfia

FILADÉLFIA, 23 (U. P.) — Rocky Marciano derrotou Joe Walcott, por nocaute, no décimo-terceiro "round", na peleja travada esta noite. Marciano é o novo campeão mundial de box, na classe dos pesos pesados.

DESDE 1937

FILADELFIA, 23 (U. P.) — Rocky Marciano, derrotando Joe Walcott tornou-se o primeiro campeão de sua classe, da raça branca, desde 1937, quando Joe Luois arrebatou o título máximo a James Braddock.

DEIXARA' O "RING"

FILADELFIA, 23 (U. P.) O manager Felix Bocchio anunciou que Joe Walcott abandonará o box.

O DECORRER DA LUTA

FILADELFIA, 23 (U. P.) — Damos a seguir, «round» por «round», o encontro de box pelo título mundial realizado esta noite entre Joe Walcott e Rocky Marciano:

1º ROUND

Marciano e Walcott iniciam a luta fintando-se e logo em seguida entram em «clinch», quando trocam socos fracos. Separados, Walcott desfere uma série de esquerdas e direitas sôbre o rosto de Marciano, que vai à lona com um forte soco de esquerda de Walcott. O juiz conta dois segundos e Marciano levanta-se. Marciano ataca e acerta forte direita no rosto de Walcott. Trocam golpes até o final do «round». (Segundo o cronista da U.P., êste «round» pertenceu a Walcott).

2º ROUND

Walcott inicia êste «round» atacando, porém Marciano contém o campeão e contra-ataca. Marciano leva Walcott às cordas, desferindo-lhe uma série de socos com a direita e a esquerda. Walcott responde com socos sôbre o corpo de Marciano e um forte soco de direito no queixo. Marciano acerta uma direita na cabeça de Walcott. («Round» de Marciano, segundo o cronista da U.P.).

3º ROUND

Marciano continua na ofensiva e inicia êste round atacando furiosamente Walcott. Êste recua até as cordas. Marciano persegue-o e acerta tremendo sôco de direita na face de Walcott. O campeão estremece. Antes de soar o gongo, Marciano acerta uma esquerda no estômago de Walcott. (Round de Marciano).

4º ROUND

Ambos os lutadores iniciam êste round com certa cautela. Marciano toma a iniciativa e acerta um fraco sôco no rosto de Walcott. Marciano continua na iniciativa, porém Walcott contra-ataca, Marciano recebe um sôco de direita na cabeça e revida com uma série de esquerdas e direitas, levando Walcott às cordas. (Êste round terminou empatado, segundo o cronista da U. P.).

5º ROUND

Walcott acerta logo de saída um sôco na cabeça de Marciano. Êste responde com um sôco de esquerda no estômago de Walcott. A primeira metade do round caracterizou-se pela pouca ação dos dois lutadores. Ao terminar o round, Walcott atingiu a bôca de Marciano com um sôco de esquerda, porém êste conquistou pontos na troca de golpes.

(Round de Marciano. O «manager» de Marciano, Al Weill, protestou porque o juiz está separando os lutadores com muita rapidez).

6.º ROUND

Walcott «baila» no quadrilátero. Walcott falha uma esquerda. O campeão ataca com a esquerda, que Marciano respondeu acertando um soco na bôca de Walcott. Em seguida, Marciano leva Walcott às cordas, desferindo-lhe uma série de socos contra o corpo. Continua Marciano no ataque e acerta uma esquerda e uma direita no corpo de Walcott. Entram em «clinch». Novamente Walcott é levado às cordas. O ôlho esquerdo de Walcott sangra. Walcott contra as cordas parecia quase indefeso quando termina o round. (Round de Marciano).

7.º ROUND

Walcott reage neste round. A ferida sôbre seu olho esquerdo sangra porém o campeão acerta tremendo sôco na bôca de Marciano. Começa a sangrar do lábio superior de Marciano. Marciano parece sentir-se afetado num dos ôlhos e Walcott castiga-o. Marciano consegue acertar uma esquerda no corpo de Walcott e logo uma direita no ôlho ferido de Walcott. Êste responde com um sôco de direita na bôca de Marciano e obriga-o a entrar em clinch. (Round de Walcott).

8.º ROUND

Walcott manteve sua atuação do round anterior, acertando logo de saída duas esquerdas na cabeça de Marciano. Em seguida, Walcott atinge a cabeça de Marciano com outro sôco de esquerda. Marciano responde com um sôco de direita, porém falha. Marciano procura levar Walcott às cordas, porém não consegue. O campeão ataca com uma direita ligeira à cabeça de Marciano, antes de terminar o round. Marciano continua sangrando abundantemente do ferimento no lábio. (Round de Walcott).

9º ROUND

Apesar de haver se queixado ao seu «manager» de que não podia ver, Marciano iniciou êste round atacando furiosamente. Castigou Walcott com socos de direita e esquerda e levou-o mais uma vez às cordas. Atacou especialmente contra o corpo do campeão. Walcott esboçou uma reação com a direita sôbre a cabeça de Marciano, porém, todos os socos foram fracos. (Marciano venceu êste round).

10º ROUND

Marciano continua atacando violentamente e obriga Walcott a retroceder. Marciano fôrça o «traind» da peleja, acertando vários socos de esquerda e direita na bôca de Walcott. O campeão vai mais uma vez às cordas, porém revida com dois socos na cabeça de Marciano. Marciano retruca com socos no corpo de Walcott, levando-o às cordas. Ao terminar o round, Marciano acerta forte soco de direito na bôca de Walcott e um «uppercut» de direita. (Round de Marciano).

11º ROUND

Walcott reage neste round, acertando forte soco de esquerda no rosto de Marcian. Marciano responde com uma esquerda no ôlho ferido de Walcott. Walcott acerta uma direita no estômago de Marciano. Outra esquerda na cabeça e fêz Marciano estremecer. Um «gancho» de esquerda levou Marciano às cordas. Êste responde com uma direita que não atingiu Walcott.

12º ROUND

Os dois pugilistas iniciam êste round trocando violentos golpes. Walcott acerta forte esquerda no rosto de Marciano. Êste responde com uma tremenda direita na cabeça do campeão, que estremece. Walcott recupera-se e leva Marciano às cordas, com uma série de socos no corpo. Ao terminar o «round», Walcott acerta novamente o ôlho ferido de Marciano. (Êste round terminou empatado).

13º ROUND

Depois de ligeira troca de golpes, Marciano acerta violentíssimo «gancho» de esquerda no queixo de Walcott, derrubando-o. Walcott cai apoiado em um dos braços sôbre as cordas. Quando o juiz terminou de contar até dez, Walcott caiu definitivamente sôbre a lona. Walcott sofreu o nocaute aos 43 segundos dêste round.

REABRE AMANHÃ
Com a SUPER VENDA do 14º ANIVERSÁRIO
TREMENDAS REMARCAÇÕES no "STOCK"
e SALDOS do BALANÇO!
A ESCOLAR
R. CARIOCA. 66, 68, 72 a 76

Vão debater os problemas da lavoura

REPRESENTANTES DE FEDERAÇÕES RURAIS REUNIR-SE-ÃO EM CONGRESSO, NESTA CAPITAL

Problemas da lavoura e da pecuária nacionais vão ser discutidos na 1ª. Conferência Rural Brasileira, que se reunirá nesta capital, de 7 a 10 de outubro próximo, com a participação de delegados de federações rurais de quase totalidade dos Estados.

A Conferência realizar-se-á simultâneamente com a reunião do Conselho Superior da Confederação Rural Brasileira e vários assuntos relacionados com as atividades do campo — serão analizados no certame.

Questões de política agrária, como o Serviço Social Rural, terras e colonização, serão examinadas, ao mesmo tempo que se debaterá a necessidade de levar o seguro ao setor agro-pecuário. O tabelamento dos produtos agrícolas, tendo em vista o custo da produção, os preços mínimos e os financiamentos serão igualmente estudados pelos representantes rurais, bem como o crédito agrícola, transporte, armazéns e silos, cooperativismo, mecanização da lavoura, política de conservação do solo, irrigação, adubos e corretivos, além de outros assuntos gerais sôbre ensino agrícola, tratados comerciais, eletrificação rural, florestamento, reflorestamento, etc.

Os delegados elaborarão, ao final da Conferência, um manifesto da lavoura nacional, focalizando a importância das questões rurais em face do momento que atravessamos.

Perfurações de poços tubulares na Bahia e no Rio G. do Norte

O ministro da Viação aprovou os projetos e orçamentos para perfuração dos poços tubulares denominados «Sítio Novo», no município de Itaretama, no Rio Grande do Norte; e «Rosário», no município de Conceição do Coité, na Bahia e para aparelhamento do poço «Meu Rancho», no município de Touros, no Rio Grande do Norte.

Entregues ao Parlamento . . .

(Conclusão da 1.ª página)

bilização de nossa moeda, cuja desvalorização impossibilita a deflação tornando, contràriamente, cada vez mais aguda a inflação.

II — **Das proposições:**

Com base nessa rápida e sumária análise dos fatôres determinantes da situação atual, verdadeiramente calamitosa de nossa vida econômico-financeira, o que se reflete no momento progressivo do custo de vida, como decorrência da redução da oferta em face da reduzida produção e queda do poder aquisitivo pela desvalorização da nossa moeda, submetemos ao Congresso Nacional dos Servidores Públicos Federais, Autárquicos e Pessoal de Obras, as seguintes sugestões:

1º) **Do aumento da Produção Nacional em particular da produção agrícola.**

Consideramos de absoluta necessidade para a consecução dêsse objetivo:

a) A reforma de nosso sistema agrário com a desapropriação parcial dos grandes latifúndios não cultivados, situados nas bacias de irrigação dos rios e açudes, e dos marginais às rêdes ferroviárias e rodoviárias, com a distribuição das terras aos agricultores, sob a condição de torná-las produtivas, tranformando-se, dêsse modo, o sentido de bens de renda que em nosso país representam enormes áreas cultiváveis porém não trabalhadas dado a sua distribuição em grandes latifúndios, em bens de produção com a sua distribuição racional, nas bases apontadas.

b) Política agrária mais racional e prática com maior assistência técnica e crédito agrícola ao pequeno agricultor, adotando-se um plano que ofereça maiores facilidades não só quanto a concessão de empréstimos dêsse tipo como também quanto à modalidade de seu pagamento.

2º) **Da maior facilidade da circulação das riquezas entre os centros produtores e consumidores:**

Torna-se necessário:

a) o reaparelhamento de nossa rêde ferroviária e aumento de nossa marinha mercante; b) a ampliação e melhores condições de tráfego para a nossa rêde rodoviária com a aceleração da execução do plano rodoviário nacional; c) o reaparelhamento de nossos portos e melhoria de suas instalações

3º) **Do nosso comércio exterior e estabilização de nossa moeda:**

Medidas a serem tomadas:

a) Modificação da nossa orientação no que respeita ao comércio exterior de modo a que a troca de nossos produtos de exportação, tais como as matérias primas e os produtos agrícolas, — café, algodão, cacau, couros, etc., se faça preferencialmente por produtos estrangeiros que venham enriquecer a nossa economia, restringindo-se no mínimo possível a importação de produtos não econômicos.

b) Modificação da política financeira do govêrno que vem sendo orientada no sentido da baixa do câmbio e da queda do cruzeiro o que é feito no interêsse dos grandes exportadores que ligados a grandes bancos estrangeiros visam sempre a redução do valor ouro dos nossos produtos para forçar o desequilíbrio entre o que exportamos e o que recebemos de fora, determinando, com a desvalorização da moeda disso decorrente, a elevação do custo de vida e o agravamento da inflação.

Certo é que o govêrno central dada a sua orientação conservadora se oporá frontalmente à adoção das medidas aqui sugeridas. Daí a sugestão que nos permitimos fazer no sentido de que não nos aventuremos em empregar de maneira dispersiva os nossos esforços. Valendo-nos do princípio de que a união faz a fôrça unamos os nossos esforços, na luta pela estabilização e mesmo redução do custo de vida nos esforços de tôdas as agremiações já estruturadas e em funcionamento, quer se trate de sindicatos, de comissões pró aumento de salários, associações de classe etc, a fim de que, prestigiadas pelo carater nacional que venham a tomar, tais sugestões possam merecer a devida atenção de nossos legisladores. Essa união está perfeitamente justificada pelo fato de ser o objetivo visado: — a estabilização do custo de vida, de interêsse não só de uma determinada classe ou mesmo de um determinado grupo de classes e sim de tôda a sociedade, de todo o povo brasileiro.

Nesse sentido, propomos que o Congresso Nacional dos Servidores Públicos Federais, autárquicos e Pessoal de Obras se dirija às demais associações e agremiações existentes no Brasil solicitando-lhes o necessário apoio e mesmo a integração de tôdas elas no movimento de carater nacional pelo barateamento do custo de vida.

Fortaleza, 7 de setembro de 1952.

(a) Dáger de Sousa Serra».

MULHERES . . .

(Conclusão da 1.ª página)

está agora crescido e forte. E como a mãe atual o adora. Às vêzes a criança parece tanto com o pai adotivo que sou procurada pela espôsa para declarar se sei quem é realmente o pai.

LIDANDO COM A VIDA

Maria Ruth Junqueira trabalha dia e noite. Na sua sala ampla, clara e limpa ela vai dizendo:

— Nós estamos lidando com a vida, enquanto outros lidam com papéis. Para nós, não há burocracia; nosso trabalho é dar dignidade às mães e salvar as crianças dos asilos e orfanatos. Eu me bato infatigàvelmente pela modificação do Código de Menores, que favorece a mãe que abandona o filho para revê-lo depois.

— Quantas mães solteiras ficaram com o filho, pelo seu trabalho?

— Em 1951, setenta crianças foram abandonadas e entregues ao serviço de Colocação Familiar. Conseguimos manter no seio da própria família trinta e oito.

— Como nasceu o serviço?

— O dr. Flamarion Costa, que estêve em Curitiba e se impressionou com as crianças abandonadas, idealizou-o. A execução é minha.

A mocinha que trabalha como assistente de d. Ruth pediu-nos.

— Diga que ela é chamada «irmã de Papai Noel» e que é uma das pessoas mais queridas pelos casais sem filhos daqui e de outros Estados.

Maria Ruth Junqueira é uma paranaense que trabalha e luta noite e dia em benefício da criança. O serviço que ora realiza em Curitiba será realizado nos demais municípios do Paraná; gostarei que meus leitores não esqueçam seu nome. Ela é realmente a irmã de Papai Noel.

Dia 27, a posse da diretoria dos oficiais maquinistas da Marinha Mercante

A diretoria recém-eleita do Sindicato Nacional dos Oficiais de Máquinas da Marinha Mercante, tomará posse, no próximo dia 27, às 17 horas.

Compõem-na os srs. Linithes Isane Lopes dos Santos — presidente, Flirvaldo Correia dos Santos — secretário, Everaldo Américo Conceição — tesoureiro, e Rubens da Silva — procurador.

Comissão Beneficente: Demétrio dos Reis Carvalho, Leonardo Sena Monteiro, Raimundo Martins Duarte.

Conselho Fiscal: Clóvis Nunes Carneiro, Francisco Roberval de Araújo e Manuel de Freitas Cardoso Júnior.

Avisos Fúnebres

AMÉLIA DA SILVA AMARAL

(1.º ANIVERSÁRIO)

✝ Amâncio da Silva Amaral, Waldemar da Silva Amaral, filhos, nora e neto, Oswaldo da Silva Amaral, espôsa, filhos e neto, José da Silva Amaral, espôsa e filhos, Amâncio da Silva Amaral Júnior e espôsa, e Astrogildo da Silva Amaral, convidam os demais parentes e amigos para assistirem à missa do 1.º aniversário de falecimento de sua saudosa espôsa, mãe, sogra, avó e bisavó, a realizar-se, amanhã, dia 25, na igreja de São Luís Gonzaga, em Madureira, às 8 horas. Confessam-se extremamente gratos a quantos comparecerem a êsse ato de piedade cristã.

Exposição Nacional Canina

Comemorando o seu trigésimo aniversário de fundação, o Brasil Kennel Clube realizará na sede da Sociedade Hípica Brasileira, a 36ª. Exposição Nacional Canina, devendo reunir nesse desfile cêrca de 300 exemplares, entre os quais 22 campeões. Além de cães de criação nacional, serão apresentados exemplares importados do exterior, figurando entre êstes o famoso cachorro «Arno», o vencedor dos boxers juniors da última exposição de Berlim, considerado como um dos melhores boxers produzidos na Alemanha no após guerra. Êsse cão mereceu uma oferta de 80.000 francos em Paris, quando de sua passagem pela capital francesa na sua viagem para o Brasil.

Será reexaminada a sobretaxa de 15%

O sr. James Foley, «chairman», da Conferência de Cargas do Rio da Prata, telegrafou ao engenheiro Renato Feio, administrador da Estrada de Ferro Santos a Jundiaí, comunicando-lhe ter convocado uma reunião da Conferência, em Nova York, para em face das informações prestadas por aquela Estrada sôbre a regularização dos transportes entre o pôrto e o planalto e da entrada em serviço de ambas as linhas do Oleoduto Santos a São Paulo, reexaminar a questão da sobretaxa de 15% que ainda está sendo cobrada para os embarques destinados a Santos.

Dr. Pedro Ernesto Baptista

✝ A família, as Sociedades Beneficentes dos Empregados Municipais e Amigos do DR. PEDRO ERNESTO BAPTISTA, mandam celebrar missa em intenção à alma do ex-Prefeito desta capital, amanhã, quinta-feira, dia 25 do corrente, às 9h30m, no altar-mor da igreja de São Francisco de Paula; data que lembra o seu natalício, convidando para êsse ato o comparecimento de todos que veneram a sua memória. O busto do DR. PEDRO ERNESTO BAPTISTA, recentemente colocado no Edifício da Câmara Municipal, será devidamente ornamentado com prévia licença do digno sr. Presidente.

DR. OCTAVIANO DE MENEZES BASTOS

✝ A "Devoção Nª Sª de Nazareth" da matriz de São Francisco Xavier do Engenho Velho, convida os parentes amigos do saudoso dr. Octaviano Bastos para assistirem à missa, em intenção de sua bonissima alma, que será celebrada pelo Revdmº Monsenhor Dr. Francisco Mac-Dowell no altar da Virgem de Nazareth amanhã, dia 25 do corrente, às 9 horas, agradecendo antecipadamente o comparecimento a êsse ato de fé.

João Pierre de Carvalho

(MISSA DE 7º DIA)

✝ Josepha Marques de Carvalho, filhos, genro, nora e neta agradecem as manifestações de pesar recebidas por ocasião do falecimento de seu espôso, pai, sogro e avô, convidando os parentes e amigos para assistirem à missa de sétimo dia, que, em sufrágio de sua alma mandam celebrar, sexta-feira, dia 26, às 9 horas, no altar-mor da matriz de Nossa Senhora de Lourdes, à Av. 28 de Setembro, 200 — Vila Isabel.

Vicencia de Oliveira Falcão

(MISSA DE 7º DIA)

✝ **Ruht de Arruda Falcão e filha, Armando de Arruda Falcão, senhora e filhos, Grinaldo Marinho Falcão, senhora e filhos (ausentes), José Marco e senhora convidam os parentes e amigos para assistirem à missa que, por alma de sua mãe, sogra e avó VICENCIA DE OLIVEIRA FALCÃO, mandam celebrar, amanhã, quinta-feira, dia 25, às 8h30m, na Igreja de Nossa Senhora do Carmo (do largo da Lapa).**

ISABEL HOR-MEYLL

(MISSA DE 7º DIA)

✝ Eurydice Hor-Meyll Pariati, Haydéa Hor-Meyll, Fernando Pilar e senhora agradecem profundamente sensibilizados as manifestações de pesar recebidas por ocasião do falecimento de sua querida e saudosa mãe e avó ISABEL HOR-MEYLL (Isabelinha), e convidam os parentes e amigos para a missa que mandam celebrar pelo repouso de sua bonissima alma, no altar-mor da Igreja de N. S. do Rosário (rua Uruguaiana), amanhã, quinta-feira, dia 25, às 10h30m, antecipando seus agradecimentos a todos que comparecerem a êsse ato de religiosa caridade.

PROFESSOR ARLINDO SODOMA DA FONSECA

(MISSA DE 7º DIA)

✝ Maria Huet de Bacellar da Silva Fonseca e filhos, Olga da Fonseca Dória, Eduardo Guedes Teixeira, senhora e filho, Olinda Sodoma da Fonseca, Alcyon da Fonseca Dória, senhora e filha, viúva Arnaldo Sodoma da Fonseca, Aécio Arnaldo Sodoma da Fonseca, senhora e filhos, Julieta Huet de Bacellar da Silva, Salustiano Huet de Bacellar da Silva, senhora e filhos, agradecem, profundamente sensibilizados, as manifestações de pesar recebidas por ocasião do falecimento de seu inesquecível espôso, pai, irmão, cunhado e tio ARLINDO SODOMA DA FONSECA, e convidam os demais parentes e amigos para a missa de 7º dia, que será celebrada amanhã, quinta-feira, dia 25, às 10h30m, no altar-mor da Igreja de São Francisco de Paula.

BERNARDINA DE LUCCA

(1º ANIVERSÁRIO)

✝ Sua família convida seus parentes e amigos para assistirem à missa que, pela bonissima alma de sua sempre lembra da DINA, manda celebrar amanhã, quinta-feira, dia 25, às 8 horas, na Matri de N. S. da Luz (Rocha). Desde já agradece

Mais baratas as casas dos Institutos

Associados do IAPC e do IAPETC os mais beneficiados com a portaria de redução dos alugueres — Os bancários e os industriários apenas beneficiados nas futuras locações — Quanto aos marítimos, o respectivo Instituto tem número muito pequeno de imóveis alugados

Fruto de uma sugestão do sr. La Roque de Almeida ao ministro do Trabalho — Será fixado o aluguel anual em 5% do valor de custo do imóvel — Em compensação, os juros dos empréstimos imobiliários subirão para 12% — Declarações dos presidentes dos vários institutos

Reportagem de POTYGUAR DYMACAU

QUANDO foi dada publicidade à recomendação da Presidência da República no sentido de os Institutos de Aposentadoria e Pensões reduzirem a taxa de rentabilidade dos imóveis alugados aos respectivos associados, criou-se no seio da massa trabalhadora a impressão fagueira de que todos os alugueres iriam ser reduzidos.

Todavia, tal não vai acontecer porque nem todos os Institutos tinham, como o dos Comerciários, uma taxa mínima, fixada em Regulamento, de 6%.

Foi justamente o presidente dessa autarquia quem pensou no assunto e sugeriu ao ministro do Trabalho as medidas compensatórias, como seja a elevação da taxa de aplicação nas inversões para não associados.

Já agora todos os presidentes de institutos dizem que «realmente eram elevados os alugueres cobrados».

Daremos, a seguir, a palavra de cada um dos presidentes dos cinco grandes institutos, especialmente no tocante à redução das taxas, e assim o leitor verificará que uma providência que podia ser tomada há muito tempo sòmente agora foi posta em prática, como aliás já tínhamos comentado na edição de 13 do corrente.

I. A. DOS COMERCIÁRIOS

O sr. Henrique La Roque de Almeida foi quem fêz a sugestão ao sr. Segadas Viana, ministro do Trabalho, que, preferiu levá-la no «faça-se» do presidente da República. O presidente dos Comerciários sabia que os cálculos dos imóveis do patrimônio do I.A.P.C. comportavam essa redução e não a fazia porque o regulamento do seu Instituto não lhe permitia. Fêz a sugestão e indicou a medida da elevação compensatória, e agora está preparando o cumprimento da ordem que êle obteve lhe dessem.

A ORDEM DE SERVIÇO

Prontamente o sr. La Roque de Almeida expediu uma «ordem de serviço» determinando as providências cabíveis, não deixando, no entanto, de fazer considerações que equivalem a um lembrete aos veteranos da previdência social, partido de um administrador que há pouco comemorou seu primeiro ano de gestão. São os seguintes os dizeres da «ordem de serviço»:

«Na construção dos seus conjuntos residenciais, as instituições de previdência social têm em vista, antes de tudo, a finalidade social de assegurar moradia higiênica e barata aos segurados, para cujo amparo foram criadas, como acentuou, em recente despacho, o sr. presidente da República.

Dentro dessa orientação, recomendou s. exa., no mesmo despacho, que se estudasse a possibilidade de redução a uma base mínima, estritamente necessária a remunerar o capital realmente empregado, dos aluguéis dos imóveis locados pelos I.A.P. aos próprios segurados.

Atendendo a essa recomendação, determino que passe a ser calculada na base de 5%, sôbre o valor histórico do imóvel a taxa de rentabilidade das residências adquiridas ou construídas para locação, com finalidade social, aos segurados do Instituto, mantidas, todavia, as bases atuais para os edifícios destinados à renda, e submetido o presente ato à homologação do sr. ministro do Trabalho, Indústria e Comércio.

A fim de compensar essa redução, e ainda de acôrdo com a recomendação do sr. presidente da República, observe-se, na elaboração dos planos de aplicação das reservas, o aumento até 12% nos juros para financiamentos de empreendimentos imobiliários de responsabilidade de não segurados, submetendo-se ao Egrégio Conselho Fiscal, com a proposta de fixação nessa nova base, os processos relativos a empréstimos ainda não concedidos, devendo o Serviço de Estatística e Atuária fazer os respectivos cálculos».

ALUGUERES QUE SERÃO REDUZIDOS

O sr. La Roque de Almeida — façamos-lhe justiça — apesar de seu pouco tempo de presidência vem-se conduzindo de maneira satisfatória e sua sugestão representa uma injeção de óleo canforado para a descrença popular que dia a dia se acentua. Vai dar um pouquinho de contentamento a uma parcela da grande massa de descontentes, porque vai proporcionar a redução nos alugueres dos moradores nos seguintes conjuntos residenciais:

Conjunto de Campo Grande, de 22 apartamentos, com alugueres que variam de 700 a 1.000 cruzeiros (taxa de rentabilidade era de 7,7%) deverão ser reduzidos de 200 a 300 cruzeiros.

Já o Conjunto de Cachambi, calculado a taxa de 6%, com 1.054 apartamentos, a redução será menor não chegando a 150 cruzeiros nos mais baratos e um pouco acima de 150 cruzeiros, nos mais caros.

No Conjunto do Irajá, terão redução de 100 cruzeiros aproximadamente, as casas geminadas e cêrca de 130 as casas isoladas, ao todo 911, já entregues ao público. Restam ainda 1.156 apartamentos não locados, cujos alugueres serão fixados à nova taxa.

O Conjunto de Del Castilho, de 143 casas e 880 apartamentos; o de Bangu, de 175 casas; o de Realengo, de 200 casas; o de Quintino, de 496 apartamentos; o do Rocha, de 79 casas; o do Méier, de 59 apartamentos; o de Ramos, de 68 casas (aluguel Cr$ 215,00) e 16 apartamentos; o do Grajaú, de 36 apartamentos (aluguel Cr$ ... 350,00); o de Coelho Neto, de 186 apartamentos e 687 casas e até o de Piedade, de apenas 12 casas, todos êles terão os alugueres reduzidos, em sua quase totalidade de um sexto do atual.

NÃO SERÃO BENEFICIADOS

O único conjunto residencial do I.A.P.C. que não será atingido com as providências do sr. de La Roque de Almeida é o de Olaria. Mas também os moradores dos 484 apartamentos já pagam sòmente Cr$ 185,00, e êsse aluguel corresponde exatamente à taxa de 5%. Explicou-nos o presidente do Instituto que essa taxa mais baixa fugia ao normal estabelecido, e que os cálculos eram anteriores à sua gestão, não lhe interessando apurar a razão da exceção, que agora se tornou regra.

Também os conjuntos de Voluntários da Pátria, o Edifício São Clemente, que se destinam à renda, não terão seus alugueres reduzidos. Até, pelo contrário, nos casos de vacância serão alugados aos preços atuais.

I.A P. BANCÁRIOS

Já com os bancários apenas os conjuntos construídos e ainda não alugados terão alugueres fixados na nova taxa. Quanto ao mais, nenhuma redução, mesmo porque os atuais foram calculados à baixa percentagem e não permitem rebaixamento. O conjunto residencial de Cavalcanti por exemplo dá 2%, e a máxima calculada é de 5.20%.

FALA O PRESIDENTE

O sr. Túlio de Alencar, presidente da autarquia de previdência dos bancários, declarou o seguinte:

«O presidente do Instituto dos Bancários, tão logo teve conhecimento do despacho do excelentíssimo senhor presidente da República, que determinava revisão dos aluguéis dos imóveis de propriedade do Instituto, para reajustá-los à taxa de 5% ao ano, providenciou o estudo do assunto.

Como resultado, foi apurado que a rentabilidade média dos Conjuntos Residenciais do IAPB alcança cêrca de 5,2% em relação ao valor histórico dos imóveis e 4,1% se considerado o seu valor atual.

A tendência natural dessa rentabilidade é para diminuir ano a ano, pois as sucessivas Leis do Inquilinato não permitem majoração dos aluguéis, ao passo que as despesas com pessoal, material, conservação, etc., crescem sempre, pelo aumento de ordenados e de preços dos materiais.

Nas novas locações, está o IAPB observando rigorosamente a recomendação em causa, havendo já sido calculados os aluguéis das casas do Conjunto Residencial do Jardim Duas Praias, Ilha do Governador, na base de 5% do custo, aí acrescidas apenas as quotas para, pagamento de taxas e seguros.

E' oportuno salientar que os Conjuntos que não têm serviços comuns estão sendo alienados pelo Instituto aos seus associados-locatários, tal como ocorre com os de Recife, Fortaleza, Niterói, Belo Horizonte, Curitiba e Pôrto Alegre».

I.A.P. INDUSTRIÁRIOS

Idêntica à dos bancários, a sorte dos trabalhadores na indústria. Não terão abatimentos nos alugueres pagos, pois a média de rentabilidade dos imóveis alugados pelo IAPI é, no Rio de Janeiro, de 2,5%, não havendo possibilidade absolutamente alguma de redução.

Esclareceu o sr. Afonso César que os preços fixados pelo instituto que dirige são os menores possíveis, convindo salientar que tem grandes despesas com a administração dos conjuntos, despesas essas que variam na proporção do número de unidades, sem levar em conta os extraordinários com a realização de obras que cumpriam ser executadas pelos poderes públicos e que, se não custeadas pelo Instituto, ficam por fazer.

Sôbre a portaria presidencial, declarou:

«Sôbre o recente despacho do presidente Vargas, determinando medidas para a redução do aluguel das moradias destinadas aos associados dos Institutos e Caixas e outras providências úteis à solução do angustioso problema do teto do trabalhador, desejo salientar que veio ao encontro de estudos e planos que a atual presidência do IAPI vinha ultimando e que já estão sendo levados ao terreno prático.

Realmente, é indiscutível a necessidade da redução dos aluguéis das construções de finalidade social, pois frequentemente apresentam-se inacessíveis à grande massa dos trabalhadores.

Êsse objetivo será alcançado obedecendo-se, na construção dos novos conjuntos residenciais, a condições bem mais favoráveis, tais como taxa mínima de rentabilidade, rigorosa economia administrativa e unidades de menor área.

Ainda recentemente, reduzimos os aluguéis nos conjuntos construídos pelo Instituto em Novo Hamburgo, no Rio Grande do Sul e em Belém do Pará, os quais permaneciam desalugados em face do valor locativo fixado, superior à capacidade financeira do associado.

A baixa rentabilidade a que aludi, será compensada no IAPI com a cobrança de juros de 12% nas aplicações de renda, o que permitirá que taxas mínimas aliviem os encargos dos trabalhadores que venham a se beneficiar das inversões de caráter social.

Também em obediência ao programa traçado pelo presidente Vargas, o IAPI tenciona construir conjuntos residenciais e vilas operárias com unidades destinadas à venda aos associados, mediante prestações módicas».

I.A.P. DOS MARÍTIMOS

O Instituto dos Marítimos é mais modesto nas suas pretensões e tem outros problemas que parecem mais importantes. O número de imóveis alugados é pequeno e a política adotada é de construir para vender ao associado. E, pelas declarações de seu presidente, verifica-se que já lhe ocorrera pedir redução da taxa que deveria ser bem elevada. Disse-nos o sr. Amancio Palmeira:

— O Instituto dos Marítimos, há tempos, apresentou ao Ministério do Trabalho o plano de redução dos aluguéis à taxa de 6% (seis por cento).

Agora com a determinação do exmo. sr. presidente da República, de reduzir a taxa de 6% para 5%, serão feitos novos cálculos e reduzidos os aluguéis nessa base. E' de se pôr em evidência que o número de casas sob o sistema de locação do I.A.P. dos Marítimos é muito reduzido, pouco mais de 30 casas no Distrito Federal e 80 no Ceará, e que essas locações eram relativamente baixas.

O aluguel, no Rio, oscilava em tôrno de Cr$ 200,00 para um grupo e Cr$ 900,00 para outro. Êste de Cr$ 900,00 está localizado no Méier e será dentro de pouco vendido aos próprios moradores, não havendo, portanto, em que aplicar a portaria, pois desapareceram as locações.

O Instituto dos Marítimos, em virtude de sua legislação, não faz financiamentos para terceiros, de onde poderia tirar os juros compensadores para a locação na taxa de 5%. Pode-se dizer que tôdas as casas construídas pelo IAPM são de propriedade dos seus segurados ou estão sob promessa de venda.

O Instituto dos Marítimos até hoje, com exceção de um pequeno edifício de apartamentos construído na Tijuca, não tem nenhum edifício dos chamados luxuosos, construídos para seus associados ou para venda ou locação a terceiros.

I.A.P. EMPREGADOS EM TRANSPORTES E CARGAS

Foi das autarquias visitadas a que nos pareceu mais complexa, dada a diversidade de atividades profissionais de que é entidade de previdência. São estivadores, são chauffeurs, é o pessoal da «resistência», são motoristas de táxi.

O sr. Cecilio Marques, seu presidente, foi o primeiro a confessar as dificuldades que tem encontrado, a desorganização que já vem de longe, pois nem mesmo regimento interno possui a autarquia. Todavia, declarou que, tão logo recebeu as instruções do despacho presidencial, recomendou aos setores competentes do IAPETC a feitura de novos cálculos para providenciar a redução dos alugueres.

ALUGUERES QUE SERÃO REDUZIDOS

Deu-nos a relação dos imóveis alugados no Rio, cujos alugueres serão reduzidos, a saber: rua Prudente de Morais, 1.120 — 22 apartamentos; rua Marechal Cantuária, 182 — 13 apartamentos; rua Gratidão, 98-100 — 22 casas; rua Santana, 124 — 132 apartamentos; rua Maria Antônia, 157-159 — 20 apartamentos; Conjunto Residencial de Ramos — 260 apartamentos e 10 casas; Vila Valdemar Falcão — 125 casas; Vila Pan Americana — 168 apartamentos; Vila dos Estivadores — 35 casas; Vila 10 de Novembro — 44 casas, e Vila Barão de Mauá — 100 casas.

Apenas os imóveis da rua Duvivier, 78-80, e da rua Benjamim Constant, 12, não terão alterados os seus alugueres.

QUANDO SERÃO EXTRAÍDOS OS NOVOS RECIBOS

Não sòmente no Instituto dos Comerciários, como no IAPETC, os recibos dos novos alugueres não serão desde já apresentados, pois sendo muito grande o número de contratos de locação, terão que ser revistos um a um, e fixado cada novo pagamento. E como o despacho presidencial não fixou data para a cobrança, vai ficar na dependência de cada instituto, na presteza de seus serviços apontarem os novos recibos.

NOS ESTADOS

Embora tenhamos focalizado apenas os conjuntos residenciais do Rio de Janeiro, também nos Estados haverá redução nos alugueres, pois a medida não se restringiu ao Distrito Federal. Conjuntos residenciais do IAPETC em Salvador, Rio Grande do Sul, no Pará no Rio Grande do Norte e em Pernambuco serão beneficiados. Quanto aos comerciários sòmente os de Pernambuco (Casa Amarela) serão atingidos.

SO-MO
VEM AÍ!

NOTÍCIAS DA PREFEITURA

Nomeado interinamente o secretário geral de Finanças

Recaiu a escolha no engenheiro Luiz Alfredo de Sousa Rangel — Atos do prefeito — Despachos do prefeito — Atos e despachos nas Secretarias Gerais de Administração, do Interior, de Saúde, de Educação, de Finanças e no Montepio dos Empregados Municipais

O prefeito assinou decreto nomeando, interinamente, para exercer o cargo em comissão, de secretário geral de Finanças, o engenheiro Luís Alfredo de Sousa Rangel.

ATOS DO PREFEITO

O prefeito assinou os seguintes decretos: nomeando, interinamente, para o cargo de dentista, Spencer Luís Mendes; Murilo Côrtes Drumond, para o cargo de técnico de laboratório, na vaga de Spencer Luís Mendes; prorrogando à disposição do gabinete dos servidores Stanlei Basri e Dulce G. Sampaio de Lacerda; efetivando Antônio Morgado; readmitindo Maria Elisa Reis Barrelos, no cargo de professor; nomeando, para o cargo de trabalhador, Alfredo Nunes; para o cargo em comissão, de chefe de Distrito, do Departamento de Águas, o engenheiro Altivo Lara; para o cargo de chefe de Serviço de Reeducação, do Departamento de Assistência Social, Gilvan Severino de Melo Tôrres; jubilando os professôres primários Haidée Barreto de Assunção, Arlinda Mendes Ribas, Emília Correia Nascimento, Júlia Tavares, Maria Dulce Guimarães, Ivone de Barros Pereira, Carlindo Rangel de Vasconcelos; aposentando Severino José Leal; José Lopes Paula, Roberto Faria, João Lourenço de Carvalho, José Barra, José G. da Silva, Júlio H. Pacheco, Secundino Valença, Antônio M. Mendes, Eduardo G. Barreiros, Manuel Queirós de Sousa, José Luís Marmelo, Paulo Silva, Joaquim Augusto Ramos; exonerando, a pedido, Neide Fonseca Barreiros, do cargo de bibliotecário interino; Ailton José de Oliveira, do cargo em comissão de chefe do Serviço de Reeducação de Assistência Soial; aposentando Pedro Faria Vieira, concedendo a Lídia Mendes Fedill, a pensão de Cr$ 873,30 mensais.

DESPACHOS DO PREFEITO

Na Secretaria de Administração: — Genival Soares Londres — Homologo o afastamento; Emílio Soares de Oliveira — Autorizo; Elza Nascimento Machado, José Paulino dos Santos, Otávio Calixto, Juvenal Pereira da Silva, Alice de Castro Pinheiro, Euth Elkinder, Djalma Lopes Guimarães e Luciano Faria Coelho — Indeferido.

DEPARTAMENTO DO PESSOAL

Atos do diretor: — Designando Haroldo de Azurem Furtado e Heitor Costa, para efetuar buscas necessárias a localização do processo 1.024.990.

Despachos: — Euclides Gomes de Assunção, Herotildes Matos, Hilda Amaral Ferrante, João Justino Sardinha Pontes, Osvaldo José Pacheco, Antônio Marques de Oliveira, Pedro Cruz, José Pontes Correia e Alcides Jorge da Rocha — Deferido quanto ao direito a licença-prêmio; Henrique Antunes Brum — Pague-se; Raimundo Gonçalves Siqueira — Indeferido; Aurora Roque Pires — Pague-se; Maria Isabel de Sousa Costa — Indeferido: Olga Maria Macedo de Lima — Deferido: Zeli Figueiredo, Davidio Antônio, Zeli Figueiredo Menden — Autorizo o afastamento.

Secretaria Geral do Interior e Segurança

Atos do secretário: — Designando João de Abreu, para o Departamento de Fiscalização: Nilo Vaz da Silva, para a Polícia de Vigilância; Revogando a Portaria 133, de 20|3|52.

Despachos: — Benjamim Dornelles Vargas — Aprovo; Luís A. Lins — Cancele-se o auto; Camilo Nunes Sedeu, G. Vilaça — Cancele-se os autos. Associação Brasileira de Rádio — Sim; Pedro Antelo Calvo — Revalido o despacho Eduardo A. Pimenta — Cancele-se o auto; Centro Espírita Amar a Jesus — Relevo a multa; José Régis Vieira — Revalido o despacho; Justino Jota Vieira — Revalido o despacho, Pedrilho Gonçalves dos Santos — Relêvo as 2 multas; José Alves Soares — Cancele-se os autos; Álvaro Lomelino de Carvalho — Cancele-se os autos; Virgínia Ribeiro Imbroinisi — Autorizo ao DFS realizar concorrência pública; A Pequena Cruzada de Santa Teresinha do Menino Jesus — Deferido; Fornecedora de Bebidas e Produtos Pernambucanos — Mantenho o despacho do DFS; Hélio Souto Mariath — Deferido.

Secretaria Geral de Saúde e Assistência

Atos do secretário. — Designando Aldenor de Azevedo Mendonça, para responsável pelo núcleo 1.613; Alice Pinto Xavier, para o Departamento de Higiene; Maria de Lourdes Nascimento, para o Departamento de Assistência Hospitalar; Jorge Gonçalves Capela, para a Comissão de Aquisição de Material; Marco Antônio de Guadalupe, para o Departamento de Obras e Instalações; Aldenor de Azevedo Mendonça, para responder pelo Arquivo Geral.

DEPARTAMENTO DE ASSISTÊNCIA HOSPITALAR

Atos do diretor: — Designando José de Almeida Correia, para responder pelo expediente do H. G. P. II, durante o impedimento do titular; Maria José de Araújo, para o H. G. C. Chagas; Maria Amélia de Rezende, para o H. P. Ernesto; Bernardo Silva Araújo, para o H. G. G. Vargas. Eleda Moreira Ferreira, para o S. A. Rural.

Secretaria Geral de Educação e Cultura

Atos do secretário interino: — Designando Celina Vieira Machado da Cunha, para a escola 16-10; Cenira de Carvalho Correia, para a escola 6-10; Elita Pinto Seidel, para a escola ER-19; Maria Aparecida Marques, para a escola 21-11; Nilce Silveira Nascimento, para a escola 10-7; Nilza Ferreira Dias Rotiei, para a sede do 7º DE; Maria Sales da Silva Silveira, para a escola 15-9; Araci Franco Sangineto, para a escola 12-10; Cléia Rezende de Figueiredo, para a escola ... 9-10; Eli da Costa Oliveira, para a escola 2-13; Alvaro Domingues, para a escola 7-15; Benedita Ramos de Castro, para a escola 15-15.

Secretaria Geral de Finanças

Despachos do secretário — Elelvina Lins de Albuquerque — Restitua-se; João Pedreira Filho — Autorizo; Ademar Figueiredo Sá Rêgo — Autorizo; Zulmara dos Santos Teixeira — Autorizo; Luís Carlos de Araújo Pereira — Reforme o despacho de fls. 23.

DEPARTAMENTO DA RENDA MERCANTIL

Atos do diretor — Designando Carmem Rodrigues, para o gabinete do diretor; José de Medeiros Cunha, para o 2-RM; Valdomiro José Costa, para o 2-RM; Dagmar Coutinho de Mendonça, para o 3-RM; Nicodemos Augusto de Sousa, para o 2-RM; Eduardo Joppert Martins, para responsável pelo núcleo 1.545.

Despachos do diretor — Calçado Gato Ltda., Padaria Liberdade Ltda., Hotel Riviera S. A., C. Brasil, Emprêsa de Engenharia Celf Ltda., Eskenazi & Nigri, Cassiano Ferreira, Álvaro Nunes Perdigão, A. G. Ferrão, Distribuidora de Materiais de Construções Ltda., J. Correia Martins & Cia. Ltda. — Ficam as firmas acima proibidas de adquirir estampilhas do Impôsto de Vendas e consignações e efetuar pagamento por verba dêsse tributo, de acôrdo com o disposto no art. 25 da lei 687, de 29|12|51.

MONTEPIO DOS EMPREGADOS MUNICIPAIS

DESPACHOS DO DIRETOR

Maria Galomar Jardim — «Autorizo».

DESPACHOS DO DIRETOR DO MONTEPIO DOS EMPREGADOS MUNICIPAIS

Raul d Sousa e Silva, Moacir José de Oliveira, Armando Eduardo — «Deferida a habilitação à pensão».

DESPACHOS DO CHEFE DA CARTEIRA DE PENSÕES E AUXÍLIOS (M-41)

Calixto de Oliveira, Francisco Losso Neto, Hernani Marcolino Leite, Otacílio Silva, Fernando Domingues Fernandes, Herbert da Silva Sá Antunes, Délia do Vale Videira — «Compareça, urgente».

EMPRÉSTIMOS

Será efetuado hoje, das 8h15m às 16 horas, o pagamento das seguintes propostas de empréstimos:

COMUNS EFETIVOS — CÓDIGO 21
— PROPOSTAS — 5443 — 5444 —
5445 — 5446 — 5447 — 5449 —
5450 — 5451 — 5452 — 5453 —
5454 — 5456 — 5457 — 5458 —
5459 — 5460 — 5461 — 5464 —
5465 — 5467 — 5468 — 5470 —
5471 — 5473 — 5475 — 5476 —
5477 — 5478 — 5482 — 5484 —
5485 — 5486 — 5487 — 5488 —
5489 — 5490 — 5491 — 5492 —
5494 — 5495 — 5496 — 5497 —
5499 — 5502

COMUNS EXTRANUMERÁRIOS —
CÓDIGO — 22 — PROPOSTAS —
3171 — 3172 — 3173 — 3174 —
3175 — 3176 — 3177 — 3178
EMERGÊNCIAS — MATRÍCULAS —
230 — 3109 — 5993 — 15724 —
15316 — 20928 — 22689 — 22800 —
23090 — 24917 — 26571 — 27741 —
33316 — 37921 — 39963 — 43604 —
48782 — 48841 — 54689 — 55510 —
55368 — 58155 — 67592 — 72908 —
99187 — 99390

CASAMENTO — MATRÍCULA —
60335

O pagamento das propostas anunciadas neste mês e não procuradas até a presente data, far-se-á às quintas-feiras.

CENTRO DOS OFICIAIS ADMINISTRATIVOS DA PREFEITURA

NOVOS ENDEREÇOS — A Secretaria solicita aos associados Alzira Costa R. Paranhos — Germano Arantes Landsmam — Severo Gargaglione — Francisco Gomes — Estela Janot de Matos — Nélson Camilo Barbosa — Nícia de Faria Castro Loendes — Haidée Vilela Merhi — João Rodrigues da Silveira — Artur Zenobio da Costa — Artur Orlando da Silva Pinto — Altair B. Lôbo — Lourival Costa — Nadir de Barros Pfefferkorf — Aluísio de C. Ferreira — Ubaldo Oliveira Soares — Araci de Albuquerque Maranhão — Ernani Barbosa Rodrigues — José Novais — José Mendes Tavares Filho — Odo de Cavalcanti Melo — Délia Cavalcanti de Alvarenga — Irene Freitas Cardoso — Ita França de Sousa — Antônio Gonçalves Ribeiro Júnior — Maria Regina Pôrto Carrero de M. Medina — José Alberto de Melo — Jacira de Andrade Campelo — Francisco Pereira de Sousa — Heloísa da Silva Marques, que comuniquem, pelo telefone 22-4605, de 14 às 19 horas, os seus novos endereços, a fim de não haver interrupção na correspondência expedida.

ASSOCIAÇÃO BENEFICENTE DOS EMPREGADOS DO DEPARTAMENTO MUNICIPAL DE ASSISTÊNCIA PÚBLICA

Da Secretaria dessa sociedade pedem-nos a seguinte publicação: «São convidados os associados quites, a se reunirem no próximo dia 25 (quinta-feira), às 18 horas, na sede social, à rua General Caldwell, 274, em Assembléia Geral, tendo como ordem do dia — Prestação de Contas, período de maio a agôsto de 1952 — Interêsses gerais. De acôrdo com os Estatutos no mesmo dia haverá segunda e última convocação com intervalo de trinta minutos, sendo que a última se realizará com qualquer número de sócios quites».

MÉDICOS DA P. D. F.

Solicitam-nos:

Pede-se aos médicos P. O. que exerceram a função antes de nomeados para o cargo de médico que compareçam hoje, quarta-feira, às 14 horas, na Câmara Municipal, a fim de acompanharem a vitação do projeto n. 844, que lhes garante o aumento quinquenal».

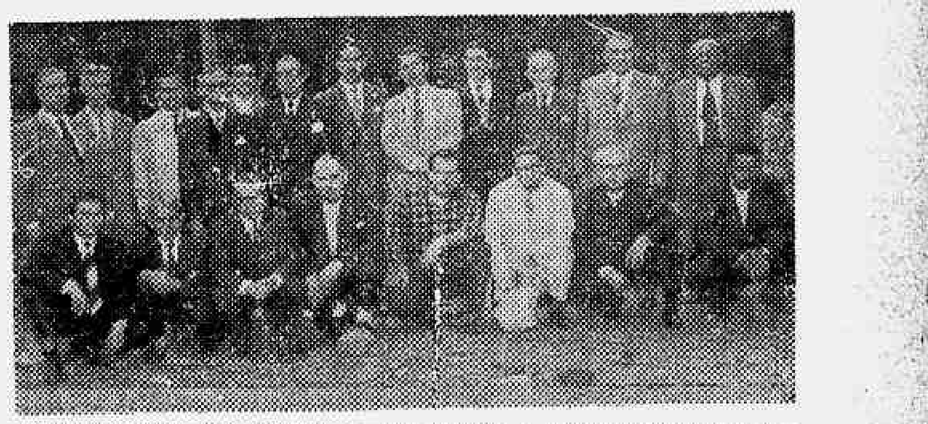

ABRIGO RITA DE CASSIA — Foi lançada a pedra fundamental do Abrigo Rita de Cassia, destinado a amparar crianças abandonadas, o qual se erguerá na rua Gastão Penalva, 31, com a ajuda de contribuições populares. Na fotografia, além do vereador Silvino Neto, que está patrocinando uma campanha em favor daquela instituição social, vêem-se o sr. Antônio Costa e demais diretores do Centro Rita de Cassia, componentes da comissão encarregada da realização da obra.

NOTÍCIAS DA AERONÁUTICA

TRANSFERÊNCIA DE OFICIAIS

Atos do ministro — Requerimentos despachados — Alteração de portaria — Recebidos pelo titular da pasta

O diretor geral do Pessoal transferiu, por necessidade do serviço, para as unidades e estabelecimentos abaixo os seguintes oficiais: para o Centro de Treinamento de Quadrimotores, o primeiro tenente aviador Pedro Leopoldo Nogueira da Gama da Base Aérea do Recife; para o Parque de Aeronáutica dos Afonsos, o segundo tenente intendente de Aeronáutica João Batista Vieira, da Base Aérea do Galeão; para o Hospital de Aeronáutica de Belém, os segundos tenentes intendentes de Aeronáutica Del Prete Sobral Morais, da Base Aérea de Belém e Darci Luís de Sousa Amaral, da D. I. da 1ª Zona Aérea; para a Base Aérea de Belém, o segundo tenente Intendente de Aeronáutica George Belham Jiquiriçá, do H. Aeronáutica de Belém; e para o Q. G. da 1ª Zona Aérea, o segundo tenente intendente de Aeronáutica Manuel Bonaparte Mendes da Silva, do H. Aer. de Belém.

ATOS DO MINISTRO

O min. assinou ato designando para ter exercício nas repartições abaixo, preenchendo claros existentes na respectiva lotação, os seguintes extranumerários-mensalistas da Tabela Única do Ministério da Aeronáutica: Diretoria de Rotas Aéreas — Controlador de Tráfego Aéreo Ref. 22 — Almir Gouveia da Rocha, João Magalhães de Carvalho, João Rodrigues, Leibnitz Nunes de Niemêier e Nei Monteiro de Barros; Técnico em Telecomunicações Ref. 27 — Edmundo Weip e George Erwy Holmes; Diretoria de Aeronáutica Civil — Fiscal de Aeropôrto Ref. 29 — Nei Floriano Faria Correia; Base Aérea de Pôrto Alegre — Dentista Ref. 24 — Alvaro de Faria Krause; Instituto de Seleção e Contrôle — Dentista Ref. 24 — José Benedito Ribeiro de Resende.

REQUERIMENTOS DESPACHADOS

O ministro despachou os seguintes requerimentos: Zulmira Rosali e Silva, mãe do segundo sargento Jorge Alves dos Santos, falecido em 3 de julho de 1945, solicitando gratificação de serviço aéreo a que teria feito jus o seu filho no primeiro semestre de 1946. «Indeferido, por falta de amparo legal»; Companhia Construtora de Guaratinguetá, solicitando sua inscrição como construtora de obras do Ministério da Aeronáutica. «Deferido, em face das informações»; Emprêsa de Transportes Aerovias Brasil S. A., solicitando arquivamento de seu requerimento, datado de 20 de julho, de 1951, «Deferido»; Coronel aviador Abelardo Servilio de Mesquita, solicitando inclusão no Quadro de Acesso a Brigadeiro do Ar em grau de recurso. «Deferido»; Eugênio José Muller, primeiro tenente especialista aviador, do Parque de Aeronáutica de São Paulo solicitando permissão para gozar suas férias regulamentares, relativas ao ano de 1951, na Itália, França, Suíça e Alemanha. «Concedo»; Suboficial Bianor Costa, solicitando que a sua transferência para a reserva, seja considerada no pôsto de segundo tenente. «Indeferido, por falta de amparo legal»; suboficial Nuno Fernandes dos Reis, solicitando transferência para a reserva remunerada. «Arquive-se, por desistência do interessado»; sargento Ari Gonzales Bianco, do Parque de Aeronáutica de São Paulo, solicitando permissão para gozar suas férias regulamentares, relativas ao ano de 1951. «Concedo».

ALTERAÇÃO DE PORTARIA

O titular da pasta assinou portaria resolvendo dar nova redação ao artigo 6º da portaria n. 245, de 21 de agôsto de 1952, que passará a figurar do seguinte modo: «Artigo 6º — De início, serão ativados os Serviços de Busca e Salvamento nas 1ª, 2ª, 3ª e 4ª Zonas Aéreas».

DESPACHO E AUDIÊNCIA

O ministro recebeu para despacho no seu gabinete, o major brigadeiro Ajalmar Vieira Mascarenhas, diretor geral de Ensino e o brigadeiro Epaminondas Gomes dos Santos, comandante da 3ª Zona Aérea.

Em audiência o titular da pasta recebeu, entre outras autoridades o major brigadeiro Armando de Sousa e Melo Arariboia, comandante da 4ª Zona Aérea; e sr. Pedro Vieira Sandes, presidente do Clube de Suboficiais e Sargentos da Aeronáutica, general Cândido Rondon e deputado Deodoro de Mendonça.

Sendo recebido pelo tenente coronel aviador Paulo Sobral, estêve no gabinete o coronel aviador engenheiro Nélson Freire Lavanere Vanderlei, comandante do Transporte Aéreo. Também estêve no gabinete o deputado Severino Mariz.

CLUBE DE AERONÁUTICA

O Departamento Recreativo do Clube de Aeronáutica promoverá, no próximo dia 27, a partir das 20h30m um «bingo dançante», dedicado aos associados. As danças serão abrilhantadas pela orquestra do maestro José Braz e os torneios de «bingo» prometem ser movimentado, de vez que serão sorteados valiosos prêmios.

Para os associados e convidados haverá um ônibus que partirá às 20h 30m, da esquina da rua Araújo Pôrto Alegre com avenida Rio Branco.

Notícias da Polícia Militar

Quaisquer pedidos de providências à Polícia Militar deverão ser dirigidos ao oficial de dia ao Q. G. pelos telefones: 22-1811 e 22-4034.

ECOS DA PARADA DO DIA 7 — ELOGIO

Em seu boletim de 22 do corrente, o coronel Montezuma, comandante da Polícia Militar, transcreveu, na íntegra, o ofício do general comandante da 2. M. I. e 1ª R. M., para que as referências constantes do mesmo o sejam, integralmente, nos assentamentos dos elementos da Corporação, que tomaram parte na «Parada de 7 de setembro», do teôr que se segue:

«I — Venho trazer-vos, como comandante geral das Fôrças que tomaram parte na parada de 7 de setembro — data máxima da nacionalidade — as mais sinceras e efusivas felicitações pelo modo impecável porque o Destacamento dessa tradicional e gloriosa Corporação, se apresentou, no dia acima mencionado, quer durante a revista passada pelo excelentíssimo senhor presidente da República, quer por ocasião do desfile. Justos foram, pois, os irrestritos aplausos que arrancaram à numerosa e seleta assistência.

II — Agradeço, também, ao capitão Newton Fernandes Dorna, que integrou o meu Estado Maior, o modo brilhante por que deu desempenho às suas funções».

APRESENTAÇÃO DE PRAÇA

Apresentou-se ao E. M., o cabo de esquadra, do 5º B. I., Ananias Gonçalves de Oliveira, que se achava à disposição do M. J. N. I., o qual reverteu ao serviço de sua unidade.

DESLIGAÇÃO DE AUXILIAR DE INSTRUTOR

Foi designado o 2º tenente José Jourdan Barros Reis para exercer, na D. I., as funções de auxiliar de instrutor, em substituição ao 1º tenente Guaraci de Lima Furtado, que passou a servir adido ao 7º B. I.

DESLIGAMENTO E ADIÇÃO DE OFICIAL

Foi desligado de adido à D. I., o capitão Antônio Fernandes Gurgel, que passou a servir adido ao E. M.

REPRESENTAÇÃO

Foi designado o tenente coronel Jorge de Carvalho Martins, para representar o comando geral da Corporação, às 15h 30m de ontem, na posse do general João Teles Vilas Boas, no cargo de diretor de Veterinária, na Diretoria de Veterinária — Palácio da Guerra.

Compete à assembléia do sindicato o assunto

A diretoria do Sindicato de Alfaiates e Costureiros do Rio de Janeiro expôs ao ministro do Trabalho um caso criado com a recusa, por parte do tesoureiro, em assinar cheque para a aquisição da sede própria.

O ministro declarou que o assunto é de competência da assembléia do Sindicato.

ASPIRADOR DE PO'
HOLANDÊS
Modêlo de luxo-Cromado
com 9 peças Cr$170,00
Por mês
SEM FIADOR
GELÂNDIA
ONDE TUDO É MAIS BARATO
AVENIDA RIO BRANCO, 25
TEL. 43-9155

Quem Disse Que Não Existem
FANTASMAS?

SAIBAM QUE ÊSTE MUNDO É MAIS MISTERIOSO DO QUE PENSAMOS

*

ESTARÁ A INGLATERRA SABOTANDO A UNIDADE EUROPÉIA ?

CONHEÇAM O QUE PENSAM MUITOS NORTE-AMERICANOS E SINTAM O DRAMÁTICO DILEMA DOS BRITÂNICOS.

*

SENHORA!

NÃO FAÇA DO SEU MARIDO UM SOLTEIRÃO DO VERÃO!

CONHEÇA COMO ÊLE SOFRE SOZINHO, ENQUANTO A SENHORA E OS FILHO VERANEIAM.

LENDO EU SEI TUDO
de SETEMBRO — nos JORNALEIROS

Poderá haver coisa mais desagradável do que passar noites inteiras em salas assim, com panos poeirentos cobrindo os móveis, numa casa vazia e silenciosa?

— inteiramente automática!
— prepara café em 5 minutos!
CAFETEIRA BRASILEIRA
MARCA FAMOSA HÁ MAIS DE 30 ANOS
NOVOS MODELOS A ÁLCOOL E ELÉTRICOS,
à venda nas boas casas de utilidades domésticas e artigos de eletricidade
PRODUTO DA
CAFETEIRA BRASILEIRA S. A.
RUA SÃO LUIZ GONZAGA, 88 - RIO DE JANEIRO - BRASIL

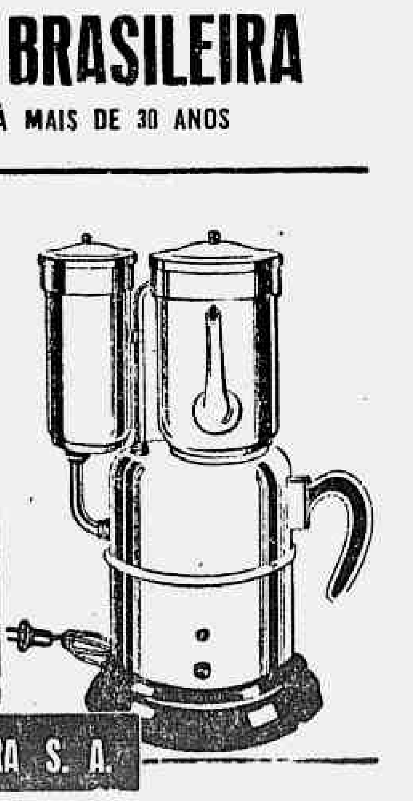

EM DEFESA DA HONRA

Foi noticiada como coisa séria e de efeitos imediatos uma campanha sistemática contra os D. Juan de calçada que infestam as ruas da cidade, dizendo pilhérias de mau gôsto, provocando incidentes desagradáveis, envolvendo senhoras e senhoritas e seus acompanhantes. Ao que parece, no entanto, a ação repressiva não passou das colunas dos jornais e da vontade do delegado de Costumes e Diversões, visto continuarem os famosos «pontos» habitados pela fauna antipática dos grosseirões e mal educados que os tornaram célebres. De quando em vez o centro dêsses «casanova» de meia tijela se desloca para outros logradouros e no noticiário policial surge logo um caso de desrespeito aos costumes e acinte aos foros de civilização que a cidade, a duras penas, procura manter. Foi o que aconteceu nos subúrbios, na rua Francisco Enes. De longa data, o comerciário Elcio Simões Vieira vinha assediando a sra. Vera Maurel Lopes com propostas menos honestas. Ontem os sussurros do audacioso se transformaram em arroubo e a senhora, para não se ver ultrajada, sacou de um revólver, atingindo seu perseguidor com um disparo. Ferido sem gravidade, o mal educado conquistador foi medicado no Hospital Getúlio Vargas, onde com o maior cinismo declarou que sua côrte já era antiga e que contava com tudo, menos com a bravura daquela que cortejava. Êste é um episódio sintomático do clima de abuso que impera por aí. A senhora repeliu o ultraje de maneira proibida pela lei. Certamente contra ela será movido um processo, que dará trabalho à Justiça e à acusada. Quanto ao indivíduo que provocou o incidente, por certo, uma vez curado dos ferimentos, vai se por de novo em campo, buscando outra vítima. De sua parte houve um crime que é previsto em nosso Código Penal, mas a contar com os precedentes não será processado...

Várias Ocorrências

Ganhava seis mil e quinhentos cruzeiros o "contínuo" do "Felipeta"

Controlado duas vezes por hora o movimento bancário do ex-tenente — Denunciada a existência de um grupo que aliciava empréstimos

Será interrogado, hoje, mais um preposto do falido — 445 credores habilitados até agora

Hezil Canongia, um jovem estudante de apenas 23 anos de idade, cursando, ainda, o primeiro ano de Física da Faculdade de Filosofia do Instituto La-Fayette, foi o preposto de Luís Felipe de Albuquerque Júnior ontem inquirido no Juízo da Décima-Quarta Vara Cível. A origem de sua amizade com o falido constituiu um dos novos e insignificantes detalhes apurados pela Justiça nessa série de interrogatórios a que estão sendo submetidos os auxiliares do falido. Ao contrário de Vieira Souto, Buisson, Lino Machado Filho e Haroldo Dik, Canongia não conheceu Albuquerque na Escola de Aeronáutica e nem ao mesmo foi apresentado por elementos a ela pertencentes ou ligados por suas atividades profissionais; mas na Igreja Batista de Itacurussá, à qual ambos eram filiados. Negou haver exercido, no escritório do «Felipeta», as funções de secretário do autor da transação assim denominada. Embora percebesse, alí, salários de Cr$ 6.500,00 ao mês, preferiu definir a sua situação como a de simples contínuo, encarregado sòmente de introduzir no gabinete de Luís Felipe os seus clientes e amigos. Sabia serem os negócios do falido realizados em base deficitária, ignorando, todavia, o motivo verdadeiro dêsse procedimento. Nutria, realmente, intensa curiosidade no tocante ao objetivo colimado pelo falido ao empreender êsses estranhos negócios; contudo Felipe adotava para tais circunstâncias um velho rifão sempre utilizado à guisa de evasiva: «O segrêdo é a alma do negócio». Confiando nêle, sobretudo, por motivo de ordem religiosa, evitava o declarante maiores indagações no sentido de esclarecer o mistério das «Felipetas», seguindo, dêsse modo, o exemplo dos demais colaboradores do ex-tenente.

A FILANTROPIA DE FELIPE

Enumerou, a seguir, o conjunto de bens que sabia constituir o patrimônio do falido: apartamento em Petrópolis, terrenos em Caxias, diversos aviões e frota de táxis, composta de cêrca de 150 automóveis. Felipe era credor de Hugo Borghi em Cr$ 1.080.000,00 e do sr. Azenha na importância de Cr$ ...... 4.800.000,00. Caridoso por excelência, contribuía com vários donativos para as igrejas protestantes, tendo feito a entrega de inúmeros dêles ao pastor W. E. Hallem, residente à rua Uruguai. Ouviu falar na «Desagio» — organização destinada a resgatar os títulos emitidos pelo falido para a compra de automóveis, não sabendo informar, entretanto, se o próprio Felipe operava também nessa modalidade de transação, da qual sabia participar o sr. Esgueira Leal.

O MOVIMENTO BANCÁRIO DO FALIDO ERA CONTROLADO DE MEIA EM MEIA HORA

Reconheceu o caderno que lhe foi exibido, e por êle organizado, com o contrôle dos saldos do falido no Banco da Capital S. A., contrôle êsse que se processava de meia em meia hora. Sabe de ciência própria que, quando alguém emprestava a Felipe Cr$ 100.000,00 recebia promissórias no valor de Cr$. .. 120.000,00, o que êle não podia considerar agiotagem, mas apenas «comissão». Não é credor do falido nem pode precisar o montante do empréstimo a êle feito pelo comandante Artur Lopes. Declarou haver presenciado a altercação

Hezil Canongia

tida pelo falido com o advogado Gelásio Alves, quando êste reclamou contra a demora na entrega das notas promissórias.

ALICIAMENTO DE DINHEIRO PARA EMPRÉSTIMO

Sabia Canongia da formação de um grupo constituído, exclusivamente, para aliciar dinheiro com o fim de empregá-los nos empréstimos a Luís Felipe. Desconhece a existência de qualquer sociedade entre Albuquerque e a Agência Castelo de Automóveis Ltda. Ouviu conversas telefônicas entre ambos, na qual Felipe pedia o adiantamento de certa quantia em dinheiro. Esclareceu que a Agência Castelo Ltda. costumava socorrê-lo nessas ocasiões, embora se recusasse, algumas vêzes, a atendê-lo, sob o fundamento de não dispor de numerário no momento. Na véspera da insolvência recebeu, através do Banco do Brasil, e remetida pelo agente do «Felipeta» em Pôrto Alegre, a importância de Cr$ 1.000.000,00 para ser entregue ao falido, o que fêz na tarde do dia seguinte.

De igual forma procedeu em relação à remessa de Cr$ 322.000,00, procedentes de São Paulo, destinados a Luís Felipe.

OS CARROS APREENDIDOS —

O advogado Júlio Ferreira da Silva deu entrada, ontem, a uma petição dirigida ao juiz Marcelo Costa, sugerindo o retôrno, à circulação, dos carros que compõem a frota de «táxis» do falido, e por isso mesmo foram arrecadados. Tal medida tem por fim reverter para a massa a renda decorrente do negócio outrora explorado particularmente por Luís Felipe de Albuquerque Júnior.

O ASSALTO AO CADILLAC DO PROFESSOR CAMILO OTTATI

No inquérito requerido ao 2º distrito policial para apuração da responsabilidade criminal dos assaltantes, à mão armada, e, por conseguinte, roubo de um automóvel Cadillac n. 123.923 de propriedade do professor Camilo Ottati Júnior, a polícia nada realizou até agora, em verdade, malgrado a vítima tenha indicado o motorista José Bento de Assis, residente à rua da Passagem número 114, como um dos participantes do assalto.

O titular da Oitava Vara Cível, a requerimento do advogado Valdemar Figueiredo, concedeu mandado de busca e apreensão do carro, tendo ainda oficiado à Inspetoria de Trânsito para êsse fim. O automóvel procurado foi de propriedade do brigadeiro Samuel Ribeiro Júnior, que o vendera ao tenente Felipe, e êste à Agência Castelo, onde o adquiriu o professor Ottati.

A AUDIÊNCIA DE HOJE

Na audiência de hoje será ouvido um dos mais importantes colaboradores do falido, cuja função, no escritório do mesmo, consistia, não só no levantamento do dinheiro que entrava, como na manipulação do cofre onde êle era depositado, ou seja, o tenente José Vilar.

No dia de ontem mais 34 credores habilitaram-se nos autos da falência de Luís Felipe, perfazendo, dêsse modo, um total de 445 nesses últimos dias do prazo concedido para tal fim. Na tarde de ontem recebeu o juiz Marcelo Costa um ofício do Banco da Capital, encaminhando ao Juízo da Décima-Quarta Vara Cível uma cópia fotostática do recibo de entrega, passado pelo sr. Lino Machado, do título emitido pelo sr. Hugo Borghi em favor do «Felipeta».

Tudo pronto para o julgamento de Helbe Mascarenhas de Morais

Mais de 100 documentos levados aos autos no último instante do prazo legal

Será mesmo dia 26 a audiência que se antecipa sensacional — Os principais documentos — Adiado o julgamento de ontem

No término do expediente forense de ontem, os advogados Romeiro Neto e Araújo Lima, respectivamente de defesa e acusação de d. Helbe Silva Mascarenhas de Morais, fizeram a juntada no processo de mais documentos referentes ao assassinato do capitão Roberto Brandão Mascarenhas de Morais por sua espôsa, a acusada. Dessa maneira mais de 100 novas peças foram levadas por ambas as partes ao processo, que já está pronto para o julgamento que se antecipa como um dos mais sensacionais, dada a ansiedade com que vem sendo aguardado o seu desfêcho.

Tanto o promotor Emerson de Lima como o acusador particular e o defensor da acusada passaram longo período procurando conhecer as «armas atômicas» dos adversários, como são chamados no Fôro os documentos que só são levados aos autos ao apagar das luzes, nas vésperas dos julgamentos.

No caso do julgamento do dia 26, a defesa apresentou número menor de documentos do que a acusação particular, porém, de grande significação. Por exemplo, foi levada aos autos a certidão de óbito de um filhinho do casal Helbe-capitão Roberto que nasceu morto. Assim como carta do pai da vítima para a acusada, na qual sente seja efetivada a separação do casal. Bem como atestado de que d. Helbe sofrera violências por ocasião da prática do crime.

Por sua vez, a acusação particular com seus 72 documentos tentará demonstrar aos jurados a premeditação do crime pela ré e o seu passado irregular, o que não justificaria uma cena de ciúmes, quando encontrasse a vítima acompanhada por uma rival.

Medidas especiais serão tomadas no Tribunal do Júri com a finalidade de proteger a ação dos profissionais da imprensa que terão de fazer a cobertura do julgamento que se antecipa sensacional.

ADIADO O JULGAMENTO DE ONTEM

Reuniu-se, ontem, o Tribunal do Júri, sob a presidência do juiz João Claudino de Oliveira e Cruz, a fim de julgar o réu Elísio Mendes da Silva, que no dia 12 de março de 1951, pelas 18 horas, na Praça Duque de Caxias, matou a golpes de faca Piragibe Alves Pedrosa.

Todavia, o julgamento foi adiado, porque faltou o advogado de defesa.

Ainda em mistério o latrocínio da Gávea

Detidos e interrogados por detetives da Polícia Técnica numerosos suspeitos

Continuam as investigações policiais em tôrno do latrocínio de que foi vítima o comerciante José Rodrigues de Almeida.

Os detetives da Polícia Técnica reinquiriram, ontem, vários suspeitos e pessoas capazes de fornecer qualquer pista que conduza ao esclarecimento do crime. Entre êsses, estão Wilson Magalhães, morador na rua Adalberto Ferreira n.º 446; Sebastião Dias, residente na mesma rua n.º 396; Orlando da Silva, residente na rua Marquês de São Vicente n.º 147; Antônio Pinto, morador na rua Duque Estrada n.º 93; Edmundo Rodrigues Bastos, primo da vítima, e José Fernandes, morador na rua Voluntários da Pátria n.º 461.

UM SUSPEITO

O depoimento de Wilson e Sebastião Dias, de pouca importância se revestiu, mas o de Orlando deu margem à inclusão de mais um suspeito no inquérito. Apontou êle como desafeto da vítima o comerciante Daniel Galego Martins, proprietário da Padaria e Confeitaria Paris.

Daniel ficara devendo dinheiro a José Rodrigues e relutara em pagar, daí a desinteligência entre ambos.

OUTRA PRISÃO

O pessoal da S.I.C. prendeu, ontem, Martins de Oliveira, solteiro, de 51 anos de idade, vigia de obras da Prefeitura, próximo ao canal do Leblon, e que, no dia do crime, estivera na "Casa Oliveira", com o fim de pedir dinheiro emprestado à vítima.

Negou soubesse qualquer fato relacionado com o latrocínio, sendo, também, de pouca valia seu depoimento.

Também foram ouvidos, ontem, pelos detetives da Polícia Técnica, o comerciante Francisco Manuel Alves, proprietário do "Café e Leiteria Flôr da Gávea", da rua Marquês de São Vicente n.º 69-B, e um seu empregado. Ambos informaram que, poucos minutos antes da hora em que a polícia supõe foi o crime praticado, José Rodrigues estivera no café, onde comprara um maço de cigarros.

Fumaceira e Polícia

Situação desagradável a das famílias residentes na rua Gustavo Sampaio, 854.

Ao lado, existe um edifício em construção e, tôdas as manhãs, operários que lá trabalham fazem enorme fogueira que produz densa fumaceira. As famílias que ocupam os apartamentos dos fundos do n. 854 passam momentos de terrível mal estar, com a fumaça, sufocante a envolver tôda a ala esquerda do prédio. Reclamaram ao encarregado das obras e, em resposta, no dia seguinte o fogo era maior ainda e mais insuportável a fumaceira.

Vários moradores, não tendo para quem apelar recorrem a êste jornal. Aí está a reclamação. Cabe agora à polícia do 2.º distrito ou à Prefeitura Municipal tomar as providências que se fazem necessárias.

Chocaram-se o auto oficial e a camionete

FALECEU, NO H. P. S., O COMERCIÁRIO VITIMADO NO DESASTRE

Na tarde de ontem, verificou-se grave desastre na esquina das avenidas Rodrigues Alves e Francisco Bicalho. O auto-oficial de chapa 9-18-65, da Estrada de Ferro Central do Brasil, ao desviar-se de um caminhão, foi de encontro à camionete de chapas 60-01-14 e R. J. — 3-82-36.

Em consequência, o comerciário Paulo da Silva Ferreira, de 27 anos, casado, morador na estrada Rio-Petrópolis, sem número recebeu ferimentos graves entre êles traumatismo crânio-encefálico, sendo internado no Hospital de Pronto Socorro.

Mais tarde, não resistindo aos sofrimentos, o infortunado comerciário veio a falecer, sendo o seu corpo removido para o necrotério do Instituto Médico Legal.

Os motoristas responsáveis pela ocorrência evadiram-se, tendo as autoridades do 12º distrito registrado o fato.

Ferido o operário no incêndio da fábrica

A Fábrica Manufatura pertencente à firma Irmãos Klabin foi prêsa das chamas, na tarde de ontem, em consequência de um curto-circuito no gerador.

Os bombeiros do Méier, solicitados ao local, agindo com eficácia, debelaram as chamas.

O operário da fábrica, Valdemar da Lima, de 50 anos, casado, morador na rua Goiás, 131, quando dava combate ao fogo sofreu diversos ferimentos, sendo socorrido no Dispensário do Méier.

Registraram o fato as autoridades do 22º distrito.

Cinquenta mil cruzeiros em troca de papéis velhos

No 14º distrito policial queixou-se Luís [illegible] Estêves, de 14 anos, solteiro, morador na rua Juvenal Valença, n. 30, apartamento 304, de que, quando se encontrava na rua da Assembléia, em frente ao Banco Moreira Sales, fôra abordado por dois indivíduos aos quais, depois de longa conversa, entregou a importância de 50.000 cruzeiros, pertencente à firma Sociedade Paulista de Cereais, em troca de um pacote de papéis velhos.

Caíu pelo pôço do elevador e morreu

No edifício em construção da rua México, n. 70, ocorreu, na tarde de ontem, lamentável acidente. No sétimo pavimento, o ajudante de eletricista Joaquim Junqueira, de 20 anos, solteiro, morador na rua Aurélia, n. 195, procedia à colocação de cabos para a montagem do elevador, quando perdeu o equilíbrio, vindo a cair pelo poço ao solo. O infeliz operário teve morte imediata. Com guia do 5º distrito, o cadáver foi removido para o necrotério do Instituto Médico Legal.

Terminará na próxima semana a prova de defesa do tenente Bandeira

Na próxima semana, em dia ainda não designado, será encerrada, no Tribunal do Júri, a prova de defesa do tenente Jorge Alberto Bandeira, autor do chamado «crime do Sacopã». Nesta oportunidade, serão ouvidas mais quatro testemunhas, tôdas procurando inocentar o acusado.

Debates públicos policiais

No auditório da Associação Brasileira de Imprensa, o professor Pedro Pernambuco Filho fará hoje, às 20h 30m, sua anunciada palestra subordinada ao tema «Descrição e evolução da Opiomania e Morfinomania», primeira da série de conferências e debates públicos promovidos pelo delegado Cícero Brasileiro de Melo sôbre assuntos da competência da Delegacia de Costumes e Diversões.

Dentro de quinze dias a prisão de Zulmira Galvão Bueno

Foram conclusos, ontem, para o desembargador Álvaro Mariz e Barros, relator, os autos da apelação dos acusadores contra Zulmira Galvão Bueno, que matou a tiros de revólver seu espôso, o advogado Stélio Galvão Bueno. Ainda esta semana, o desembargador Mariz e Barros redigirá o acórdão que manda a ré a novo Júri, o qual será publicado no «Diário da Justiça». Dessa forma, após correr a apelação os trâmites da lei, a acusada será novamente prêsa, e internada na Penitenciária de Mulheres, em Bangu, onde aguardará o novo julgamento perante o Tribunal do Júri. Espera-se, assim, para dentro de quinze dias, a prisão de dona Zulmira Galvão Bueno.

Apreensão de carteira de motorista

O diretor do Serviço de Trânsito baixou portaria determinando a apreensão, por 180 dias, da carteira de habilitação do motorista amador Cid de Sousa Daemon, portuário n. 46.215, o qual, no dia 5 de agôsto último, foi autuado em flagrante, por dirigir em estado de embriaguez.

VÍTIMAS DO TRÁFEGO
(MORTOS NESTE MÊS)

Total em 1951	489
Total em 1950	430
Total até agôsto	365
SETEMBRO 1	0
SETEMBRO 2	2
SETEMBRO 3	2
SETEMBRO 4	1
SETEMBRO 5	0
SETEMBRO 6	1
SETEMBRO 7	0
SETEMBRO 8	1
SETEMBRO 9	0
SETEMBRO 10	1
SETEMBRO 11	0
SETEMBRO 12	1
SETEMBRO 13	2
SETEMBRO 14	3
SETEMBRO 15	1
SETEMBRO 16	2
SETEMBRO 17	0
SETEMBRO 18	0
SETEMBRO 19	3
SETEMBRO 20	1
SETEMBRO 21	0
SETEMBRO 22	0
SETEMBRO 23	1
SETEMBRO 24	
SETEMBRO 25	
SETEMBRO 26	
SETEMBRO 27	
SETEMBRO 28	
SETEMBRO 29	
SETEMBRO 30	

Ladrões prêsos pela Delegacia de Vigilância

Os investigadores Ruiz e Rosas, da Seção de Capturas da Delegacia de Vigilância, prenderam ontem os ladrões Manuel Joaquim dos Santos, vulgo «Nenê», solteiro, de 20 anos, morador na rua Cardoso de Morais, 443, e Roberto Borrhet Sabá, que também usa o nome de Joaquim Ferreira de Melo, solteiro, de 20 anos, residente na rua Irapirá, 539, êste último condenado à pena de cinco anos de reclusão por crime de furto, e o primeiro, condenado pela 20ª Vara Criminal, à pena de 5 anos, e pela 10ª Vara a um ano de prisão, tudo por crime de furto. Outra turma da mesma delegacia logrou prender o «punguista» Antônio Fernandes de Araújo, vulgo «Pão Duro», autor de vários furtos em Belo Horizonte e que estava sendo procurado pela justiça mineira.

FABRICARAM 15 MILHÕES DE NOTAS FALSAS DE MIL CRUZEIROS

Esclarecido pelas autoridades policiais de S. Paulo e Minas Gerais um grande derrame de moeda falsa

Apreendidas cédulas no valor de treze milhões e trezentos mil cruzeiros — Prêso o chefe da quadrilha em Ponta Porã

BELO HORIZONTE, 23 — (Asapress) — O detetive paulista Luís Marcelo Júnior, na Polícia Central, supondo falar com um seu colega mineiro, revelou à reportagem policial de um matutino, detalhes relacionados com as sindicâncias, das quais participou ativamente, no sentido de descobrir os responsáveis pelo derrame de cédulas falsas de mil cruzeiros, ocorrido recentemente em vários pontos do território nacional. Disse o referido policial, que essas notas foram postas em circulação no comércio de São Paulo, sendo porém impressas em Minas Gerais. O principal autor da fraude foi prêso há pouco tempo em Ponta Porã. Trata-se de Pedro Stofoll de Oliveira, que já se encontra detido na capital paulista. Em seu poder foram apreendidos Cr$ .... 250.000,00 em cédulas de mil. Informou mais que em Belo Horizonte foi localizado o gravador Geraldo Rocha, suspeito de cumplicidade no caso, o qual por sua vez denunciou Moacir França, proprietário de uma tipografia situada na rua Itajubá, dêle recebendo a encomenda da confecção de um clichê reproduzindo o verso das cédulas em circulação. Moacir também foi intimado a prestar declarações, afirmando que fôra procurado por Pedro Stofoll, de quem se tornara amigo e sócio da tipografia. Adiantou mais que Stofoll só "trabalhava" à noite. Ignorando a natureza do "serviço" que vinha executando. A polícia já apurou que foram impressas cédulas falsas correspondentes a 15 milhões de cruzeiros. Desta vultosa importância, apenas 250 mil cruzeiros foram apreendidos em poder de Pedro. O falsificador declarou que entregou a um seu amigo 3 milhões e 500 mil cruzeiros, não sabendo o destino que tomara o referido amigo.

As cédulas falsificadas dificilmente são reconhecidas, dada a perfeição de sua impressão. O próprio investigador paulista conseguiu passar várias notas de mil cruzeiros falsas a título de experiência, não só no Brasil, como também no Uruguai.

APREENDIDOS 13.300.000 CRUZEIROS EM NOTAS FALSAS

BELO HORIZONTE, 23 — (Asapress) — As diligências que culminaram com a prisão do falsário Pedro de Oliveira Stafel, que imprimiu 15 milhões de cruzeiros, em notas de 1.000 cruzeiros, tiveram início em julho do corrente ano. Nesse mês, um motorista de Miranda, em Mato Grosso, levou um passageiro até Ponta Porã, recebendo em paga duas notas de 1.000 cruzeiros. Chegando de volta à Miranda foi fazer um pagamento em banco, sendo então informado pelo caixa que as notas eram falsas. Imediatamente levou o fato ao conhecimento da polícia, que se comunicou depois com as congêneres dos demais Estados vizinhos. Depois de muito trabalho, as autoridades detiveram o falsário quando êle se preparava, em Ponta Porã, para fugir para Assunção. Cêrca de 13.300.000 cruzeiros foram apreendidos numa fossa em Ponta Porã, onde fôra lançado pelo falsário quando pressentiu que ia ser prêso. Mais 500 mil cruzeiros foram apreendidos em poder de um amigo do falsário, acreditando as autoridades que somente pequena parte do dinheiro falso foi lançada em circulação.

Pedro de Oliveira, tinha um elemento da quadrilha nesta capital. Trata-se de Pedro Queiroz, que recebeu da tipografia grande parte do dinheiro falso, seguindo depois para Miranda, em Mato Grosso, de onde tomou rumo ignorado, presumindo-se que esteja no Chile.

Rotina Policial

Desastres

Na rua Sacadura Cabral, o caminhão de chapa 7-65-03, dirigido pelo motorista Eugênio Avila, colidiu com o bonde da linha 40, "Praia Formosa-Mauá". Em consequência, saíram feridos José Pedro da Silva, ajudante do caminhão; Jonas de Sousa, motorneiro, morador na rua dos Expedicionários, 64, casa 3, e as passageiras Maria Pereira e sua filha Catarina, residentes na rua Pedro Ernesto, 94, casa 15. Todos, com ferimentos leves, receberam tratamento no Pôsto Central de Assistência, sendo o motorneiro atuado na delegacia do 9.º distrito.

— Na esquina das ruas Júlio do Carmo e Neri Pinheiro, o automóvel particular de chapa 2-87-15, guiado pelo industrial Kall Edringer, alemão, morador na praia de Botafogo, 12, chocou-se com o ônibus de chapa 8-17-74, da linha 109, Malvino Reis-Ipanema, dirigido por Djalma Alves de Araújo. Em consequência, o industrial sofreu graves ferimentos, sendo internado no Hospital de Pronto Socorro. O motorista Djalma foi prêso em flagrante e autuado no 13.º distrito policial.

— No caminho do Itaóca, o auto-lotação de chapa 4-51-17, que trafegava em excessiva velocidade, perdeu a direção e foi de encontro a uma pilastra do prédio n. 632, onde funciona um armazém. Os fregueses do estabelecimento, Joaquim Herrera da Mota, espanhol, de 20 anos, casado, tecelão morador na rua Itaverá, 154, e Moisés Goutchorouch, de nacionalidade russa, de 63 anos, carpinteiro, residente na rua Ibiraci, 36, ficaram, em consequência, feridos, o primeiro com escoriações generalizadas e o segundo com esmagamento do pé esquerdo. Ambos foram internados no Hospital Getúlio Vargas. O motorista fugiu abandonando o veículo no local. As autoridades do 20.º distrito registraram a ocorrência.

Atropelamentos

Na rua Voluntários da Pátria, esquina de Capitão Salomão, um ônibus da linha 104 atropelou o condutor da Light Nelson Pinto de Sousa, de 49 anos, casado, morador, na rua da Regeneração, 24, causando-lhe escoriações generalizadas. Socorrida no Hospital Miguel Couto, a vítima foi transportada para o Hospital dos Acidentados, onde ficou internada. Registrou o fato o 3.º distrito policial.

— No cruzamento das estradas Rio-São Paulo e Rio-Petrópolis, o menor Silênio Pereira Velasco de 14 anos, morador na avenida Meriti, 869-A, em Parada de Lucas, foi atropelado por um automóvel. Com escoriações generalizadas foi socorrido no Hospital Getúlio Vargas. Teve conhecimento do fato o 21.º distrito policial.

Agressão

Na avenida Suburbana, em frente ao quartel da Intendência, Isaura Lourenço, de 32 anos solteira, moradora na rua Niabá, s.n., foi agredida a faca por Pedro Martins, de residência ignorada, que se evadiu. Apresentando graves ferimentos, foi internada no Hospital Getúlio Vargas. Registrou o fato o 19.º distrito.

Ganância

Pelos agentes da C. O. F. A. P., foram presos, por infringirem a lei de Economia Popular, os comerciantes Sílvio Santoro, na feira livre da rua Honório; José Duarte em Madureira; Norival Alves e Antônio dos Santos, em Marechal Hermes.

Furto

Um ladrão assaltou, na madrugada de ontem a casa n. 398, da rua das Camélias, residência do capitão Antônio Azor de Meneses, da Polícia Militar, furtando jóias, uma pistola F. N. e a quantia de 600 cruzeiros. A espôsa do militar sra. Adélia Furtado de Meneses, percebeu o larápio em fuga, um crioulo alto e forte. Foi apresentada queixa à polícia do 25.º distrito.

Tentativa de suicídio

No interior do café situado na avenida Cordeiro de Farias, 8, tentou suicidar-se a jovem Maria de Lourdes, solteira, de 25 anos, moradora na rua Mário Lacerda, s/n. Em estado de coma, foi internada no Hospital Carlos Chagas.

ASSIM É A VIDA...

UM POUCO DE TUDO EM TÔDA PARTE

PREVIDÊNCIA — O *fato* ocorreu numa «escola» de samba e como se trata de história que os novelistas iriam explorar em uma série de capítulos, ganhando, assim, um gordo «pró-labore», nós, que possuímos ainda um pouco de flama jornalística e que, sem falsa modéstia, queremos ter a pretensão de informar ao público gastando o mínimo de espaço e esclarecendo o máximo, usando poucas palavras, aqui estamos para dizer o que houve, em apenas «meia» dúzia de linhas: João dos Santos, um mulato sestroso, metido à gente, mora no morro da Favela e vive em companhia de uma cobrocha, que é o «chodó» da «escola» de samba. Ela se destaca nas evoluções, na harmonia e na organização geral do conjunto. Êle é do tipo opôsto. Não sabe ao menos tocar uma cuíca. Mas é convencido e declara que se ela não sair êle não sai. No ano passado êle não saiu, ela também e a «escola» idem. Para o próximo Carnaval, providências foram tomadas no sentido de a «escola» vir à rua com ela de porta-estandarte e, por via das dúvidas, resolveram, com bastante antecedência, aliás, deixar uma faca guardada na barriga dêle... Quem feriu o João ninguém sabe. Tudo aconteceu durante o último «ensaio» da moçada, que, como se vê, foi proveitoso...

* * *

SORTE — O homem já havia dado o primeiro tiro de garrucha no seu adversário e quando ia disparar o segundo, teve a mesma sensação de quem leva um coice no braço. Era o vigilante municipal nº 2.216, que, chegando na horinha, o desarmou. Levado à delegacia do 22º distrito o quase assassino, Jurandir Rodrigues, que reside na rua Guaratuba, 16, foi devidamente autuado. Enquanto isso, lá na esquina das ruas Álvaro Miranda e Albano Fragoso, o quase morto, Manuel Pinto da Costa, que apenas sofreu um susto, procurando controlar os nervos, pedia ao «seu» Joaquim do armazém, um copo dágua com açúcar...

* * *

LOUCURAS — Consoante estatísticas publicadas pelo jornal «El Siglo», nestes nove meses de 1952, foram internados nos diversos hospitais de Bogotá, 1.373 loucos. Aqui os malucos vivem à sôlta e até dirigem automóveis...

* * *

DESMENTIDO — A polícia de Salvador, em feliz diligência, conseguiu prender um indivíduo que atende pela alcunha de «Bentivi». Trata-se de perigoso ladrão, que estava sendo ativamente procurado pelas autoridades locais. Foi recolhido ao xadrez com tôdas as honras, desmentindo, assim, a razão de ser do apelido...

* * *

PASSEIO — Seguem, hoje, com destino a Nova York, os srs. Davidson Pimenta da Rocha e Elmar Quirona, que representarão Minas Gerais no Congresso de Trânsito a se realizar na Universidade de North West. O sr. Pimenta, que vem chefiando o Serviço Estadual de Trânsito, visitará várias cidades norte-americanas e européias, comissionado pelo govêrno mineiro, em estudos de sua especialização. O sr. Edgar Estrêla também devia seguir o exemplo, dando uma voltinha por aquelas bandas...

Os casos dolorosos da cidade

Esta seção, criada em 23 de setembro de 1941, para servir de intermediária entre os propósitos generosos do público e as pessoas necessitadas que por êle são socorridas ao atingir o caso nº 1.500, conforme estatística que fazemos periòdicamente, já recebeu e distribuiu entre os beneficiários e suas famílias a soma de Cr$ 1.287.984,80, até 4 de abril de 1952. De cem em cem casos, como de costume, continuaremos a dar a cifra total dos donativos distribuídos.

Os leitores, que não quiserem levar pessoalmente os seus donativos aos endereços indicados, poderão trazê-los ao «Diário de Notícias», onde serão recebidos pela gerência dêste jornal, das 9 às 18 horas.

A entrega, pelo «Diário de Notícias», das importâncias recebidas, é feita tôdas as semanas, às quartas-feiras, entre 14 e 16 horas, quando poderão vir à nossa redação os leitores que desejarem assistí-la.

CASO 1.540

Mais um caso de tuberculose. Trata-se de um operário pintor. E' bastante moço ainda, o que torna, por certo, mais comovedora sua história. A moléstia escolhe, de preferência, gente moça.

Trabalhando por conta própria, não tem o doente auxílio algum dos chamados institutos de previdência. Não era contribuinte de nenhum dêles.

Esse enfêrmo é casado. Sua companheira é que trabalha por êle. O que consegue ganhar, todavia, não chega nem para pagar o aluguel da pequena casa em que habitam, na rua Barão de Melgaço, 1.077, na estação de Cordovil.

O pintor já andava enfermiço. Sujeitou-se, no Serviço de Diagnóstico pela Abreugrafia, a um exame que foi positivo. Está com os dois pulmões comprometidos.

O moço enfêrmo veio apelar para o «Diário de Notícias», no sentido de que o acudamos. Aqui fica o seu apêlo.

Tuberculosos curados mas em dificuldades de vida

Faz muito tempo que noticiamos o caso de um operário pintor, que se contagiara da tuberculose. Recolheu-se, afinal, ao Hospital Nossa Senhora das Dôres, em Campos de Jordão. Estêve mais de um ano hospitalizado e volta, agora, dado como curado. Esse caso teve o n. [illegible]

O pintor encontra-se em Caxias, no lugar denominado Mangue, Corte 6. Está abrigado num dos barracões que existem na pequena favela de ali, mas não tem recursos para a sua manutenção e sofre as dificuldades consequentes ao seu estado anterior. Ninguém lhe quer dar trabalho.

Registramos o seu apêlo, no sentido de ser devidamente ajudado, até que consiga voltar ao trabalho normal, devendo os donativos ser feitos para o seu mesmo número 956.

Outro caso idêntico. Trata-se de um casal contagiado também pela tuberculose. Recolhidos ambos, e êle também era pintor, ao Hospital Santa Maria, depois de longo tratamento, ficou completamente curada a mulher. O marido ainda está em tratamento, embora lhe tendo sido dado alta. Não elimina mais bacilos, mas precisa, ainda, de assistência.

Acontece, porém, que a mulher está grávida e o que recebe o pintor do seu instituto de classe não dá para a subsistência.

Está o casal morando, provisòriamente, numa casa vazia, desocupada, que vai em breve entrar em obras, e isto por piedade do seu proprietário. Essa casa fica na rua Sacadura Cabral, n. 235.

Precisam ambos também de socorros.

Os donativos que nos forem enviados para êste caso, devem vir em nome de Miranda Leal.

Donativos em nosso poder

Importância recebida anteriormente, conforme publicação feita na edição de sexta-feira	Cr$ 1.665,00
Recebemos mais:	
Silencioso — casos 915 e 917 — Cr$ 20,00 para cada, no total de	Cr$ 40,00
Diva, em comemoração às suas bodas de ouro — casos 1.535, 1.539 e 1.541 — Cr$ 50,00 para cada, no total de	Cr$ 150,00
Em nome de Deus, agradeço aos bons guias a proteção que tive na data de 8-9-952 — caso 1.541	Cr$ 50,00
I. F. B. — casos 1.399, 1.531 e 1.541 — Cr$ 15,00 para cada, no total de	Cr$ 45,00
A. R. B., em louvor a S. Cosme e Damião — casos 101, 105, 994, 1.474, 1.123, 1.121, 1.141, 1.149, 1.532 e 1.539 — Cr$ 100,00 para cada, no total de	Cr$ [illegible]
Anônimo — casos 1.536 a 1.539 e 1.541 — Cr$ 20,00 para cada, no total de	Cr$ 100,00
Um irmão — casos 1.539, 1.541 e 1.528 — Cr$ 10,00 para cada, no total de	Cr$ 30,00
Em intenção à alma de D. Juventina — caso 1.530	Cr$ 15,00
Em louvor a S. Cosme e S. Damião — casos 1.539, 1.540 e 1.541 — Cr$ 40,00 para cada, no total de	Cr$ 120,00
Total em caixa nesta data	Cr$ [illegible]

Entrega de donativos

Realizaremos, hoje, entre 14 e 16 horas, a entrega de donativos aos casos abaixo discriminados:

Casos	Cr$	Casos	Cr$	Casos	Cr$	Casos	Cr$
101	120,00	Transp.	445,00	Transp.	1.085,00	Transp.	[illegible]
105	120,00	917	20,00	1464	50,00	1530	[illegible]
331	20,00	969	10,00	1470	20,00	1531	[illegible]
420	20,00	989	10,00	1474	100,00	1532	[illegible]
468	15,00	994	120,00	1480	50,00	1534	[illegible]
617	20,00	1075	50,00	1483	20,00	1535	[illegible]
693	50,00	1123	100,00	1488	20,00	1536	20,00
897	50,00	1121	100,00	1502	20,00	1537	[illegible]
898	10,00	1141	100,00	1516	20,00	1538	[illegible]
915	20,00	1149	115,00	1519	10,00	1539	[illegible]
		1399	15,00	1528	10,00	1540	[illegible]
						1541	[illegible]
Transp.	445,00	Transp.	1.085,00	Transp.	1.405,00	Total	[illegible]

Admissão obrigatória dos...

Conclusão da 2ª pagina

c) — resultado prático na recuperação;

d) — pauperismo com viabilidade de ocupação lucrativa dependente da recuperação; e

e) — outros motivos inerentes à política administrativa dos órgãos de Saúde Pública;

8º) — estabelecer um sistema de percentagem obrigatória de emprêgo, na base dos empregados válidos, para admissão de inválidos».

Amanhã, às 17 horas, haverá a apresentação do tema oficial "Roentgen - Televisão" — Aparêlho e Método para Radioscopia e Cine-Radiografia pela Televisão — de autoria do sr. Erick Jany e eng. José Jany. Esta conferência será acompanhada pela irradiação da imagem de Raios X, pela televisão, para todos os receptores de TV no Rio, mostrando a radio-copia dos órgãos humanos em movimento. E' a segunda vez na história da radiologia e no mundo, que se faz esta demonstração. A primeira vez, foi em São Paulo, no dia 27 de maio último.

PROVOCA O PETRÓLEO O CÂNCER NO HOMEM

Milhares de pessoas visitam, diàriamente, a "Exposição do Bem Estar do Trabalhador", anexa ao Congresso. Ontem, à tarde o professor mexicano Alejandro Castanedo, relatou o tema oficial "Patologia do Trabalhador do Petróleo". Profundo conhecedor da matéria, a sua palestra despertou o maior interêsse.

A' noite, no auditório, o cientista O. T. Mallery Jr., dos Estados Unidos, falou sôbre o câncer profissional, conferência assistida por grande número de médicos brasileiros e estrangeiros especializados na matéria.

O dr. O. T. Mallery fêz detalhada exposição sôbre o câncer, em particular, no seio do operariado, [illegible] lando fatos e estatísticas [illegible] nantes, afirmando que o maior número de cânceres ocupacionais no homem provém do contacto com derivados do petróleo, como [illegible] xisto, creosoto, óleo de [illegible], enfim, lubrificantes e combustíveis.

— Essas substâncias — [illegible] professor Mallery — produzem carcinomas da pele, do lábio, [illegible] e, possivelmente, da bexiga e do pulmão.

Fêz considerações, ainda, de que o crômo, entre os metais, é capaz de produzir o câncer no homem.

EXCURSÃO A PETRÓPOLIS

Hoje, não haverá [illegible] nas sessões. Os delegados [illegible] diversos serviços profissionais [illegible] ciais nesta capital. Às 11 horas [illegible] a Petrópolis, onde almoçarão numa colônia de férias dos comerciários.

AS PRÓXIMAS CONFERÊNCIAS

Amanhã, às 17 horas, o professor José F. Arias, antigo ministro do Trabalho do Uruguai, relatará o tema "Patologia do Trabalhador Rural" e, às 21 horas, os professores da Mallery e Camille Simonin, êste último da Universidade de Strasbourg, da França, pronunciarão conferências.

Preenchimento de cargos e funções no DCT

Solucionando pedidos de nomeações, entre os quais o de Odete Oliveira Siqueira, para os cargos vagos nos quadros do Departamento dos Correios e Telégrafos, o ministro da Viação informou que já providenciara junto ao respectivo diretor, cel. Adacto P. de Melo, o cumprimento da disposição constitucional, mandando abrir concursos e provas de habilitação, conforme o caso, para o preenchimento dos numerosos cargos e funções vagas, tendo sido recentemente encerradas as inscrições para o concurso da carreira de postalista.

18.000 imigrantes italianos para o Brasil

Baseado no convênio assinado em Bruxelas, pelo qual o Brasil se comprometeu, com o Comitê Internacional para Imigração da Europa, a receber, no corrente ano, 18.000 imigrantes italianos, o Departamento de Imigração e Colonização do Ministério do Trabalho está se dirigindo a tôdas as prefeituras do país e entidades empregadoras, no sentido de saber da possibilidade de imediato aproveitamento dos citados imigrantes.

A L. B. A. em Goiás e na Paraíba

Estiveram na sede da Legião Brasileira de Assistência, sendo recebidos pela sra. Darci Vargas, os srs. Geraldo de Araújo Vale e Efigênio Barbosa, representantes, respectivamente, das comissões estaduais daquela instituição em Goiás e na Paraíba.

Nessa oportunidade foram tratados vários assuntos relativos à administração da L. B. A. naqueles Estados.

FARMÁCIAS de PLANTÃO

Hoje

Estão de plantão, hoje, as seguintes:

- M. Floriano	55
- Andradas	22
- S. José	112
- L. da Carioca	10
- L. da Carioca	12
- Riachuelo	199-a
- Lavradio	147
- G. Caldwell	310
- C. Vermelha	28
- Frei Orlando	5
Catete	287
Laranjeiras	213
Cosme Velho	128
Visc. O. Preto	84
S. Clemente	186
M. Cantuária	106
- A. Quintela	40
A. Paiva	1.113-a
J. Botânico	720
Vol. Pátria	351
Av. P. Isabel	46
S. Campos	119-a
Av. Cop.	556
Av. Cop.	911-a
Av. Cop.	1.212
Francisco Sá	18
Montenegro	129-b
Visc. Pirajá	616
(4ª loja)	
B. Carvalho	109-a
- Frei Caneca	5
- Sac. Cabral	355
- América	44
- J. Palhares	669
- Nab. Freitas	132
- F. Bicalho	405
Had. Lôbo	106
C. da Paz	208
Catumbi	86
- M. e Barros	186
S. Crist.	518-a
- S. Crist.	1.021
- S. L. Gonz.	2.314
Piratini	78
Gen. Padilha	3
- C. Bonfim	299
- C. Bonfim	952-a
- S. F. Xavier	194
29 Outubro	10.496
- Av. 28 Set.	236
B. Mesquita	534-a
Av. 28 Set.	494
B. Mesquita	988
Maxwell	388-a
Ana Néri	1.008
- V. Sta. Isabel	4
- S. F. Xavier	663
- 24 de Maio	440
- 24 de Maio	1.025
Lins Vasc.	275-c
- R. B. Retiro	87-a
B. F. Retiro	57-c
A. Bezerra	45-a
D. Romana	651-a
Sidônio Pais	19
Sidônio Pais	84
- A. Carneiro	20
- C. Daltro	156-c
J. Ribeiro	355-b
- Pça. Nações	124
- T. de Castro	121
Regeneração	328-a
C. de Morais	[illegible]
- A. Mota	23
Montevidéo	1.330
- L. Júnior	1.354
- [illegible]	179
Av. Democr.	369-c
- Urano	1.483
- [illegible]	49
P. Januário	267-c
M. Ferreira	117
V. Magalh.	226-a
Dourados	395-b
[illegible]	2.684
- B. de Pina	1.309
B. Marcial	109
V. Carvalho	1.606
Mons. Félix	191
Guaiara	64
Maria Passos	943
- E. Portela	109-b
- P. da Rocha	106
- F. Marinho	[illegible]
- Topázios	[illegible]
V. Carvalho	[illegible]
C. Machado	[illegible]
E. Nazaré	[illegible]
Eng. Novo	[illegible]
- João Vicente	[illegible]
E. Cardoso	[illegible]
C. Benício	[illegible]
- N. Cardoso	[illegible]
- Av. C. Vasc.	[illegible]
- Gita	4
(loja)	
G. de Andrade	[illegible]
2 de Abril	[illegible]
G. Agostinho	[illegible]
- Acauan	[illegible]
- Lopes Moura	[illegible]
Estr. Cacuia	[illegible]
- P. Freire	[illegible]

ANTECIPADO PARA SÁBADO, À TARDE, NAS LARANJEIRAS, O JÔGO FLUMINENSE X CANTO DO RIO

BALISAS REDONDAS NO CAMPEONATO MUNDIAL DE 1954

Em estudos, na FIFA, um projeto naquele sentido — Veta a Comissão de Arbitragem a apresentação de jogadores descalços, nos jogos oficiais

E' provável que a F. I. F. A. adote, no próximo Campeonato Mundial, em 1954, na Suiça, as balisas redondas. Uma proposta, naquele sentido, está sendo estudada pelas comissões competentes, segundo comunicação que acaba de ser transmitida pela C. B. D. O assunto foi ventilado na última reunião da Comissão de Arbitragem, que decidiu adiar o seu pronunciamento para a próxima reunião.

DESCALÇO, NÃO

Também na reunião da Comissão de Arbitragem foi apreciada a consulta da Federação Indiana, sôbre a possibilidade dos jogadores se apresentarem sem chuteira nos jogos oficiais. Não concordou a comissão com aquela concessão, já negada, aliás, pouco antes do Campeonato Mundial de 1950.

Treinou o Flamengo, individualmente

Intensificada a preparação da equipe para o grande jôgo com o Vasco da Gama

O trio final do Flamengo

Na manhã de ontem, no estádio da Gávea, o Flamengo deu início aos ensaios individuais dos elementos integrantes de seu esquadrão, para o grande embate de domingo próximo contra o Vasco da Gama, no Maracanã.

As 9 horas, já se encontravam presentes no campo todos os titulares e reservas, sob as ordens do técnico Flávio Costa, auxiliado por seu ajudante Lôbo.

DOIS PERIODOS DE TREINAMENTO

O primeiro constou de 50 mi-

(Conclui na 3.ª página)

Sem sair de casa...

V. agora pode comprar um Colchão de Molas DRAGO feito sob medida para a sua cama!

TELEFONE PARA 45-6229...

V. precisa de um colchão de molas, mas não tem tido oportunidade ou tempo para comprá-lo. Aproveite então o serviço especial que DRAGO acaba de criar para sua comodidade! Telefone para 45-6229! Um técnico irá visitá-la, sem compromisso, para tomar as medidas de sua cama, exibir variado mostruário de tecidos para fôrro e prestar-lhe informações sôbre as facilidades de pagamento!

DRAGO

Colchão de Molas

Durma profunda e tranquilamente num COLCHÃO DE MOLAS DRAGO!

IA-356

Diario de Noticias
esportivo

TERCEIRA SEÇÃO Quarta-feira, 24 de Setembro de 1952

Grandes vitórias dos esgrimistas do Vasco da Gama

ESTA NOITE, O ENCERRAMENTO DA PROVA DE ESPADA — IMPORTANTE O RESULTADO DO FLA-FLU

A primeira parte da prova de espada do Campeonato Carioca de Esgrima proporcionou a surpreendente e sensacional vitória do Vasco sôbre o Flamengo e Fluminense. Assim, pràticamente, o grêmio cruzmaltino ficou de posse do título daquela arma já que hoje lhe caberá enfrentar o Tijuca, considerado o mais fraco concorrente. E o certame ficará empatado entre o Flamengo, vencedor do florete, e o Vasco, se vencedor de espada, devendo decidir-se no sabre. Como o tricolor é favorito dessa arma, o Fla-Flu de hoje reveste-se de grande importância, pois o segundo lugar de espada pode influir no título. São êstes os jogos marcados para esta noite, na sede do Flamengo

1º. jôgo — Fluminense x Flamengo.

2º. jôgo — Tijuca x Vasco.

3º. jôgo — Tijuca x Fluminense.

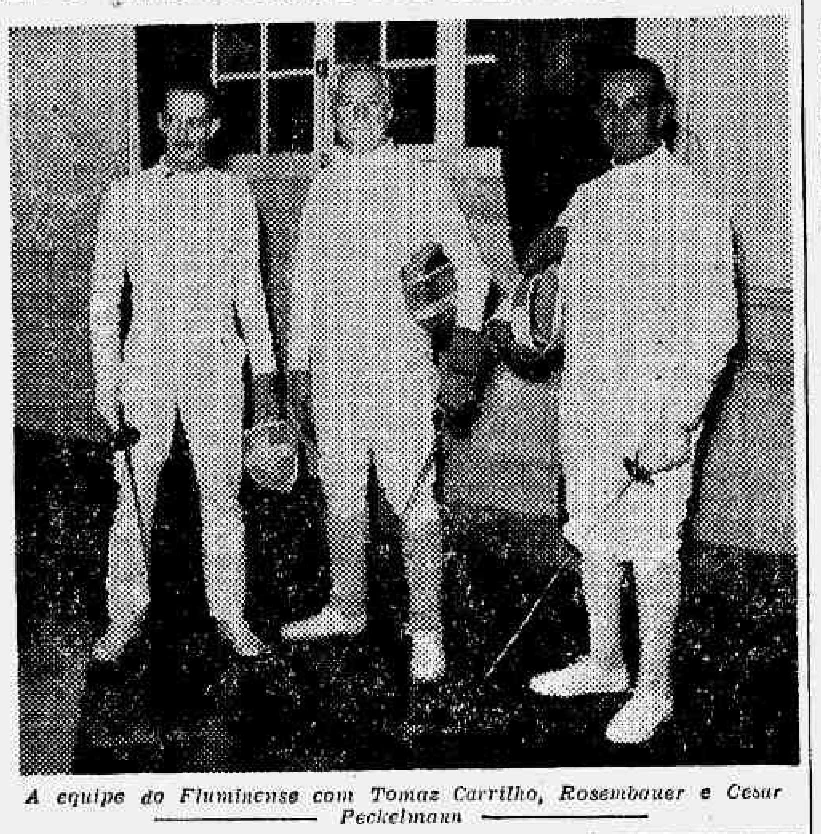

A equipe do Fluminense com Tomaz Carrilho, Rosembauer e Cesar Peckelmann

Suspenso o volante Piero Carini

"AMARROU" O ARGENTINO GONZALEZ NA PROVA DE MODENA

MILAO, 23 (U. P.) — A Comissão de Esportes do A. C. da Itália suspendeu por seis meses, em sua sessão de ontem, à noite o corredor italiano Piero Carini, por haver "amarrado" o volante argentino Froilan Gonzalez durante a realização do Grande Premio de Modena em 14 do corrente.

O veredicto contra Carini foi decidido à base do artigo 156 do Código Internacional de Esportes e do artigo do Regulamento italiano de Esportes referente à infração de que foi acusado aquele corredor pela Companhia Maseratti, para a qual Gonzalez estava correndo.

Em vista da decisão da Comissão, o punido não poderá participar de corridas nacionais ou internacionais por seis meses.

Braguinha e Adãozinho, multados

Voltou a reunir-se o Tribunal de Justiça, da Federação Metropolitana de Futebol

Reuniu-se, ontem, a noite, o Tribunal de Justiça, da Federação Metropolitana de Futebol, para julgar os últimos casos de indisciplina, registrados na quinta rodada do certame oficial.

A sessão foi dividida em duas partes, sendo os processos principais julgados em primeiro lugar.

As resoluções tomadas foram as seguintes:

Suspender Baduca, do Botafogo, por dois jogos.

— Multar Braguinha, do Botafogo, em Cr$ 400,00.

— Suspender Hélvio, do São Cristóvão, por um jôgo.

— Isentar de qualquer penalidade: Rubens e Adrualdo, do Flamengo.

— Multar Adãozinho, do Flamengo, em Cr$ 200,00.

— Absolver Ronaldo, do Botafogo.

— Geraldo, do Botafogo, e Cido, do Flamengo, foram suspensos por um jôgo, sendo favorecidos pelo "sursis".

— Isentar o Botafogo da penalidade que acostuma ser aplicada por atraso de jôgo.

Os trabalhos do Tribunal de Justiça se prolongaram até tarde.

Programa da semana

HOJE

BASQUETEBOL

CAMPEONATOS DE ASPIRANTES E JUVENIS
Fluminense x Sampaio
Tijuca x Carioca
Sirio e Libanês x Aliados

ESGRIMA

CAMPEONATO CARIOCA
Segunda parte da prova de espada

SEXTA-FEIRA

BASQUETEBOL

CAMPEONATOS DE ASPIRANTES E JUVENIS
Sirio e Libanês x Fluminense
Tijuca x Botafogo
Carioca x Riachuelo

ESGRIMA

CAMPEONATO CARIOCA
Primeira parte da prova de sabre

SABADO

FUTEBOL

CAMPEONATO DA CIDADE E ASPIRANTES
América x Bangu
No Maracanã, às 15h30m
FLUMINENSE x CANTO DO RIO
Em Alvaro Chaves, às 15h30m

BASQUETEBOL

CAMPEONATOS DE ASPIRANTES E JUVENIS
Vasco x Sampaio
A. A. Carioca x América
Riachuelo x Botafogo
Jequiá x Imperial

DOMINGO

FUTEBOL

CAMPEONATOS DA CIDADE E ASPIRANTES
Vasco x Flamengo
No Maracanã, às 15h30m
Botafogo x Madureira
Em General Severiano
São Cristovão x Madureira
Em Figueira de Melo

ATLETISMO

CAMPEONATO DE CORRIDAS DE FUNDO
e troféu "Imprensa"
No Estádio do Vasco, pela manhã

BASQUETEBOL

CAMPEONATOS DE ASPIRANTES E JUVENIS
A. A. Carioca x Flamengo
América x Aliado
Grajau x Vasco
Jequiá x A. A. Grajau
Mackenzie x Botafogo

NATAÇÃO

Eliminatórias do III Concurso Oficial da F. M. N.
Na piscina do Guanabara, pela manhã

TIRO

CAMPEONATO DA CIDADE
Prova de Fuzil de Guerra
No estádio do Fluminense

VELA

Regata do Iate Clube Brasileiro
Na enseada de São Francisco

Notícias do Boqueirão

SEXTA OLIMPIADA GARRAFA DA PRIMAVERA. — Sob a presidência de Lamartine Quirino dos Santos, realizou-se o sorteio para a formação das quatro bandeiras que disputarão essa olimpiada. Êsse sorteio teve a presença dos capitães Albino da Silva, Felizardo da Silva, Munir Bacha e Wilson Gonçalves. Por motivo de fôrça maior, o início foi transferido para domingo, 28, com a realização dos jogos de malha, damas e xadrez, os quais terão início às 9 horas.

A NOVA GARAGEM — A diretoria tem a satisfação de comunicar aos sócios do Boqueirão que a planta da nova garagem a ser construida na avenida Almirante Júlio de Noronha, no Calabouço, foi aprovada pelo Departamento de Urbanismo da Prefeitura e já seguiu para o Departamento de Edificações. A diretoria do Boqueirão conta com a imprescindivel colaboração do quadro social garrafa para iniciar essa obra em outubro próximo e inaugurá-la ainda êste ano.

GUSTAVO DE PAULA COSTA. — O Boqueirão do Passeio acaba de perder um dos seus sócios fundadores com o falecimento de Gustavo de Paula Costa, em cuja residência foi fundado o clube alvi-verde de Santa Luzia. A diretoria mandará rezar missa de trigésimo dia na Igreja de São Francisco de Paula no dia 3 de outubro.

Nova tabela para os certames de aspirantes e juvenis

Jogos em vários dias da semana programados pela Federação Metropolitana de Basquetebol

Em face do acôrdo dos clubes de jogarem todos os sábados e domingos para apressar o término dos Campeonatos de Basquetebol de Aspirantes e Juvenis, as tabelas dêsses certames foram novamente reestruturadas e ficaram, agora, assim constituidas:

SERIE «A» — Dia 24-9-52 — Fluminense x Sampaio e Sirio Libanez x Aliados.

Dia 26-9-52 — Sirio Libanez x Fluminense.

Dia 27-9-52 — Vasco da Gama x Sampaio. A. A. Carioca x América.

Dia 28-9-52 — A. A. Carioca x Flamengo. América x Aliados e Grajaú x Vasco da Gama.

Dia 29-9-52 — Sirio Libanez x Flamengo.

Dia 1-10-52 — Sirio Libanez x Sampaio.

Dia 4-10-52 — Vasco da Gama x Fluminense. América x Flamengo e Grajaú x A. A. Carioca.

Dia 5-10-52 — Vasco da Gama x Flamengo. Aliados x A. A. Carioca e Grajaú x América.

Dia 11-10-52 — Aliados x Vasco da Gama e Sampaio x A. A. Carioca.

SERIE «B» — Dia 24-9-52 — Tijuca xCarioca.

Dia 26-9-52 — Tijuca x Botafogo e Carioca x Riachuelo.

Dia 27-9-52 — Riachuelo x Botafogo e Jequiá x Imperial.

Dia 28-9-52 — Jequiá x A. A. Grajaú e Mackenzie x Botafogo.

Dia 29-9-52 — Tijuca x Imperial.

Dia 1-10-52 — Tijuca x Riachuelo e Carioca x Mackenzie.

Dia 4-10-52 — Jequiá x Carioca e Imperial x A. A. Grajaú

Dia 5-10-52 — Botafogo x Imperial; A. A. Grajaú x Carioca e Jequiá x Riachuelo

Dia 7-10-52 — Botafogo x Jequiá.

Dia 11-10-52 — Botafogo x Carioca e Mackenzie x Jequiá.

Regata internacional em Pôrto Alegre

Preparam-se os gauchos para presenciar importante competição de remo. Pela Federação Aquática do Rio Grande do Sul acaba de ser solicitada permissão da C. B. D. para a realização de uma regata internacional. O certame será levado a efeito a 14 de dezembro próximo, devendo competir guarnições argentinas, uruguaias e peruanas.

Data para o julgamento do recurso da A. A. Carioca

Foi convocado para reunir-se na próxima segunda-feira, às 18 horas, o Conselho de Julgamento da Federação Metropolitana de Basquetebol, que decidirá sôbre o recurso da A. A. Carioca e cujo relator é o sr. Roberto Bustamante.

Ganhou a taça «Panair do Brasil»

Realizou-se na baia de Cascais, Portugal, a III Regata do Campeonato do Mundo e da Europa da classe «Star», na qual tomaram parte 40 barcos de 14 nacionalidades, patrocinada pela Federação Portuguêsa de Vela com o auxilio do Govêrno e do Ministério da Marinha. Foi detentor da taça «Panair do Brasil», oferecida pela nossa principal emprêsa de transporte aéreo, o barco italiano «3108-Eletra», tripulado pelo dr. Tito Nordio e Livio Sangulin, classificado em segundo lugar.

Pronto o ginásio para o C. Brasileiro de Voleibol

Acolherá uma assistência de 10 mil pessoas — Seis Estados já inscritos e outros três na espectativa de participarem do certame de outubro próximo, em Pôrto Alegre

Excelentes perspectivas está oferecendo o próximo Campeonato Brasileiro de Voleibol, em organização. Marcado para fins do mês de outubro vindouro, em Pôrto Alegre, conta aquêle certame, até agora, com a inscrição de seis Estados, com possibilidade de se inscreverem ainda mais três.

Os concorrentes já inscritos são Distrito Federal, São Paulo, Rio Grande do Sul, Santa Catarina, Paraná e Bahia, sendo que apenas o Paraná não disputará os dois campeonatos, participando sòmente do masculino.

O Conselho Técnico de Voleibol não encerrou ainda as inscrições pois está aguardando, a pedido, a confirmação da presença de Ceará, Alagôas e Estado do Rio. Os fluminenses e os cearenses devem se apresentar com as duas equipes e os alagoanos sòmente no certame masculino. Também não haverá surprêsa se surgir, à última hora, o pedido de inscrição de Minas.

GINASIO PARA 10.000 PESSOAS

Enquanto aguarda a conclusão das inscrições vai o Conselho Técnico cebedense tomando outras providências. Em palestra com a nossa reportagem o presidente daquele órgão, sr. Cidio Carneiro, disse já se acharem concluidas as obras a que foi submetido o Ginásio do Colégio Batista Americano, em Pôrto Alegre. Com essas obras de adaptação, procedidas com o auxilio do govêrno gaúcho, fica o Ginásio com uma capacidade para 10.000 espectadores confortàvelmente instalados.

A Light nos esportes

Em renhido pleito realizado durante a última assembléia geral, o Suprimentos A. C. escolheu a sua nova diretoria e Conselho Fiscal. Valores novos e veteranos foram escolhidos para aquêles importantes poderes que atuarão no triênio 1952/1955. Fundirão todos o entusiasmo e a experiência, de certo, para tornar cada vez mais forte a simpática agremiação do Stores Department. Estão assim constituidos os órgãos do Suprimentos Atlético Clube:

DIRETORIA: — Presidente — Sr. André Jensen Jr.; vice-presidente — Sr. Jaime Iglesias; primeiro secretário — Sr. Wilson Vieira da Mota; segundo secretário — Sr. Aniceto Borges Coutinho, primeiro tesoureiro — Sr. Ataide José Soares, segundo tesoureiro — Sr. Artur Ferreira Magalhães; procurador geral — Sr. Djalma Valente de Aguiar; diretor social — Sr. Paulo da Cruz de S. Lins; diretor de Propaganda — Sr. Herculano Júlio Fernandes; diretor geral de Esportes — Sr. Ildefonso Santos Peixoto.

CONSELHO FISCAL. — *Membros efetivos* — Srs. Otávio da Costa Soares, Dermeval dos Santos Braga e João Garretano. *Membros suplentes*, Srs. Válter da Silva e Antônio Ferreira Magalhães.

* * *

Por ocasião do «Baile da Primavera» realizado sábado último, o Departamento Social do Fôrça e Luz Atlético Club procedeu a segunda apuração do concurso instituido para eleição da sua rainha, registrando-se o seguinte resultado:

Primeiro lugar — Rosa P. Amin; segundo lugar — Rute V. Garcia; terceiro lugar — Marli A. Meneses; quarto lugar — Sueli A. Campos.

* * *

Na manhã de domingo, o Fôrça e Luz «B» venceu o Gás A. C. por 2-1 (15-1, 12-15 e 15-8) numa partida do campeonato de voleibol da Adeca.

* * *

O concurso para escolha da Rainha da Primavera do Telefônica A. C. continua despertando grande entusiasmo entre os associados cetebenses. Ocupa presentemente o primeiro lugar dêste certame a senhorita Vandilma G. Lopes.

Convocado o Conselho Supremo da F. M. V.

Na próxima sexta-feira, às 18 horas, reunir-se-á o Conselho Supremo da Federação Metropolitana de Voleibol, a fim de decidir sôbre a seguinte ordem do dia: — a) — Tomar conhecimento dos relatórios do jôgo Tijuca x Flamengo, realizado em 5 de agôsto de 1952; b) — Referendar ou não, nomeações de diretores; c) — Referendar ou não filiações concedidas pela presidência da F. M. V.; d) — Interêsses gerais.

P'ra ler no bonde

Por JOSÉ BRÍGIDO

E' indispensável que a C. B. D. estabeleça com firmeza o seu calendário para as atividades de uma temporada, com antecedência suficiente, a fim de serem atendidos equitativamente, não apenas os interêsses de carater internacional, mas os de interêsse regional e nacional. Para isso, é mister que as Federações sejam igualmente compelidas a procederem de maneira idêntica. Calendários fixos, sem ulteriores modificações, tanto para a vida futebolística interna como para os compromissos externos. Reconheço que a tarefa é grande e exaustiva, porém, é indispensável que seja levada a cabo, porque sòmente assim o movimento do futebol brasilista adquirirá uma norma fixa e regular. Se prossegue a jiga-joga das datas, o pandemônio não terá paradeiro. Desde que outros paises podem ter calendários fixos, atendendo exemplarmente aos interêsses locais e internacionais, por que não poderemos nós seguir essa orientação salutar? Os dirigentes da C. B. D. são homens esclarecidos e ciosos da responsabilidade que lhes pesam sôbre os ombros, de modo que não deixariam de consultar, em suas resoluções, os interêsses dos clubes e das federações, harmonizando-os com os de natureza internacional. As taças «Rio», «Rio Branco» e «Roca» precisam de ter sua disputa normalizada, embora seja dificílimo conciliar certos assuntos, como os que dizem respeito, atualmente, às relações do futebol do Brasil com os do Uruguai e da Argentina. Quanto à «Taça Rio», anunciou-se que a C. B. D. tomará atitude definitiva a respeito da sua realização futura. Será preciso, antes de serem criadas novas «Taças», examinar a possibilidade da distribuição de datas. Os clubes realizam temporadas internacionais, excursionam ao estrangeiro, buscam de tôdas as formas ganhar dinheiro quando o campeonato não está sendo disputado. Assim, compete à C. B. D. usar de sua autoridade com espírito de justiça, para conceder o que não ferir os interêsses coletivos do futebol. Os calendários fixos, mas fixos de verdade, precisam de ser estabelecidos.

Diario de Noticias
G.

⁂

Outro problema, que está, por sinal, reclamando revisão da parte do C. N. D., é a importação de jogadores estrangeiros. Os clubes estão abusando dessa providência e prejudicando os elementos nacionais que se acham à espera de oportunidade. Há queixas e queixas de despesas e desapontamentos. A realidade, porém, é que a importação de jogadores de fora não evitam despesas nem desapontamentos. Seria bem melhor que se procurasse estimular o elemento nacional, pois é com êle que o Brasil terá de contar em seus compromissos internacionais. A criação de Escolas de Futebol, para o aprimoramento técnico dos jogadores, muitas vêzes dotados de qualidades promissoras, mas sem o «quê» que lhes poderá permitir seu aproveitamento total. A indiferença pelo problema dos valores novos e da importação de estrangeiros poderá trazer resultados negativos no futuro. Por isto, conviria que o estudassem com a maior atenção.

⁂

Mário Viana precisa perder o modo agressivo com que se dirige aos jogadores. Tem-se a impressão de que, quando corre, vai estraçalhar um criminoso. Também é indisciplina a atitude que adota, contrariando fundamentalmente o que determina as leis do jôgo. Uma vez que o árbitro investido de autoridade para fazer com que elas sejam respeitadas, é o primeiro a transgredi-las, que fôrça moral pode ter, em campo, para exigir que os jogadores lhe obedeçam? Se não respeita as leis de, que é mandatário, torna-se, perante elas, um indisciplinado. Se assim é, não possui autoridade para compelir que outrém as respeitem. Por isto, faz gestos espetaculosos, na ânsia de impôr a ordem, quando, por tais gestos, é quem inicia a desordem, visto como desatora o próprio texto legal. Em última análise, o anódino Departamento de Arbitros da F. M. F. é o maior responsável por isso, porque também não tem autoridade sôbre os juízes que, em vez de árbitros, são arbitrários... Quando ninguém respeita as leis, elas não mais têm razão de ser. Para Luís XIV, o Estado era êle (l'Etat c'est moi); para Mário Viana, êle é que é a lei, êle é que faz a lei. Quando careteia, grita, esperneia e gesticula, é a lei que está em desespêro... Entretanto, a crítica ao árbitro não isenta de culpa os jogadores que se comportam inconvenientemente em campo. As leis não toleram que qualquer jogador desrespeite as decisões do juiz ou as indicações que os fiscais de linha fazem com o assentimento daquele, nos casos de escanteios, laterais, etc. Censura-se a atitude espalhafatosa do árbitro, mas com isso não se está isentando de culpa o jogador que se conduz de maneira inconveniente, como foi o caso de Ipojucan, o qual, retardando o arremêsso lateral, estava prejudicando o Vasco e infringindo as leis do jôgo. Em principio, Mário Viana está certo. O seu êrro foi apenas de exagerar gestos dispensáveis.

O Esporte no BRASIL

FUTEBOL — BELO HORIZONTE, 23 (Asapress) — A próxima rodada do campeonato mineiro de futebol profissional, surge como das mais sensacionais. E' que nesta capital, jogarão, Atlético x América, no «clássico dos clássicos», tendo na preliminar Sete de Setembro x Asas, que devem fazer um jôgo equilibradissimo e bem disputado. Em Sabará, o Siderúrgica, que é um dos lideres do certame, receberá a visita do Cruzeiro, ocupante da vice-liderança, enquanto na cidade de Barão de Cocais, lutarão o Metalzana local e o Meridional de Conselheiro Lafaiete, outro prélio no qual o equilibrio e o grande empenho dos litigantes deve estar sempre presente.

* * *

BELO HORIZONTE, 23 (Asapress) — Sodré, ex-craque do Canto do Rio e do Olaria, acaba de assinar contrato com o Vila Nova. O referido atleta ficará prêso ao clube de Nova Lima por dois anos.

* * *

BELO HORIZONTE, 23 (Asapress) — O Atlético e o Asas, combinaram para a noite de amanhã, um prélio amistoso, revertendo a renda para os 22 jogadores.

O Mundo do ESPORTE

FUTEBOL. — BUENOS AIRES, 23 (A. F. P.) — Os jogadores Domingo Pepe e Raul Sanchez, contratados pelo América Futebol Clube, do Rio de Janeiro, partirão hoje para o Brasil. Pepe e Sanchez foram cedidos a título de empréstimo, até fevereiro de 1953, pela quantia de 10.000 pesos cada um, e se a entidade brasileira quiser adquiri-los definitivamente, deverá pagar 100.000 pesos.

*

SANTIAGO, 23 (A. F. P.) — Terminada a quinta «rodada» do segundo turno do campeonato profissional de futebol, a colocação ficou sendo a seguinte: — Everton, 23 pontos; Colo Colo, 20 pontos; Magallanes, 19 pontos.

AUTOMOBILISMO — MILAO, 23 (A. F. P.) — Após a reclamação apresentada pela firma «Maseratti» contra o corredor automobilístico Pietro Carini, acusado de ter prejudicado o corredor argentino Froilan Gonzales, na última fase do Grande Prêmio de Modena, a Comissão Esportiva do Automóvel Clube da Itália decidiu suspender Carini por seis meses. A Comissão, não obstante, homologou o resultado do Grande Prêmio de Villoresi.

VENDEM-SE

Por motivo de retirada de um sócio, para São Paulo, vendem-se as cotas do dito sócio, de uma mercearia, com bom "stock", no melhor ponto do bom e futuroso Núcleo Residencial do I. A. P. C., em Coelho Neto. Informações mais detalhadas, com o sr. Geraldo Barroso, na portaria dêste jornal.

LABORATÓRIO DE ANÁLISES CLÍNICAS

Aluga-se em Instituto Médico de grande projeção. Inf.: 27-6897.

COMPRA-SE TUDO

Roupas usadas — Máquina de escrever e de costura — Enceradeiras e tudo que represente valor.

Telefone: 43-7180

DR. JOSÉ DE ALBUQUERQUE

MEMBRO DA SOCIEDADE DE SEXOLOGIA DE PARIS

Doenças sexuais do homem

RUA DO ROSARIO, 98, DE 1 AS 6

À PRAÇA

MANOEL LUIZ DOS REIS, negociante estabelecido com negócio de quitanda e adicionais à rua São Francisco Xavier, n. 655, nesta capital, comunica à praça ou a quem interessar possa, que a partir desta data, não se responsabiliza por quaisquer compras ou outras dividas contraidas em seu nome pelo sr. IDACIR LOPES COELHO, seu empregado desaparecido há mais de 15 dias com documentos e bens do seu negócio supra. Outrossim, comunica que tendo chegado da Europa no dia 21 do corrente continua à disposição de seus amigos, fregueses e fornecedores.

Rio de Janeiro, 22 de Setembro de 1952.

Manoel Luiz dos Reis

DESAIX

CIRURGIAO DENTISTA
Largo da Carioca, 5, sala 218 — Telefone 42-5951.

SENUN
Agua absolutamente Estéril pela Ação da Prata Incorporada
Moringues fabricadas pelo processo esterilisante
SENUN
ESTERILISANTE

DR. OSWALDO FRAGA GUIMARÃES

LIVRE DOCENTE DA ESCOLA DE MEDICINA E CIRURGIA

Clinica Médica, Moléstias da Nutrição, Ulcera gástrica, Diabetes, Regimes, etc. Metabolismo Basal — Consultório: Rua Paraguai, c. 5, sobrado. — Méier. Tels.: 29-1153 e 49-8370 — Diàriamente, das 16 às 18 horas.

ACORDEÕES

e todos os instrumentos de música

CASA CARLOS WEHRS

Rua Carioca, 47 · RIO · Av. Rio Branco, 277

CONFIE O CONSÊRTO DO SEU RELÓGIO AOS TÉCNICOS SUIÇOS DA
casa madinô
Rua Senador Dantas, 117-8
(Taboleiro da Baiana)
VENDA DE RELOGIOS GARANTIDOS — JOIAS

Fábrica de Pianos Péricles Delarue

(Fundada em 1940)

RUA NERVAL DE GOUVEIA, 101

Dispõe de uma seção para reformas e consêrtos. Mande seu piano velho, que sairá novo. Com uma belissima caixa em estilo moderno, pagando à vista ou pelo crediário. Vendemos e alugamos piano.

S. COSME — S. DAMIÃO

BALAS, COCADAS, etc.

Para estas tradicionais festas, oferecemos, a preços especiais BALAS de tôdas as qualidades, COCADAS, BATATA, ABÓBORA, BANANADAS, SUSPIROS, e grande variedade de outros artigos. Façam suas compras com antecedência, na Fábrica Vianna, à rua Frei Caneca, 61 — Tel.: 32-5431 (perto da praça da República).

Terrenos na Barra da Tijuca

Se V. S. deseja comprar o seu lote de terreno na zona onde surgirá o bairro mais MODERNO E AREJADO do Distrito Federal, procure hoje mesmo o corretor AMERICO GOMES VELOSO, que lhe fornecerá tôdas as informações necessárias para uma boa compra, cujas vantagens são as seguintes:

1) — E' o único local, depois do Leblon, que comporta o crescimento da zona sul.
2) — E' a zona de mais rápida valorização no Distrito Federal.
3) — E' a zona, escolhida pela P. D. F. onde está sendo executado o maior plano de Urbanização já concebido no Brasil.
4) — E' a zona onde V. S. garantirá o futuro de sua família empregando o seu dinheiro com a máxima segurança.

Aos Sábados e Domingos, no escritório de vendas da Estrada da Barra da Tijuca, junto ao nº 345 (Restaurante Cruzeiro) e demais informações pelos telefones: 48-7693 e 23-5263.

AVÓ! MÃE! FILHA!

TÔDAS DEVEM USAR A

FLUXO-SEDATINA

AVÓ
FILHA
MÃE

(O REGULADOR VIEIRA)

A mulher evitará dores — ALIVIA AS CÓLICAS UTERINAS. Emprega-se com vantagem para combater as irregularidades das funções periódicas da ssenhoras. E' calmante e regulador dessas funções. FLUXO-SEDATINA, pela sua comprovada eficácia, é muito receitada. Deve ser usada com confiança

Movimento TURFISTA

"GRANDE PRÊMIO DIANA"

Programas organizados para as próximas corridas na Gávea -- Estreantes -- Livro de ocorrências

O Jockey Club Brasileiro organizou para as suas próximas corridas no Hipódromo da Gávea.

* * *

Na corrida de domingo será disputado o Grande Prêmio «Diana», na distância de 2.400 metros, com 300.000 cruzeiros de dotação para éguas de qualquer país, de quatro anos e mais idade. Pesos da tabela.

* * *

Os programas ontem organizados estão assim constituídos:

* * *

PROGRAMA DA REUNIÃO DE SABADO

* * *

1º PAREO — AS 13,40 HORAS — 1.500 METROS — CR$ 40.000,00.

		QUILOS
1—1	BASULA	56
2—2	GILDINHA	56
3—3	ZAZA	56
4	VENDETTA	56
4—5	NEW STAR	56
6	ANGATUBA	56

* * *

2º PAREO — AS 14,05 HORAS — 1.600 METROS — CR$ 30.000,00.

		QUILOS
1—1	LETRADO	54
2	JAZZ	50
2—3	HOME FLEET	54
4	DINAMARQUES	54
3—5	GOOD FRIEND	50
6	XIRKA	54
4—7	THEOPHILO	56
»	TURBANTE	50

* * *

3º PAREO — AS 14,30 HORAS — 1.600 METROS — CR$ 30.000,00.

		QUILOS
1—1	OSCAR	58
2	MAMELUCO	51
2—3	DALMON	54
4	MELODIA PORTENHA	52
3—5	REVELO	54
6	HAPPY BOY	58
4—7	ORESTES	58
8	THEOPHILO	52
9	XIRKA	48

* * *

4º PAREO — AS 14,55 HORAS — 1.300 METROS — CR$ 30.000,00

		QUILOS
1—1	PANQUECA	54
»	IGINO	58
2—2	TARIMBEIRO (*)	58
3	VITORIANITA	52
3—4	RUY	50
5	LAMPO	56
4—6	MONETARIO	54
7	LINGOTE	54
»	NACELLE	48

* * *

(*) — EX-PAISANO.

* * *

5º PAREO — AS 15,20 HORAS — 1.500 METROS — CR$ 40.000,00

		QUILOS
1—1	ACRÓPOLE	54
2—2	FLOR DO SOL	53
3—3	NIX	60
4	HIDALGA	48
4—5	ESPADANA	50
6	CHANGA	50

* * *

6º PAREO — AS 15,50 HORAS — 1.500 METROS — CR$ 40.000,00.

		QUILOS
1—1	GISELLE	56
»	GOLD DREAM	56
2—2	PIGALLE	56
3	SARANINHA	52
3—4	OISTRIA	56
5	KASTRI	52
4—6	DANÇA	52
7	HILÉIA	48

* * *

7º PAREO — AS 16,20 HORAS — 1.400 METROS — CR$ 40.000,00.

BETTING

		QUILOS
1—1	EL GIN	56
2	FRANCISQUINHO	56
3	MANICORE	56
4	ESKIE	56
2—5	GERVAL	56
6	EVOÉ	56
7	MISS JUDY	54
8	ESPINHEIRO	52
3—9	USASTRO	56
10	HIMETO	56
11	IANTI	56
12	CIRANDA	54
4—13	NEW YORK	56
14	NOCAUTE	56
15	SARILHO	56
»	AÇUDE	56

8º PAREO — AS 16,50 HORAS — 1.300 METROS — CR$ 30.000,00.

BETTING

		QUILOS
1—1	LOVELACE	56
»	CABO FRIO	54
2—2	ITUANO	58
3	JANGADEIRO	50
3—4	CRIOULA	56
5	CRATO	54
6	ALTAMISA	56
4—7	EL TORO	50
8	SCARFACE	50
»	TAPAJÓ	50

* * *

9º PAREO — AS 17,20 HORAS — PRÊMIO «CONDE DE PARAPEBUS» — (HANDICAP ESPECIAL) — 1.800 METROS — CR$ 80.000,00.

BETTING

		QUILOS
1—1	EL GRECO	55
»	MARTINI	60
2	NEW COMER	52
3	RIO	48
2—4	NAILER	53
5	CORAJE	51
6	FOUR HILLS	56
»	ANUBIS	50
3—7	TORIBIO	53
»	RETANG	60
8	PARDAILLAN	53
»	SHAHPUR	51
4—9	BEST	50
»	OMBU	50
10	GATILLO	52
»	TIROLÊS	49

* * *

N. da R. — Carreiras do «betting». — Sétima — Oitava — Nona.

Jockey Clube de Petrópolis

Foram as seguintes as resoluções da Comissão de Corridas do Jockey Club de Petrópolis, em 19 de setembro de 1952:

a) — Designar o sr. Aparicio Pereira para substituto eventual do «starter» oficial.

b) — Suspender por 1 (um) mês o aprendiz P. Sousa e por 2 (duas) corridas os jóqueis D. Moreira, A. Brito e o aprendiz M. Henriques, todos por infração do artigo 155 do Código de Corridas (prejudicar os competidores), montando, respectivamente, os animais C. G. T., GAJERU, OBÉLIA e CRACÓVIA;

c) — Multar em Cr$ 200,00 (duzentos cruzeiros) os jóqueis A. Rosa e J. Portilho e o aprendiz O. Moura, todos por infração do parágrafo 5º do artigo 84 do Código de Corridas (não cumprir o compromisso de montaria);

d) — Ordenar o pagamento dos prêmios da reunião do dia 18 do corrente, para a próxima sexta-feira, dia 26 do corrente, das 14 às 16 horas. — A Comissão.

Escolhido o cartaz para o Leilão de Pôtros

No Concurso de Cartazes para a Exposição-Leilão de Potros, nos dias 23 do corrente e 1 de novembro, a Comissão de Corridas, reunida, aprovou o trabalho apresentado pelo desenhista Rodolfo.

PROGRAMA DA REUNIÃO DE DOMINGO

* * *

1º PAREO — AS 13,40 HORAS — 1.600 METROS — CR$ 55.000,00.

		QUILOS
1—1	HUXLEY	55
2—2	OLD PALL	55
3—3	QUASI	55
»	HOPE	55
4—4	EMBALO	55
5	QUAL!	55
»	QUIÇA	55

* * *

2º PAREO — AS 14,05 HORAS — 2.000 METROS — CR$ 48.000,00.

		QUILOS
1—1	LABANO	56
2—2	GREY GIRL	50
3—3	FAIR PRINCE	56
4	PAN	60
4—5	SUN VALLEY	56
»	FLAMBOYANT	56

* * *

3º PAREO — AS 14,30 HORAS — 1.500 METROS — CR$ 50.000,00.

		QUILOS
1—1	QUIRON	55
2—2	IPOJUCAN	55
3—3	ONIX	55
4	FULGOR	55
4—5	SEPOY	55
6	IONSION	55

* * *

4º PAREO — AS 14,55 HORAS — 1.300 METROS — CR$ 35.000,00.

		QUILOS
1—1	LUCIFER	50
2	BALANCIN	54
2—3	INTREPIDO	52
4	RIO VERDE	58
3—5	LUETZOW	52
6	POETA	58
4—7	ARARI	56
8	CUMBERLAND	58
9	ESTALO	54

* * *

5º PAREO — AS 15,20 HORAS — 1.600 METROS — CR$ 40.000,00.

		QUILOS
1—1	DO WELL	54
2	TRIBUTARIA	52
2—3	DESERTO	54
4	LARUE	52
3—5	BLAKE	54
6	CYRNOS	54
4—7	ATBARAH	54
8	BATAILLEUR	54

Um pouco de estatística

Com as últimas corridas realizadas no Hipódromo da Gávea, ficaram assim constituídas as estatísticas dêste ano:

	PROPRIETARIOS	VITORIAS
1	Stud Seabra	46
2	Zelia G. P. Castro	41
3	Stud R. Faria	37
4	Stud L. P. Machado	34
5	E. Lodi	26
6	Sára M. Boettcher	21
7	Jorge Jabour	20
8	A. H. Lundgren	16
9	Stud Verde e Preto	15
10	Stud Urucum	12

	TRATADORES	VITORIAS
1	J. Zuniga	48
2	J. Morgado	37
3	C. Pereira	36
4	E. Freitas	34
5	O. Feijó	33
6	M. Almeida	33
7	G. Feijó	29
8	F. P. Schneider	27
9	A. Feijó	25
10	S. Antonúcio	19

	JOQUEIS	VITORIAS
1	L. Rigoni	74
2	E. Castillo	64
3	O. Ullôa	57
4	F. Irigoyen	53
5	J. Marchant	39
6	R. Martins	39
7	U. Cunha	30
8	D. Ferreira	28
9	L. Diaz	27
10	D. Moreira	24

	APRENDIZES	VITORIAS
1	M. Henrique	13
2	C. Calleri	13
3	D. P. Silva	10
4	P. Tavares	5
5	S. Machado	3
6	J. Marins	3
7	W. Meireles	2
8	L. Domingues	2
9	J. Baffica	1
10	L. Lins	1

Não vão ser abertas as agências

Em sua última reunião, a diretoria do Jockey Club Brasileiro resolveu dar por encerrado o assunto referente a instalação de agências de apostas nos bairros, inovação que era aguardada com interêsse por alguns cavalheiros. O Jockey Club Brasileiro não fará funcionar a sucursal da avenida Nilo Peçanha, nem abrirá novas agências, como foi anunciado.

Dr. Geraldo Barroso

Cirurgia geral — Doenças de senhoras — Vias urinárias — Das 14 às 18 horas — Consultório, rua México, 31 — 7.º andar — Grupo 702. Tels.: Cons.: 52-4313 e 27-1719

6º PAREO — AS 15,50 HORAS — 1.000 METROS — CR$ 40.000,00.

		QUILOS
1—1	DEVASSO	56
2	PANDEIRO	56
2—3	SEU ACACIO	54
4	EGIL	56
3—5	RUMENA	54
6	NAUGHTY BOY	56
4—7	PAUDA	54
»	PRÉDICA	54

* * *

7º PAREO — AS 16,20 HORAS — PRÊMIO «SEGUNDO CONGRESSO AMERICANO DO TRABALHO» — 1.500 METROS — CR$ 50.000,00.

BETTING

		QUILOS
1—1	CHAKITA	55
»	HONEYMOON	55
2—2	QUETUA	55
3	HILANILZA	55
3—4	AL OINA	55
5	XAPURI	55
4—6	ORISSA	55
7	FRISA	55
8	EMOAZE	55

8º PAREO — AS 16,50 HORAS — GRANDE PRÊMIO «DIANA» — 2.400 METROS — CR$ 300.000,00.

BETTING

		QUILOS
1—1	DUTY	57
2	EUDORA	58
2—3	JOCOSA	53
4	GOLDENA	53
3—5	FOUGERE	[illegible]
6	SANTA BELA	[illegible]
4—7	LYONORA	58
8	PLATINA	52
»	IMPRESSIVA	57

* * *

9º PAREO — AS 17,20 HORAS — 1.600 METROS — CR$ 30.000,00.

BETTING

		QUILOS
1—1	FRONTAL'	52
2	ESPADARTE	52
3	DIAMANTE NEGRO	52
2—4	CALMETE	52
5	COME ON!	54
6	FOLIADOR	50
3—7	WALDORF	50
8	CONTRABANDA	58
9	INCENDIO	54
4-10	GRÃO VIZIR	58
11	HUNTER PRINCE	56
12	PILANTRA	54

* * *

N. da R. — Carreiras do «betting»: — Sétima — Oitava — Nona.

PARA O HANDICAP ESPECIAL DO DIA 4 DE OUTUBRO

* * *

Os pedidos de chamada para o HANDICAP ESPECIAL, destinado a éguas de qualquer país, de três anos e mais idade, que não tenham ganho mais de 300.000 cruzeiros em prêmios de primeiro lugar, êste ano, no país, na distância de 1.400 metros (pista de areia) e dotação de 60.000 cruzeiros, a realizar-se no dia 4 de outubro, serão recebidos na Secretaria da Comissão de Corridas até às 12 horas, de quinta-feira, 25 de setembro.

Galeria dos vencedores

LORD ANTIBES — (D. Moreira), após o seu triunfo no "G. P. Jockey Clube do Rio de Janeiro"

STARWAY — (F. Irigoyen), após o seu triunfo de domingo passado, quando se despediu das pistas.

AUGUSTA — (R. Martins), vencedora do prêmio "Revolução Farroupilha" de domingo último

ISLETE — (R. Martins), que obteve bonito triunfo na corrida de domingo passado.

Sociais no turfe

SR. SAMUEL BABO. — Passou, ontem, a data natalícia do antigo «turfman», sr. Samuel Babo, despachante da Prefeitura e Recebedoria.

Aviso da Secretaria

Na letra D das resoluções da Comissão de Corridas hoje publicadas, por omissão, deixou de figurar a punição de 1 (uma) corrida imposta ao jóquei Luis Rigoni, montando o animal SOLANO na corrida do dia 21.

Resoluções da Comissão de Coridas

Na sessão realizada pelos comissários de corridas, em 22 de setembro de 1952, ficou resolvido o seguinte:

a) — Chamar a atenção dos tratadores de DALMON, DESCAMISADO, EL CAMPEADOR, MISS JUDY e STARWAY, sôbre a indocilidade dêstes animais;

b) — Proibir por tempo indeterminado o animal MUSTAFA, até parecer favorável do «starter»;

c) — Multar em 200 cruzeiros os jóqueis Cândido Moreno e Francisco Irigoyen e os aprendizes Jéferson Bafica e Manuel Henrique, por terem se apresentado atrasados ao exame médico;

d) — Suspender por cinco (5) corridas o jóquei Roberto Martins (ISLETE 3 corridas e AUGUSTA 2 corridas); por quatro (4) corridas, o jóquei José Portilho (CIRANDA e CÁLIDO); por três (3) corridas, os jóqueis Osvaldo Ulloa (FREESIA 2 corridas e RAMON NOVARRO 1 corrida) e Antônio Portilho (ORACI), por duas (2) corridas, o jóquei Reduzino de Freitas Filho (ELANUT) e o aprendiz César Calleri (PANQUECA), todos por infração do artigo 155 do Código (prejudicar os competidores);

e) — Multar em 1.000 cruzeiros, os jóqueis Roberto Martins (DESCAMISADO) e Luis Rigoni (REVELO); em 700 cruzeiros, o jóquei José Portilho (IGARASSU); em do (MELODIA PORTENHA); em 500 cruzeiros, o jóquei Olivio Mace- 300 cruzeiros, o jóquei Severino Câmara (FAROLEDA) e o aprendiz Manuel Henrique (NOVIÇO) e em 200 cruzeiros, o jóquei Osvaldo Fernandes (MORCEGUITO), todos por infração do artigo 156 do Código (desvio de linha);

f) — Multar em 1.200 cruzeiros, o jóquei Cândido Moreno (DESIERTO, ACER e KURDO); em 300 cruzeiros, os jóqueis Roberto Martins (ENERGY) e Antônio Portilho (ORACI) e em 200 cruzeiros, o jóquei Luis Rigoni (EL CAMPEADOR), todos por infração do artigo 145 do Código (perda do boné);

g) — Multar em 500 cruzeiros, o jóquei Luis Rigoni (MAR NEGRO) por infração da alínea D do artigo 63 do Código (não fazer o pêso previamente ajustado);

h) — Multar em 200 cruzeiros, o jóquei Antônio Portilho (ORACI) por infração do parágrafo 2º do artigo 140 do Código (tirar os pés dos estribos ao se dirigir para o «startingate»);

i) — Multar em 200 cruzeiros, o jóquei Fidelis Sobreiro (DALMON) por infração do artigo 145 do Código (perda do chicote);

j) — Comunicar aos interessados que a partir da presente data haverá, às segundas, quartas e sextas-feiras, um «starter» no Hipódromo, também no horário das 15 às 17 horas, para treinamento dos animais indóceis;

k) — Ordenar o pagamento dos prêmios das corridas de 13 e 14 do corrente mês.

A Sto. Antonio e a S. Judas Tadeu, agradeço a graça alcançada. — I.

DR. MANOEL BRONSTEIN

Análises médicas. Av. Rio Branco 257, 5.º, s. 503-4-5. Tel. 43-3019 — Diàriamente de 8 às 19 horas.

DR. SPINOSA ROTHIER

Doenças sexuais e urinárias. Lavagem endoscópica da vesícula Próstata.
RUA SENADOR DANTAS, 45-B — Telefone: 22-3367 — De 1 às 7 horas.

CESSATOSSE

Nas tosses rebeldes, o xarope CESSATOSSE, expectorante e balsâmico das vias respiratórias traz alivio imediato.

O HOMEM

Em Função das Glandulas

Pode o Homem reconquistar as alegrias da vida, normalizando suas funções vitais. Imprimir ao organismo novas fôrças propulsoras, restabelecendo o potencial de sua punjança viril. Glantona, a base de extratos testiculares, acantis virilis, hipofise e vitaminas é de evidente ação racional. Glatona é indicada na astenia neuro-muscular e suas manifestações. Tubos com 20 drágeas. Nas Farmácias e Drogarias. Expansão Científica S/A. — Caixa Postal, 396 — São Paulo.

A CORRIDA DE CORREIAS

O Jockey Club de Petropolis, organizou para quinta-feira, no Hipódromo de Correias, o seguinte programa:

* * *

1º PAREO — AS 13.25 HORAS — 1.500 METROS — CR$ 12.000,00.

		QUILOS
1—1	J. ASSU, B. Cruz	56
2	WAXY, X. X.	56
2—3	MARAU, M. Vieira	50
4	ALA SOLA, L. Leite	48
3—5	R. D OSUL, M. Tavares	50
6	TEMPO FEIO, C. Calleri	56
4—7	D. INDALECIA, E. Silva	56
»	ABUNAN, L. Lins	48
8	NAGI, L. Domingues	50

* * *

2º PAREO — AS 14 HORAS — 1.200 METROS — CR$ 12.000,00.

		QUILOS
1—1	FIEL, E. Silva	58
2	ABITIRUC, C. Calleri	56
2—3	IRAK, M. Tavares	52
4	P. SAVOYARD, J. Marins	53
3—5	DELICADA, J. Portilho	56
6	COLETIVA, I. Antunes	56
4—7	CHAPADÃO, V. Meireles	56
8	GRISO, A. Rosa	58

* * *

3º PAREO — AS 14.35 HORAS — 1.500 METROS — CR$ 12.000,00.

		QUILOS
1—1	OTHELO, S. Barbosa	50
2	PARIS, P. Tavares	50
2—3	STATANO, A. Dorneles	50
4	BRUNITO, J. Tinoco	56
3—5	CHUMBO, R. de Freitas Filho	56
6	MUCHACHO, E. Silva	53
4—7	OJERIZA, J. Marins	56
8	KARBOLITO, L. Lins	56

* * *

4º PAREO — AS 15,15 HORAS — 1.500 METROS — CR$ 12.000,00.

		QUILOS
1—1	COROMY, L. Domingues	59
2	VALENTINA, B. Alves	54
2—3	ELEDOL, X. X.	60
4	ANDIROBA, A. Rosa	57
3—5	NAGOIA, B. Cruz	57
6	ARDENA, J. Costa	54
4—7	BASULA, P. Tavares	51
»	CHACO, X. X.	53

* * *

5º PAREO — AS 15,55 HORAS — 1.200 METROS — CR$ 12.000,00.

		QUILOS
1—1	HELIO, M. Chirino	60
2	BROWN BOY, X. X.	52
2—3	FUNDAMENTO, V. Meireles	56
4	POPULINO, A. Dorneles	53
3—5	OBELIA, P. Tavares	58
6	POLIVITA, F. Balula	58
4—7	TIO WILLIE, L. Leite	48
8	ARARUAMA, S. Mazala	58

* * *

6º PAREO — AS 16,40 HORAS — 1.500 METROS — CR$ 12.000,00.

		QUILOS
1—1	FLEZELA', C. Calleri	53
2	UPA', X. X.	53
2—3	JAMBI, L. Domingues	55
4	EL ZORRO, J. Araújo	55
3—5	LIGHTNING, A. G. Silva	55
6	BALSAMO, A. Rosa	58
4—7	DUTY, B. Cruz	53
8	IGARASSO, P. Tavares	55
»	AMANCAI, X. X.	53

* * *

7º PAREO — AS 17,20 HORAS — 1.500 METROS — CR$ 12.000,00.

		QUILOS
1—1	CLARINHA, J. Marins	52
2	OXFORD, B. Cruz	58
2—3	FOUR TRAUT, R. Urbina	58
4	PRACINHA, A. Nahid	54
3—5	EL SIROCCO, P. Tavares	60
6	CRAVADOR, L. Lins	50
4—7	MARAVEDI, J. Tinoco	50
8	KANTHAKA, X. X.	56
9	LETRADO, V. Meireles	56

Os estreantes das próximas reuniões

Para as próximas corridas, no Hipódromo da Gávea, são êstes os pareilheiros que vão correr pela primeira vez:

* * *

FLUOR — Masculino, castanho, três anos, São Paulo, Harpalo ou Solar Glen em Nuporanga, criação do Haras Patente e propriedade do sr. Miguel Gil.
TRATADOR: — O proprietário.

* * *

CRIOULA — Feminino, alazão, seis anos, Paraná, Roque Quiroga em Prata Nova, criação do sr. Paulo Dietch e propriedade do Haras A. S. A.

* * *

TRATADOR: — R. de Freitas.

HONNEY MON — Feminino, castanho, três anos, São Paulo, Gulf Stream em Honra, criação do Haras Guanabara e propriedade do Stud Seabra.
TRATADOR: — Juan Zuniga.

* * *

TURBANTE — Masculino, castanho, cinco anos, Rio Grande do Sul, Zafirol em Triunfal, criação do sr. Aristides Pons e propriedade do sr. Nilton dos Reis.
TRATADOR: — Ataliba Moreira.

* * *

MAMELUCO — Masculino, castanho, cinco anos, Rio Grande do Sul, Deforme em Firmeza, criação do sr. Duarte Silveira Martins e propriedade do sr. Horádio Floretes.
TRATADOR: — Osmar F. Reis.

* * *

RUY — Masculino, alazão, seis anos, Rio Grande do Sul, Cancioneiro em Oprenike, criação do sr. José Difini e propriedade do sr. João Goddi.
TRATADOR: — G. W. Santana.

* * *

ATBARAH — Masculino, castanho, quatro anos, Argentina, Bahram em Tetra Nell, importação e propriedade do Stud Seabra.
TRATADOR: — Juan Zuniga.

Como é fácil agora pintar com SINTEX!

Não necessitando de habilidade profissional, a tinta SINTEX é, por isso mesmo, indicada para pequenos serviços no lar.

Aderindo firmemente na madeira ou em metais, sem deixar os riscos do pincel, conserva por muito tempo os objetos pintados, embelezando-os com uma côr alegre e firme.

Móveis, portas, janelas, brinquedos, latas de mantimentos etc. poderão novamente brilhar em sua casa, com uma demão de SINTEX.

LATAS PEQUENAS MÉDIAS E GRANDES

PREÇOS ESPECIAIS A REVENDEDORES

DISTRIBUIDORES EXCLUSIVOS

SECÇÃO DE PINTURAS

MESBLA

RIO: R. DO PASSEIO, 48/56 - NITEROI: R. VISC. R. BRANCO, 521/3

BÔLSAS DE CROCODILO

O maior sortimento e o menor preço.

Luvaria Cavanelas

RUA DO OUVIDOR, 165.

«Sindicato dos Condutores Autônomos de Veículos Rodoviários do Rio de Janeiro

Séde Própria: Rua de Santana, 77 — 2.º andar — Fone: 23-1195

EDITAL

Faço saber aos que o presente edital virem ou dêle tiverem conhecimento, que nos dias 24, 25 e 26 de Novembro de 1952, serão realizadas neste Sindicato as eleições para a sua Diretoria, Conselho Fiscal e respectivos suplentes, ficando aberto o prazo de 5 (cinco) dias que correrá a partir da primeira publicação dêste, para o pedido de registro das chapas na Secretaria, de acôrdo com o disposto no artigo 4.º das instruções aprovadas na Portaria Ministerial n. 48 de 8 de Abril de 1952, do Exmo. Sr. Ministro do Trabalho, Indústria e Comércio.

Os requerimentos para registro de chapas, deverão ser apresentados na Secretaria, na hora do expediente, (das 8 às 18 horas) em três vias, assinados por todos os candidatos, pessoalmente, não sendo permitido para tal fim a outorga de procurações, devendo conter os requisitos previstos no artigo 530 da Consolidação das Leis do Trabalho.

As chapas deverão ser apresentadas na Secretaria na hora acima citada, em qualquer dos seguintes dias: 23, 24, 25, 26 e 27. Ficam pelo presente edital cientes todos os interessados, que no dia 27, sábado, o expediente na Secretaria será até às 18 horas, onde permanecerá um Diretor especialmente para proceder ao registro das chapas apresentadas.

Rio de Janeiro, 23 de Setembro de 1952

(a) JOSE' MANOEL TEIXEIRA
Presidente

ENVIDRACE vossa VARANDA

Proteja-se do vento e da chuva, instalando em séu apartamento mais uma belíssima sala de estar, com caixilhos em vários tipos. Orçamentos sem compromisso.

Av. Graça Aranha, 19 — Sala 304 — Tels.: 42-6508 e 52-1696

AVISO

SERVIÇO DE ALIMENTAÇÃO DA PREVIDÊNCIA SOCIAL

S. A. P. S.

PROVAS DE HABILITAÇÃO DE AUXILIAR DE ESCRITÓRIO E AUXILIAR DE CONTABILIDADE

Comunicamos aos candidatos inscritos nas provas supracitadas, que as mesmas terão início a 28 do corrente, domingo, de acôrdo com o seguinte horário:

PORTUGUÊS: — Para Auxiliar de Contabilidade, às 8 horas, no auditório do SAPS, na praça da Bandeira, 96 — 4º andar.
MATEMATICA: — Para Auxiliar de Escritório, às 13 horas, no Instituto de Educação, na rua Mariz e Barros.

Os candidatos dever-se-ão apresentar munidos do respectivo cartão de identificação e de lápis-tinta.

Atleta do Flamengo para o Fluminense

Deu entrada ontem na secretaria da Federação Metropolitana de Atletismo, o pedido de transferência do atleta Roni de Miranda Aviz, do Flamengo, para o Fluminense.

Novo treinador para o Botafogo

BELO HORIZONTE, 23 (Asapress) — Comenta-se nos meios esportivos desta capital, a ida do conhecido técnico Martins Francisco, atualmente servindo ao Siderúrgica, líder do certame mineiro, para o Rio de Janeiro, onde deverá entrar em entendimentos com os dirigentes do Botafogo F. R.

O referido preparador já foi campeão pelo Vila Nova.

CONSULTÓRIOS MÉDICOS
Alugam-se e também Laboratório de análises clínicas. Inf.: 32-7357.

«Primo, Vivere»...

SÔMENTE A COSINHEIRA RECEBEU O ORDENADO...

BELO HORIZONTE, 23 (Asapress) — O América teve parte de sua renda do jôgo de anteontem, contra o Siderúrgica, totalmente penhorada.

Sòmente à cozinheira do clube, foram pagos, de atrasados, nada menos de 9.000 cruzeiros, além de uma parte, do ex-presidente Henrique Diniz, que tem cêrca de 30.000 cruzeiros a receber.

Notícias da FMF

O Flamengo pediu o passe de Hamilton, do E. C. Formiga, para seu plantel de profissionais.

* * *

Itagoré, goleiro reserva do Olaria, pediu a concessão do prêmio «Belfort Duarte».

* * *

Pediu, o Olaria, licença para incluir o jogador Olavo, nos dois jogos amistosos que disputará em gramados capixabas.

Vem aí um dirigente do futebol

LIMA, 23 (U. P.) — Alfonso Capurro, presidente da Liga Paraguaia de Futebol, que chegou aqui domingo, para ultimar os detalhes referentes à organização e realização do próximo Campeonato Sul Americano de Futebol, que será disputado nesta capital em fevereiro de 1953, disse estar confiante em que o torneio terá completo êxito.

O Campeonato será disputado no novo e monumental Estádio Nacional, de conformidade com o pacto assinado entre a Federação Peruana de Futebol e a Liga Paraguaia, segundo o qual o magno certame será realizado em Lima em lugar de na capital paraguaia. Entre os diversos pontos que Capurro tratará com os dirigentes peruanos figuram alguns de caráter econômico um tanto difíceis.

Depois de sua visita a Lima, Alfonso Capurro, acompanhado de delegados peruanos, visitará o Rio de Janeiro, Buenos Aires, Montevideo e Santiago do Chile, a fim de garantir a participação dos selecionados dos países respectivos no campeonato. Capurro disse: "meu país conta com um bom ambiente para êste Campeonato e espera que o mesmo venha a ser um dos mais brilhantes dos organizados pela Confederação Sul Americana".

Atuará o Olaria no Espírito Santo

Jogará o Olaria no Espírito Santo, nos dias 28 e 29 do corrente, nas cidades de Guaçuí e Alegre, contra as seleções locais.

A delegação do clube «bariri» seguirá no sábado, acompanhado do juiz Adelino Ribeiro de Jesus.

TIJUCA — Confortáveis apartamentos, ótima localização, todos de frente, com 2 e 3 quartos, living, dependências de empregados, ótimo «Play-Ground» de 650.00 m2. no térreo, terraço visitável com vista para a montanha, em prédio de linhas modernas em início de Construção. Praça Gabriel Soares, esquina de Desembargador Izidro. Preço a partir de Cr$ ... 400.000,00. Construtora Rocha e Silva Ltda. Avenida Rio Branco, 14 — 13.º andar — Tels.: 43-4105 e 23-6083.

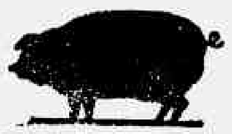

SUINOVITA
RAÇÕES PRENSADAS
MOINHO. FLUMINENSE S. A.
AV. PRES. VARGAS, 463
Tel. 23-1820 - Rio de Janeiro

IPASE

Concurso para Mecanógrafo contratado do IPASE

A Chefia do Serviço de Pessoal faz público, para conhecimento dos candidatos inscritos no Concurso para Mecanógrafo Contratado, que será realizada no dia 28 de setembro do ano em curso, a prova única do referido Concurso, no Colégio Pedro II — Externato, à Avenida Marechal Floriano, n. 80, às 8 horas.

Os candidatos deverão comparecer trinta minutos antes do início da prova, munidos de lápis-tinta ou caneta-tinteiro, lápis bicolor, régua, cartão de identificação e carteira de identidade, não sendo permitido o uso de borrachas, livros e quaisquer anotações.

Serviço de Pessoal, 23 de setembro de 1952.

ALCINDO PACHECO
Chefe do Serviço de Pessoal

ATÉ DE OLHOS FECHADOS!...
Esta gravata é Limatorres...
Até de olhos fechados?
Então! O que é bom basta passar a mão.

LIMATORRES
A casa que só vende gravatas
33 — ANDRADAS — 33

MOTORES
DIESEL
para todos os fins
ANSALVASCO
VISC. INHAÚMA 37, RIO

Fluminense e Sampaio nas mais importantes partidas

Prosseguem esta noite os certames de basquetebol, de aspirantes e juvenis

Três pelêjas marcarão esta noite o prosseguimento da disputa dos Campeonatos de Basquetebol, de Aspirantes e Juvenis. Os mais importantes reunirão Fluminense e Sampaio, candidatos reais à classificação, no Ginásio de Alvaro Chaves.

São êstes os detalhes da rodada:

FLUMINENSE X SAMPAIO
Ginásio do Fluminense

Luis Marzano e Guilherme Fleischauer, juizes;
Armando Coelho, cronometrista;
Hélio V Martins, apontador e Augusto Baltazar, delegado.

TIJUCA X CARIOCA
Ginásio do Tijuca

Joaquim Granja Ribeiro e Altair Pinheiro, juizes;
José Moutinho, cronometrista;
Carlos Pereira, apontador e Edir Saraiva, delegado.

SIRIO LIBANEZ X ALIADOS
Ginásio do Sirio Libanez

Léo Melo e Osmar Pinheiro, juizes;
Elcio de Almeida Santos, cronometrista;
Pascoal Bruno, apontador e Homero dos Santos, delegado.

TREINOU O...

(Conclusão da 1.ª página)

nutos de bate-bola, corridas ao redor do gramado, marchas e acelerado com intervalos de 5 minutos para exercícios respiratórios.

O segundo, após uma interrupção de 10 minutos, concedidos ao repouso, constituiu-se de ginástica suéca, corrida aos saltos, em conjunto ritmado, passos cadenciados acompanhados de flexões do corpo.

Ótimo, portanto, o exercício, que deixava transparecer um preparo físico excelente dos jogadores rubro-negros.

Intensificando seu preparo o Flamengo realizará um treino de conjunto, amanhã, à tarde.

CENTRO
GRANDE LOJA
Aluga-se loja de 8,25 x 15,50 em grande edifício Novo (1.ª locação) à rua Senador Dantas 80 Tratar na Construtora e Administradora São Paulo — Edifício Darke — Avenida Treze de Maio 23 — Salas 704-705

COPACABANA
Avenida Atlântica
Aluga-se apartamento Duplex de luxo a avenida Atlântica 3288 (edifício Mondesir). Tratar na Construtora e Administradora São Paulo — Edifício Darke — Avenida Treze de Maio 23 — Salas 704 e 705

Não querem nada com o Brasil

TREINARÃO OS INGLESES COM TIMES ARGENTINOS, URUGUAIOS E CHILENOS

LONDRES, 23 (U. P.) — O Comitê Internacional da Associação Inglesa de Futebol reunir-se-á em 29 do corrente para aprovar as datas e pelejas propostas para a excursão de futebolistas ingleses através da America do Sul, no próximo ano.

As datas e jogos sugeridos são os seguintes:

14 de maio, em Buenos Aires, Argentina versus Esquadra B da Inglaterra;

17 de maio, em Buenos Aires, Argentina x Inglaterra.

24 de maio, em Montevideo, Uruguai x Inglaterra.

31 de maio, em Santiago do Chile, Chile x Inglaterra.

O porta voz do Comitê declarou que pelo menos dois jogos poderão vir a ser realizados à noite.

Trata-se da mais importante excursão de após guerra realizada por uma equipe inglesa, estando perfeitamente de acordo com o plano de fazer o futebol da Inglaterra enfrentar os melhores times do mundo, preparando-se para uma tentativa de arrancar ao Uruguai o Campeonato do Mundo por ocasião das competições a serem realizadas na Suiça, em 1954.

Esta excursão que será seguida de encontros com equipes espanholas e iugoslavas, nos princípios de 1954 proporcionará, segundo se espera, aos selecionadores e jogadores, uma idéia das possibilidades da Inglaterra na Suiça.

Os selecionadores ingleses já estão formando o núcleo da equipe que representará a pátria do soccer na disputa da Taça Jules Rimet, e a sua diretriz desde agora consiste em reter tantos, jogadores quanto possível para cada jogo internacional, independentemente da oposição, a fim de por em campo uma equipe que se destaque desde o início.

VIAÇÃO COMETA S/A
LINHA RIO DE JANEIRO – SÃO PAULO

Comunicamos que desde domingo, **21 de Setembro de 1952**, os novos horários de partida para São Paulo, são os seguintes:

6,20 - 7,20 - 8,20 - 10,20 - 12,20
14,20 - 16,20 - 18,20

Passagens à venda na Estação Rodoviária (Pça. Mauá) • Fone: 43-0438 • R. do Passeio, 70 • Fone: 32-2816 e nas Agências: Exprinter - Geral - Cook - Brasiltur - C. A. T. e Woehrle

GRANDE LIQUIDAÇÃO DE TAPETES E TECIDOS PARA CORTINAS
À vista ou em
10 PRESTAÇÕES

— TAPETES —

PARA LADO DE CAMA
com desenho 56,00
de lã 90,00

PARA SALAS DE VISITAS
1m,30 x 2m,00 .. 500,00
1m,60 x 2m,30 .. 644,00
2m,00 x 3m,00 .. 1.100,00

DE LÃ - PARA SALAS DE VISITAS
1m,40 x 2m,00 .. 1.190,00
1m,70 x 2m,40 .. 1.590,00
2m,00 x 3m,00 .. 2.290,00

BOUCLÊ - PARA SALAS DE JANTAR
1m,60 x 2m,30 .. 665,00
2m,00 x 2m,50 .. 900,00
2m,00 x 3m,00 .. 1.050,00

TAPETES TIPO CONGOLEUM
1m,50 x 2m,00 ... 165,00
2m,00 x 2m,50 ... 245,00
2m,00 x 3m,00 ... 285,00

TAPETES RUSTICOS (SISAL)
1m,60 x 2m,30 ... 450,00
2m,00 x 3m,00 .. 950,00
Redondo c/1m,60 550,00
" " 2m,00 800,00

PASSADEIRAS PARA FORRAÇÃO
Em tôdas as côres metro quadrado 300,00

— TECIDOS PARA CORTINAS —

Pelúcia em côres para cortinas ou estofados	1m,30	120,00
Damasco com desenhos e côres variadas	1m,30	51,00
Passadeiras Bouclê, desenhos e côres variadas	0m,50	30,00
Voile de rayon		27,00
Voile de algodão, tipo suiço	1m,40	31,00
Etamines, com desenhos	1m,30	16,00
Marquisettes estampadas	1m,30	20,00
Moirês, côres diversas	1m,30	29,00
Linho inglês estampado	1m,30	89,00
Gorgorões lisos	1m,30	35,00
Gobelins para móveis	1m,30	65,00
Matéria Plástica para banheiros	1m,40	25,00

Grande sortimento de lonas em tôdas as larguras e todos os artigos de tapeçaria por preços de atacado.

ENCERADEIRAS ELÉTRICAS
Em prestações de 150,00

TAPAÇARIA **SÃO JORGE**
RUA DA CONSTITUIÇÃO, 4
(JUNTO À PRAÇA TIRADENTES)
FONE: 22-8581

CHEGARAM DOS ESTADOS UNIDOS
GELADEIRAS GENERAL ELECTRIC
VENDAS A PRAZO SEM FIADOR
GELANDIA
ONDE TUDO É MAIS BARATO
AVENIDA RIO BRANCO, 25

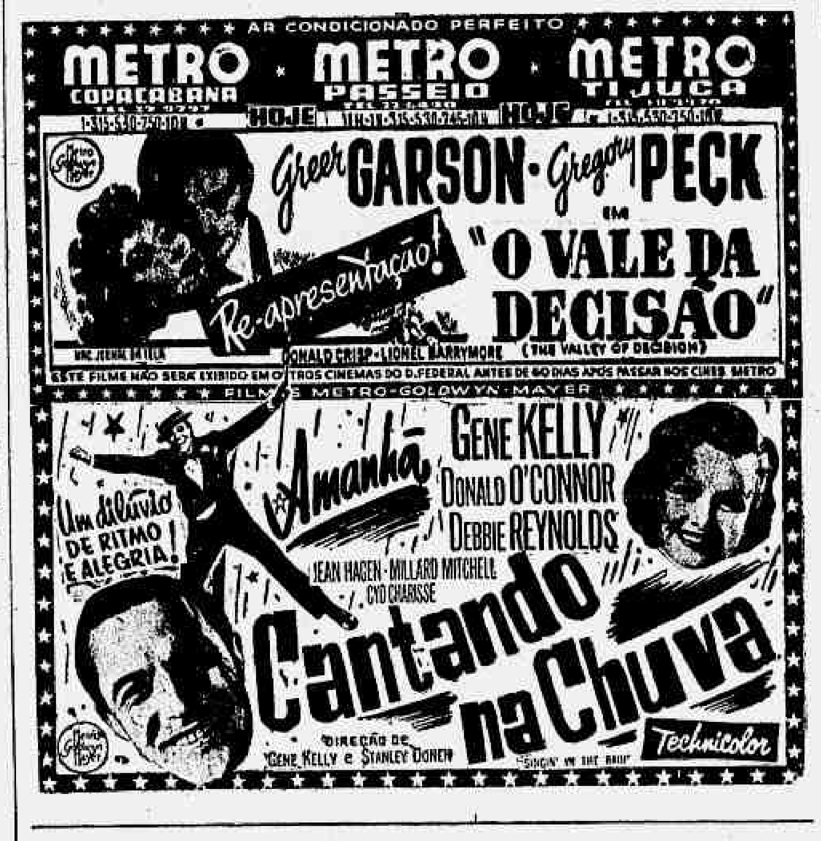

AR CONDICIONADO PERFEITO
METRO COPACABANA
METRO PASSEIO
METRO TIJUCA
HOJE
Greer GARSON · Gregory PECK
em "O VALE DA DECISÃO"
Re-apresentação!
DONALD CRISP · LIONEL BARRYMORE
(THE VALLEY OF DECISION)
Amanhã
GENE KELLY
DONALD O'CONNOR
DEBBIE REYNOLDS
JEAN HAGEN · MILLARD MITCHELL · CYD CHARISSE
Um dilúvio de ritmo e alegria!
Cantando na Chuva
Technicolor

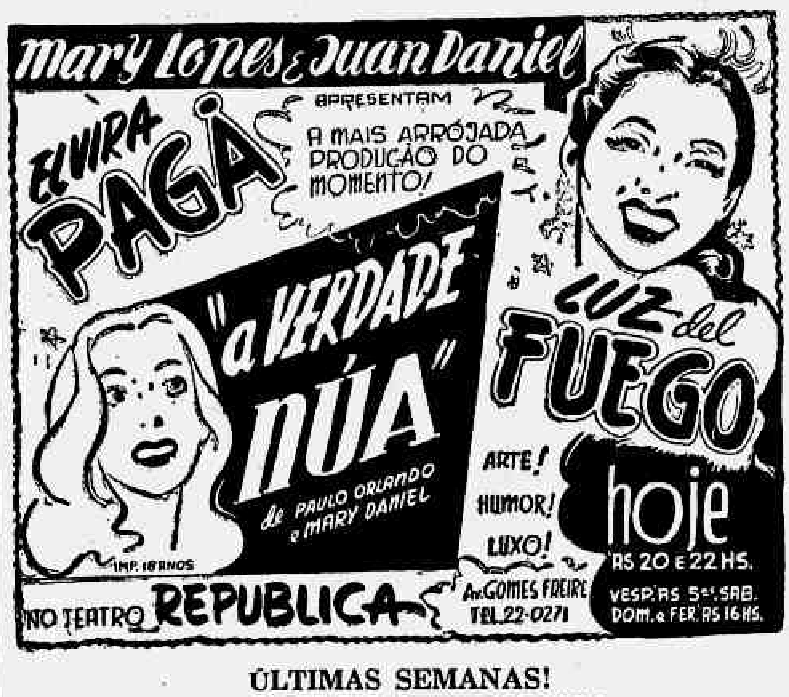

Mary Lopes e Juan Daniel
apresentam
Elvira Pagã
a mais arrojada produção do momento!
"a Verdade Núa"
de Paulo Orlando e Mary Daniel
Luz del Fuego
Arte! Humor! Luxo!
hoje às 20 e 22 HS.
no Teatro REPÚBLICA
Av. Gomes Freire
Tel. 22-0271
VESP. AS 5as, SAB. DOM. e FER. AS 16 HS.

ÚLTIMAS SEMANAS!
Amanhã, Vesperal elegante, às 16 horas com preços reduzidos.

SUCESSO ESPETACULAR DE
AIMÉE no RIVAL
em
"QUE MULHER!"
(Imp. até 18 anos)
HOJE ÀS 21 HORAS

ARARUAMA
Vende-se o lote n. 18, quadra 6, da rua Sete, próxima ao Cassino, medindo 15 x 44, por 20.000 cruzeiros. Tratar: Major Sady. Telefone no Rio 43-6022, das 12 às 17 horas.

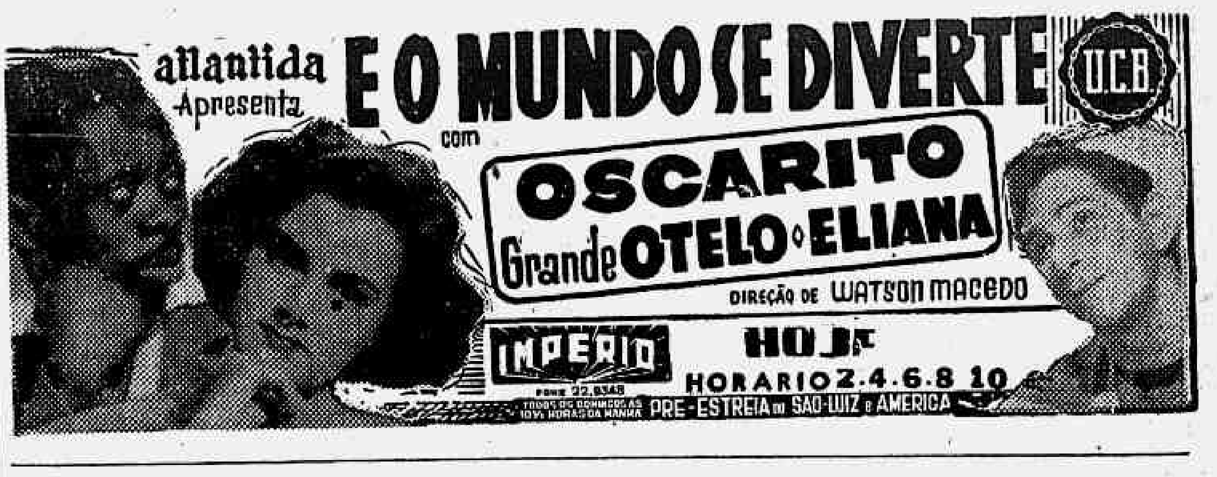

atlantida Apresenta
E O MUNDO SE DIVERTE
U.C.B.
com
OSCARITO
Grande OTELO e ELIANA
DIREÇÃO DE WATSON MACEDO
IMPERIO
HOJE
HORARIO 2.4.6.8.10
PRE-ESTREIA no SÃO-LUIZ e AMERICA

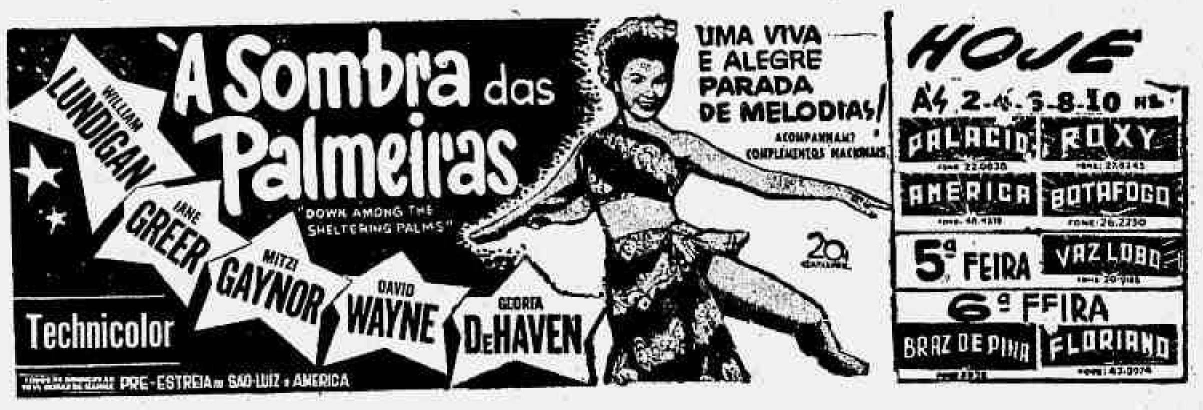

A Sombra das Palmeiras
"DOWN AMONG THE SHELTERING PALMS"
WILLIAM LUNDIGAN
JANE GREER
MITZI GAYNOR
DAVID WAYNE
GLORIA DeHAVEN
Technicolor
PRE-ESTREIA no SÃO-LUIZ e AMERICA
UMA VIVA E ALEGRE PARADA DE MELODIAS!
ACOMPANHAM: COMPLEMENTOS NACIONAIS
HOJE
ÀS 2-4-6-8-10 HS.
PALACIO
ROXY
AMERICA
BOTAFOGO
5ª FEIRA
VAZ LOBO
6ª FEIRA
BRAZ DE PINA
FLORIANO

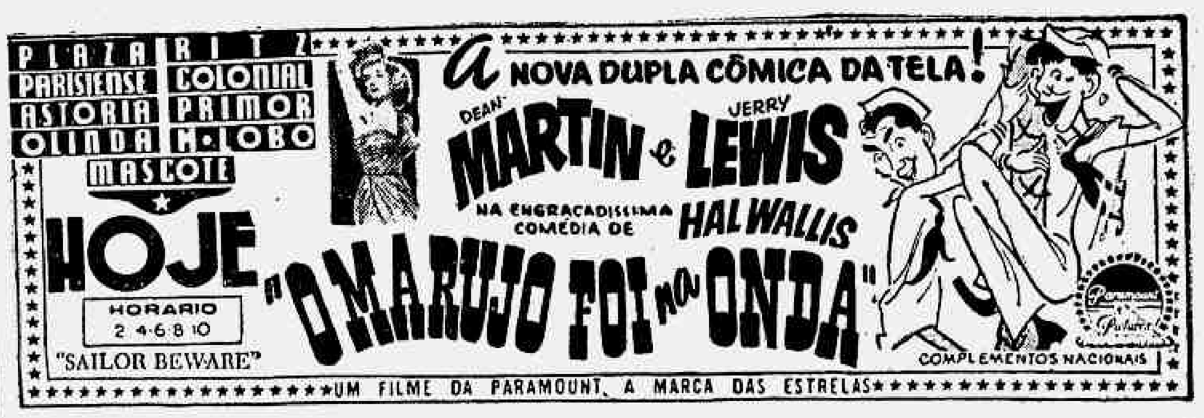

PLAZA
RITZ
PARISIENSE
COLONIAL
ASTORIA
PRIMOR
OLINDA
M. LOBO
MASCOTE
HOJE
HORARIO 2-4-6-8-10
"SAILOR BEWARE"
A NOVA DUPLA CÔMICA DA TELA!
DEAN MARTIN e JERRY LEWIS
NA ENGRAÇADISSIMA COMÉDIA DE HAL WALLIS
"O MARUJO FOI na ONDA"
COMPLEMENTOS NACIONAIS
UM FILME DA PARAMOUNT, A MARCA DAS ESTRELAS

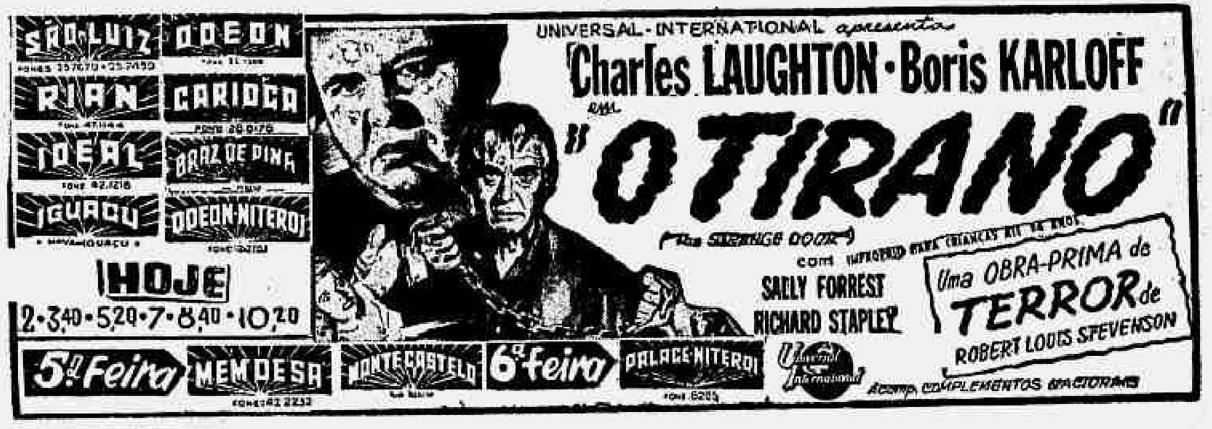

SÃO-LUIZ
ODEON
RIAN
CARIOCA
IDEAL
BRAZ DE PINA
IGUAÇU
ODEON NITEROI
HOJE
2-3,40-5,20-7-8,40-10,20
5ª Feira
MEM DE SÁ
MONTE CASTELO
6ª feira
PALACE NITEROI
UNIVERSAL-INTERNATIONAL apresenta
Charles LAUGHTON · Boris KARLOFF
em "O TIRANO"
("The Strange Door")
com SALLY FORREST
RICHARD STAPLEY
Uma OBRA-PRIMA de TERROR de ROBERT LOUIS STEVENSON
Acomp. COMPLEMENTOS NACIONAIS

GARCIA
O REI DO CIRCO
Apresenta HOJE, às 21 horas
TRIO DELANY
Famosos ginastas contorsionistas
FEROZES LEÕES AFRICANOS DOMINADOS EM PLENO PICADEIRO
O ÚNICO URSO DOMESTICADO DA SIBÉRIA
CHETA do Tarzan a famosa macaca do cinema e muitas outras atrações internacionais.
CIRCO GARCIA
TRIO DELANY
AVENIDA PRESIDENTE VARGAS — JUNTO À CENTRAL

TEATRO MUNICIPAL
DIREÇÃO DA COMISSÃO ARTÍSTICA CULTURAL

AMANHÃ — QUINTA-FEIRA — ÀS 21 HORAS — AMANHÃ
13ª RÉCITA DA ASSINATURA DE GALA
DON GIOVANNI
Ópera em 3 atos, de MOZART
MARIO PETRI — VICTORIA DE LOS ANGELES — GIACINTO PRANDELLI — GIULIETTA SIMIONATO — FIORELLA CARMEN FORTI — PLINIO CLABASSI — GUILHERME DAMIANO — ARTURO LA PORTA. Regente: — OLIVIERO DE FABRITIIS. Regisseur: — DR. ENRICO FRIGERIO. Maestro do Côro: — GIANNI LAZZARI. Chefe-Cenotécnico: — MÁRIO CONDE. Diretor de cena: — CARLOS MARCHESE. CORPO DE BAILE. Coreografia: VASLAW VELTCHEK.
Bilhetes à venda — Preços do costume — Isentos de sêlo.

DOMINGO próximo, 28 — Às 16 horas — DOMINGO
8ª E ÚLTIMA VESPERAL DE ASSINATURA
MANON
Ópera em 4 atos, de MASSENET.
com os mesmos Artistas que cantaram na Récita de Gala.
VICTORIA DE LOS ANGELES — GIACINTO PRANDELLI — PAULO FORTES — PLINIO CLABASSI — GUILHERME DAMIANO — CLARA MARISE — KLEUSA DE PENNAFORT — CARMEN PIMENTEL — GERALDO CHAGAS — HÉLIO PAIVA. Regente: — UMBERTO VEDOVELLI. Maestro do Côro: — SANTIAGO GUERRA. Regisseur: — DR. ENRICO FRIGERIO. Chefe-cenotécnico: — MARIO CONDE. Diretor de cena: — CARLOS MARCHESE. CORPO DE BAILE. Cenografia de VASLAW VELTCHEK.
Bilhetes à venda. Preços do costume. Isentos de sêlo.

AS DUAS MAIS ELETRIZANTES PALAVRAS NA HISTORIA DO CINEMA!
VIVA ZAPATA!
20th CENTURY FOX

Comércio, Produção e Finanças

Mercado cambial

O mercado cambial abriu, ontem, em posição estável e com as taxas inalteradas. O Banco do Brasil, para cobranças vencidas, em geral, para remessas e quotas autorizadas, declarou vender libras à vista, para entrega pronta, a Cr$ 52,4160, e dólares a Cr$ 18,72. Aquele Banco comprava letras de exportação a Cr$ 51,4640, sôbre Londres, e a Cr$ 18,38, sôbre Nova York.

Fechou inalterado.

	Vendas	Compras
Dólar, à vista	18.72	18.38
Libra	52.4160	51.4640
Franco suíço	4.4034	4.2881
Peseta	1.7096	——
Franco francês	0.0535	0.0525
Pêso boliviano	0.3120	——
Escudo	0.6572	0.6334
Soles peruano	1.20	——
Franco belga	0.3778	0.3642
Coróa sueca	3.6209	3.5551
Coróa dinamarqueza	2.7353	2.6368
Coróa tcheca	0.3744	0.3676
Pêso argentino	1.3448	1.3176
Pêso uruguaio	6.5800	6.3599
Florim	4.9196	4.8313

OURO FINO

O Banco do Brasil comprou a grama de ouro fino, na base de 1.000/1.000, em barra ou amoedado, ao preço de Cr$ 20,8176.

ESTOQUE SELECIONADO
CLASSICOS e POPULARES
Vendas pelo CREDI-MESBLA,
MESBLA
Rio — Rua do Passeio, 42/56
Niterói — Rua V. Rio Branco, 233

Estrangeiros

NOVA YORK, 23.

A vista (telegráf.):	Abert.	Fech.
Londres — p/£	2.7862/2.7875	2.7856/2.7868
Amsterdam — p/G.	26.28/26.33	26.30/26.34
Berna (livre) — p/F.	23.33/23.34	23.33/23.34
Bélgica — p/F.	1.9962/1.9987	2.0000/2.0025
Paris — p/F.	0.2856/0.2862	0.2856/0.2862
Montevidéu — p/P.	34.75/35.00	35.00/35.25
Lisboa — p/Esc	349/350	349/350
Buenos Aires — p/P.	7.15/7.25	7.15/7.25
Montreal — p/$	1.0431	1.0425
Madrid — p/P.	9.16	9.16
Estocolmo — p/Kr.	19.35	19.35
Rio de Janeiro — p/Cr$	5.45/5.46	5.45/5.46

BUENOS AIRES, 23.

A vista, sôbre	Abert.	Fech
Londres, t/venda — — p/£	89.11	89.11
Londres, t/compra — — p/£	89.05	89.05
N. York, t/venda — P./US$ 100	1.395.00	1.395.00
N. York, t/compra — P./US$ 100	1.394.50	1.394.50

MONTEVIDÉU, 23.

A vista, sôbre:	Abert.	Fech
Londres, t/venda — P./£	7.70	7.75
Londres, t/compra — P./£	7.65	7.70
N. York, t/venda — P./US$ 100	286.50	287.00
N. York, t/compra — P./US$ 100	286.00	286.50

LONDRES, 23.

A vista, sôbre:	Abert. Vend.	Fech. Comp.
Londres — p/£	2.7843/2.7856	2.7856/2.7868
Paris — p/Frs.	987.50/988.00	987.00/988.50
Bruxelas — p/F	139.95/140.05	140.00/140.10
Amsterdam — G.	10.69/10.6950	10.68/10.6850
Canadá — p/$	2.6706/2.6718	2.6706/2.6718
Estocolmo — £ K	14.4825/14.4925	14.4825/14.4925
Berna — p/F.	12.1850/12.19	12.1850/12.19
Rio Janeiro — Cr$	51.4640/52.4160	51.4640/52.4160
Buenos Aires — p/P.	38.75/39.00	38.75/39.00
Montevidéu — p/P.	7.25/7.87	7.25/7.87
Praga — £ K.	139.00/141.00	139.00/141.00
Lisboa — p/Esc.	79.90/80.20	79.90/80.20
Copenhague — K. L.	19.3325/19.3425	19.3325/19.3425
Oslo — K. £	19.9825/19.9925	19.9825/19.9925
Gênova — L.	1.725/1.775	1.725/1.775
Berlim (marco bloq.)	16.06/16.31	16.12/16.37
Madrid — p/P.	30.66	30.66

Bôlsa de valores

Estêve a Bôlsa, ontem muito movimentada, verificando-se negócios regulares nos títulos em evidência. As apólices e ações em movimento não apresentaram apreciável alteração, fechando, em geral, estáveis, como se verifica adiante:

VENDAS REALIZADAS ONTEM

	Apólices gerais:	Cr$
16	Uniformisadas	685,00
1	D. Emis., Cr. 200, — Nom.	130,00
8	Idem, Cr$ 1.000,	685,00
374	Idem	690,00
47	Idem — port.	778,00
209	Idem	780,00
200	Idem, emp. antigos	705,00
20	Idem	710,00
636	Reajustamento	780,00
175	Idem	785,00
	Obrigações:	
75	Guerra, Cr$ 100,	75,50
50	Idem	76,50
36	Idem, Cr$ 200,	151,00
14	Idem, Cr$ 500,	377,00
245	Idem, Cr$ 1.000,	775,00
190	Idem	780,00
3	Idem, C/juros	3.800,00
	Estaduais — Apls.:	
35	Minas, 1934, pt., 1ª série	118,00
663	Idem, 2ª série	116,00
1055	Idem, 3ª série	115,00
100	Pernambuco	56,00
50	Rod. E. Rio	520,00
247	São Paulo	138,00
450	Idem, Unificadas	612,00
201	Idem, Uniformisadas	836,00
	M. do D. Federal:	
9	Emp. 1931	132,00
50	Idem	134,00
	M. dos Estados:	
30	Niterói, 8%, Cr$ 200,	160,00
	Bancos — Ações:	
100	Comércio, Nom., — Cr$ 200,00	450,00
110	Pref. do D. Federal, Cr$ 200,	550,00
	Companhias:	
100	América Fabril — Cr$ 200,00	500,00
214	Prog. Ind. do Brasil — Cr$ 200,	400,00
200	Butiá, Cr$ 100,	30,00
100	C. Brahma, Ord., Cr$ 200,00	660,00
185	F. Brasileiro, Cr$ 200,	310,00
5600	B. Mineira, pt., Cr$ 1.000,00	1.750,00
60	Sid. Nacional, Cr$ 200,	195,00
50	Vale do Rio Doce — Cr$ 1.000,	580,00

OFERTAS DA BOLSA

	Vend.	Comp.
Uniform. — 5%	690,00	680,00
D. Emis., Nom.	——	685,00
Idem — Caut.	——	——
D. Emis., port.	778,00	775,00
Idem — Caut.	——	700,00
Reajust. — 5%	785,00	780,00
Obrigações:		
Tes., 1921	820,00	——
Tes., 1930, 7%	——	800,00
Tes., 1932, 7%	1.006,00	——
Tes., 1939, 7%	840,00	800,00
Tes., 1937, 6%	——	700,00
Ferroviárias, 7%	——	800,00
Guerra, Cr$ 100,	77,00	75,00
Guerra, Cr$ 200,	155,00	——
Guerra, Cr$ 500,	——	580,00
Guerra, Cr$ 1.000,	785,00	780,00
Guerra, Cr$ 5.000,	——	3.800,00
Apól. estaduais:		
Minas — dec. 1.177	585,00	570,00
Idem, port., 7%	340,00	520,00
Idem, 5%, Nom.	410,00	——
Idem, de sorteio — 1ª série, 5%	120,00	116,00
Idem — 2ª série, 5%	118,00	115,00
Idem — 3ª série, 5%	117,00	115,00
M. Gerais, 5%, emp. popular	——	250,00
Recuperação, 3ª série	580,00	——
Idem, 2ª série	600,00	——
São Paulo — 5%	199,00	198,00
Idem — Unif., 8%	838,00	——
Unif., Cr$ 1.000, 6%	612,00	——
Pernambuco, 5%	57,00	53,00
Pref. de B. Horizonte — 5%	550,00	——
Pref. J. de Fora, 9%	510,00	——
Eletrificação do Estado do Rio, 8%	870,00	820,00
Idem, 3ª série	800,00	——
Rod. E. Rio, 8%	525,00	520,00
Rod. R. G. Sul, 8%	——	890,00
Pref. de Niterói Cr$ 500, 5%	500,00	——
Idem, Cr$ 200, 8%	160,00	150,00
Pref. de Campos, 8%	815,00	800,00
Pref. Petrópolis, 8%	630,00	——
Esp. Santo, Cr$ 500, — 8%	——	445,00
Apól. municipais:		
Emp. 1917, 6%	——	170,00
Dec. 1.535, 7%	170,00	165,00
Emp. 1914, 6%, pt.	——	180,00
Emp. 1904, 5%, pt.	——	505,00
Dec. 1.550, 7%	160,00	——
Emp. 1931, 6%	135,00	134,00
Emp. 1906, 6%, port.	182,00	180,00
Dec. 1.999, 7%	175,00	——
Dec. 1.948, 7%	170,00	——
Ações de Bancos:		
Pref. do D. Federal	——	840,00
Comércio — Nom.	450,00	440,00
Comércio — port.	——	450,00
Dist. Federal, Integ.	150,00	——
Idem, C/50%	75,00	——
Rib. Junqueira	200,00	——
Econ. Nacional	130,00	——
Regional	——	260,00
Brasil	620,00	——
Com. e Ind. de Minas Gerais	——	820,00
Andrade Arnaud	700,00	——
Português — port.	——	650,00
Mercantil do Rio de Janeiro	——	450,00
Crédito Geral	——	200,00
Operador	——	250,00
Lav. de M. Gerais	500,00	450,00
Capital	220,00	——
Com. Agric. do Brasil	260,00	230,00
Bras. de Crédito	200,00	——
Sotto Maior	980,00	——
Industrial de Minas Gerais	120,00	——
Cias. de seguros:		
Previdente	5.000,00	——
Argos Fluminense	2.500,00	——
Sul América Vida	7.000,00	——
Confiança	500,00	400,00
E. de Ferro:		
Minas São Jerônimo, — Ord.	31,00	——
Idem — Pref.	——	50,00
Paulista — port.	——	165,00
Cias. de Tecidos:		
Prog. Industrial	450,00	390,00
Corcovado	——	380,00
Cometa	1.200,00	——
Aliança Industrial	200,00	190,00
América Fabril	580,00	——
Brasil Industrial	200,00	180,00
Prog. de Valença	——	1.500,00
Petropolitana	——	220,00
Nova América	——	500,00
S. Pedro de Alcântara	——	300,00
Conf. Industrial	——	200,00
Cias. diversas:		
B. Mineira	——	1.750,00
Docas de Santos, pt.	190,00	185,00
D. de Santos, Nom.	——	190,00
Butiá	——	29,50
Sid. Nacional	198,00	195,00
Paulista de Fôrça e Luz	195,00	190,00
S. M. Eletricidade	155,00	150,00
Cerv. Brahma, Pref.	690,00	650,00
Idem — Ord.	690,00	650,00
Paraf. Santa Rosa	260,00	——
Fôrça e Luz de Minas Gerais	170,00	165,00
Docas da Bahia	——	600,00
Bras. de En. Elétrica	192,00	190,00
Ferro Brasileiro	310,00	305,00
Martins Ferreira	280,00	——
Fôrça e Luz do Paraná	195,00	——
Cerv. Cayrú, Ord.	——	930,00
Fôrça e Luz de Cataguazes	140,00	——
White Martins	——	800,00
Cim. Vale Paraíba	——	——
Predial Corcovado	——	1.000,00
Panair	75,00	——
Lojas Americanas	——	3.200,00
Energia Elétrica Riograndense	190,00	——
Mesbla — novas	——	275,00
Mesbla — antigas	285,00	——
Vale do Rio Doce	570,00	——
Fôrça e Luz do Nordeste do Brasil	140,00	——
Serviços Aeroportogramétricos Cruzeiro do Sul	1.200,00	——
Brasileira de Meias, — Ord.	450,00	440,00
Gás Esso	280,00	——
Azteca Cinematográfica	1.100,00	——
Industrial Delfus	1.500,00	——
Debêntures:		
Docas de Santos, 7%	162,00	160,00
Nac. de Estamparia	——	130,00
Lar Brasileiro	198,00	——
Cotonifício Gávea	198,00	185,00
Let. hipotecárias:		
Banco da Pref. do Dist. Federal	——	770,00

Stock Exchange de Londres

LONDRES, 23.

TITULOS BRASILEIROS

Estaduais:	
Conversão, 1910, 4%	48. 0. 0
Emp. de 1913, 5%	49.10. 0
D. Federal, 5% (nac.)	31. 0. 0
Rio de Janeiro, 1927, 7%	36.10. 0
Bahia, 1928, 5%	33. 0. 0
Títulos diversos:	
City of São Paulo Improvements and Freehold Co., Pref.	73.10. 0
Bank of London & South América Ltda.	4. 2. 6
São Paulo Gaz Co. Ltd. (Preferenciais)	1.10. 0
Cables & Wireless, Ltd., ordinárias	123. 0. 0
Ocean Coal & Wilson Lt.	0. 2. 7
Imperial Chemical Industries Ltda.	2. 3. 0
Lloyd's Bank, Ltd («A» Shares)	2. 4. 6
São Paulo Railways. Co., Ltda, ações de 10 shillings)	0.11. 0
Rio Flour Mills & Granaries	2.19. 3
TITULOS ESTRANGEIROS	
Consols, 2½%	58.10. 0
Emp. de Guerra Britânico, 3½%, 1927-47	77.10. 0
Shell Transp. Trading	4. 2. 3
Canadian Eagle Oil	1.13. 9
Royal Dutch Petroleum	32.12. 6

MERCADOS DIVERSOS

Café

O mercado dêste produto funcionou, ontem, em condições calmas e acusou baixa nas cotações. O tipo 7 foi cotado no preço de Cr$ 174,00, por 10 quilos, em sacado, e venderam-se, durante os trabalhos, 950 sacas.

Fechou inalterado.

COTAÇÕES POR 10 QUILOS

Tipo 3.. 186,30 || Tipo 6.. 176,40
Tipo 4.. 181,20 || Tipo 7.. 174,00
Tipo 5.. 178,80 || Tipo 8.. 170,00

PAUTA — Est. de Minas, café comum, Cr$ 17.45. Idem fino, Cr$ 19,80. Estado do Rio — Café comum, Cr$ 17,20.

Entradas:	
Leopoldina	——
Central	5.135
Regulador Esp. Santo	——
E. de Rodagem	14.223
Total	19.358
Do 1º do mês	231.008
Do 1º de julho	507.621
Idem, ano passado	986.816
Embarques:	
América do Sul	1.215
Europa	2.249
Ásia	——
América do Norte	6.949
Total	10.413
Do 1º do mês	185.007
Do 1º de julho	576.771
Idem, ano passado	977.869
Existência	308.975
Café despachado para embarques	109.778
Café entrado por caminhões, desde 1º de julho	415.341
Consumo interior	——

CAFÉ A TERMO

(Contrato «A» (por 10 quilos)

Abertura:	Vend.	Comp.
Setembro	s/v.	179.00
Outubro	s/v.	179.50
Novembro	s/v.	180.50
Dezembro	s/v.	181.20
Janeiro, 1953	s/v.	182.00
Fevereiro	s/v.	182.50
Vendas	Nada	

Mercado sustentado.

Fechamento:	Vend.	Comp.
Setembro	s/v.	178.00
Outubro	180.00	178.50
Novembro	181.00	180.50
Dezembro	182.00	181.30
Janeiro, 1953	183.20	182.00
Fevereiro	183.70	182.50
Vendas	Nada	

Mercado sustentado.

EM SANTOS

SANTOS, 23.

	Hoje	Ant.
Tipo 4 (mole)	198.00	198.00
Tipo 4 (duro)	196.00	196.00
Tipo 5 (duro)	193.50	193.50
Mercado	Calmo	Calmo
Embarques	19.117	24.997
Entradas	34.503	38.003
Existência	1.717.891	1.702.505
Saídas	23.442	76.328

TERMO

Contrato «B»:	Abert.	Fech.
Setembro	197.40	197.40
Dezembro	196.70	196.70
Janeiro, 1953	194.90	194.90
Março, 1953	195.10	195.10
Maio, 1953	195.20	195.20
Julho, 1953	195.20	195.20
Vendas	——	——
Mercado	Paral.	Paral.
Contrato «C»:	**Abert.**	**Fech**
Setembro	199.40	199.40
Dezembro	202.40	201.90
Dezembro, 1953	203.30	202.80
Março	204.50	203.80
Maio, 1953	205.70	204.80
Julho, 1953	206.70	205.90
Vendas	250	250
Mercado	Calmo	Fraco

NO ESP. SANTO

VITORIA, 23.

O preço do disponível, tipo 7—8, Cr$ 164,50, por 10 quilos.

Posição: firme.

EM NOVA YORK

NOVA YORK, 23.

Contrato «C»:	Abert.	Fech.
Setembro	53.90	54.00
Dezembro	53.15	53.15
Março, 1953	52.25	52.30
Novo contrato:		
Maio, 1953	51.75	51.83
Março, 1953	51.45	51.48
Vendas	——	10.500

Na abertura — Apenas estável, com baixa de 10 a 25 pontos. No fechamento — Estável, com baixa de cinco a 19 pontos.

DISPONIVEL

	Hoje	Ant.
Santos (mole):		
Tipo Santos, n. 2	53.75	53.75
Tipo Santos, n. 4	53.25	53.25
Estritamente mole:		
Tipo Santos, n. 2	55.25	55.25
Tipo Santos, n. 4	54.25	54.25
Tipo Rio, n. 7	48.75	48.75

Açúcar

O mercado de açúcar funcionou, ontem, firme e sem alteração na tabela de preços.

Entradas:	Sacos
De Pernambuco	——
Do Estado do Rio	5.916
Total	5.916
Saídas	4.000
Existência	15.823
Cotações por 60 quilos:	
Branco cristal	213.10
Cristal amarelo	192.10
Mascavinho	188.00
Mascavo	170.00

EM PERNAMBUCO

RECIFE, 23

Cotações por 60 quilos:	
Usina de primeira	258.00
Cristal	164.00
Terceira sorte	147.60

Posição: estável.

Entradas	31.121	——
Do 1º de setembro	99.314	68.193
Exportação	2.740	——
Existência	387.924	361.543
Consumo local	2.000	4.000

Algodão

Estêve, ainda ontem, o mercado dêste produto sustentado e com os preços inalterados.

Entradas:	Fardos
De Cabedelo	582
De Natal	83
Total	665
Saídas	175
Existência	14.363

Cotações por 10 quilos:

Fibra longa — Seridó, tipo 3, Cr$ 345,00 a 350,00; tipo 4, Cr$ 335,00 a 340,00. Fibra média — Sertões, tipo 3, Cr$ 305,00 a 310,00; tipo 5, Cr$ 275,00 a 280,00; Ceará, tipo 3, nominal; tipo 5, Cr$ 270,00 a 275,00. Fibra curta — Matas, tipo 3, Cr$ 220,00 a 225,00; Paulista, tipo 3, Cr$ 220,00 a 225.

EM S. PAULO

S. PAULO, 23.

CONTRATO «C» (por 15 quilos)

BASE — Tipo 10.

Meses:	Abert.	Fech.
Outubro	292.50	299.00
Dezembro	306.00	309.00
Março, 1953	320.00	319.50
Vendas	3.000	14.500
Mercado	Est.	Est.

DISPONIVEL — Tipo 4, Cr$ 332,00; tipo 5, Cr$ 298,00; tipo 6, Cr$ 271,00.

EM PERNAMBUCO

RECIFE, 23.

«Compradores»: Mata, tipo 5, 290,00; sertões, tipo 5, 335,00.

Posição: estável.

Entradas	——	——
Do 1º de setembro	17.734	17.734
Exportação	108	——
Existência	8.625	9.433
Consumo local	700	700

EM NOVA YORK

NOVA YORK, 23.

Entregas:	Abert.	Fech.
Em outubro	39.12	38.95
Em dezembro	39.17	39.13
Em março	39.15	39.09
Em maio, 1953	38.99	38.91
Em julho	38.43	38.37
Em outubro	36.05	35.99
Am. Sp. Mid.	——	39.45

Na abertura — Acessível, com baixa de 3 a 18 pontos. No fechamento — Estável, com baixa de 9 a 34 pontos.

Cacau

NOVA YORK, 23.

Entrega:	Abert.	Fech.
Em outubro	30.90	29.70
Em dezembro	30.10	29.70
Em março	28.51	28.05
Em maio	27.90	27.85
Em julho	27.90	27.85
Em setembro, 1953	——	27.67
Vendas	110 contratos	

Na abertura — Estável, com alta de 15 e baixa de 5 a 34 pontos. No fechamento — Estável, com baixa de 39 a 45 pontos.

Trigo

CHICAGO, 23.

FECHAMENTO

	Hoje	Ant.
Dezembro	2.3625	2.3700
Março, 1953	2.4225	2.4275

Gêneros

O movimento verificado foi o seguinte:

	Entr.	Saídas
Arroz (sacos)	15.936	1.249
Feijão (sacos)	4.930	1.210
Milho (sacos)	10.861	1.560
Açúcar (sacos)	500	500
Manteiga (quilos)	1.230	——
Farinha (sacos)	1.310	880
Charque (fardos)	382	120
Banha (caixas)	950	——
Batatas (sacos)	1.350	——
Cebôlas (caixas)	500	——

Informações diversas

ASSEMBLÉIA GERAL

Realiza-se, hoje, a seguinte:

Cia. Industrial de Madeiras, de Barra de São Mateus, 15 horas.

Sindicato dos Trabalhadores em Emprêsas Telefônicas, do Rio de Janeiro

SEDE: — RUA GENERAL CALDWELL, 214 — 1º E 2º ANDARES — TEL.: 43-3895 — RIO DE JANEIRO.

— 0 —

CIRCULAR Nº 21

Rio de Janeiro, 22 de setembro de 1952

EDITAL

SENHORES ASSOCIADOS ELEITORES

Em cumprimento ao despacho do Diretor Geral do Departamento Nacional do Trabalho, exarado no processo de recurso número 275.143, interpôsto por Jorge Coelho Monteiro, contra a decisão do Sindicato, que se recusou a fazer o registro da chapa eleitoral encabeçada pelo recorrente, por não ter sido cumprido, pelo candidato, o que prescrevem as Instruções para Eleições Sindicais, baixadas pela Portaria 48, de 8 de abril de 1952, faço público, que, em 20 do corrente, foi registrada na Secretaria do Sindicato a chapa eleitoral abaixo mencionada, para concorrer as eleições para a Diretoria e Conselho Fiscal, a realizarem-se em 28 de outubro do corrente ano:

PARA A DIRETORIA EFETIVA	SUPLENTES PARA A DIRETORIA
Jorge Coelho Monteiro	Edgard Marques Coelho
Manoel Carlos de Souza Fontes	Luiz da Costa Barros
Afonso Teixeira de Azevedo	Nélson da Silva Barroso
Manoel Maravilha Lourenço	José da Silva Reis
Euracino de Oliveira Ramos	Jaime Celso da Silveira Távora
Joaquim Alves de Oliveira	Walter Francisco de Albuquerque
Waldemar da Costa	Benjamin Gavião

PARA O CONSELHO FISCAL EFETIVO	SUPLENTES PARA O CONSELHO FISCAL
Alcides Augusto Quintas	Orozindo Bastos
Oswaldo Furtado de Faria	Aldo Couto Arêas
Neiwton Lemos	Cláudio de Carvalho Silva

Abrindo-se o prazo de 10 dias, que correrá de 25 do corrente a 4 de outubro próximo, para oferecimento de impugnação contra qualquer dos concorrentes, na forma como estabelece a letra «b», do artigo 8º, do Capítulo II da mencionada portaria.

Em face dessa decisão Ministerial, concorrerão às eleições sindicais as duas chapas abaixo mencionadas:

CHAPA ELEITORAL Nº 1

PARA A DIRETORIA EFETIVA	SUPLENTES PARA A DIRETORIA
José Oldemar Land	Bráulio Mendes
René Sampaio de Niemeyer	Cid Carvalhaes
José Teixeira Dias	Dinorá Zuzarte da Silva
Hildebrando Rebello da Silva	Fernando da Silva Pessoa
Guiomar dos Santos Pontes	Horayldo Ribeiro A. Guimarães
Hélio Machado Lara	Milton Gomes Alverca
Alcaxes Manoel de Souza	Octacilio Silva

PARA O CONSELHO FISCAL EFETIVO	SUPLENTES PARA O CONSELHO FISCAL
Amaury da Costa Mattos	Iandyra de Andrade Mendes
Fernando José Moreira	Jayme Leyse de Toledo
Remo Nogueira de Miranda	Octávio Guilherme de Oliveira

CHAPA ELEITORAL Nº 2

PARA A DIRETORIA EFETIVA	SUPLENTES PARA A DIRETORIA
Jorge Coelho Monteiro	Edgard Marques Coelho
Manoel Carlos de Souza Fontes	Luiz da Costa Barros
Afonso Teixeira de Azevedo	Nélson da Silva Barroso
Manoel Maravilha Lourenço	José da Silva Reis
Euracino de Oliveira Ramos	Jaime Celso da Silveira Távora
Joaquim Alves de Oliveira	Walter Francisco de Albuquerque
Waldemar da Costa	Benjamin Gavião

PARA O CONSELHO FISCAL EFETIVO	SUPLENTES PARA O CONSELHO FISCAL
Alcides Augusto Quintas	Orozindo Bastos
Oswaldo Furtado de Faria	Aldo Couto Arêas
Neiwton Lemos	Cláudio de Carvalho Silva

MANOEL BRAZ FILHO
Presidente em exercício

COMPRO MÓVEIS
Telefone: 28-6721

CONSULTÓRIO RADIOLÓGICO
DR. J. NUNES DA COSTA
Av. Beira Mar, 262 — 8.º s| 803. (Aeropôrto). Diàriamente das 8 às 12 e das 14 às 18, Tel. 32-7357

FERIDAS, ESPINHAS E MANCHAS ÚLCERAS E REUMATISMO
Elixir de Nogueira
Auxiliar no tratamento da sífilis.

ROUPAS USADAS COMPRAM-SE
Máquinas de escrever e de costura, enceradeiras, ventiladores, rádios e tudo que represente valor, compram-se a domicílio — Telefonar sr. ABHRAM:
43-9232

Policlínica Geral do Rio de Janeiro

Acham-se abertas na Secretaria da POLICLINICA GERAL DO RIO DE JANEIRO, 10.º andar, as inscrições para o concurso de CHEFE DO DEPARTAMENTO DE CLINICA DE ALERGIA.

O prazo da inscrição será por 30 dias, improrrogáveis, a contar desta data.

Rio de Janeiro, 16 de Setembro de 1952.

GILBERTO CARDOSO
1.º Vice-Presidente em exercício

BREVE

PEÇAS E ACESSÓRIOS PARA AUTOMÓVEIS
INAUGURARÁ SUA FILIAL, PARA MELHOR SERVIR SEUS CLIENTES DO CENTRO E ZONA SUL
CASANOVA & CIA. LTDA.
Rua Figueira de Melo, ns. 348|350

VIDA BANCÁRIA

Instituto dos Bancários

MOVIMENTO DO DIA 23-9-52
CARTEIRA DE EMPRÉSTIMOS

Foram pagas 12 propostas de empréstimos simples, perfazendo o total líquido de Cr$ 59.051,70.

Notícias diversas

A CONCENTRAÇÃO BANCARIA DE ONTEM EM FRENTE AO MINISTÉRIO DO TRABALHO

Sôbre a concentração de ontem, noticiamos em outro local o movimento salarial bancário.

MORADIA PARA BANCÁRIOS

Recebemos do Instituto dos Bancários a seguinte nota oficial:

«No intuito de bem esclarecer os associados do I. A. P. B. sôbre notícias recentes relativas a redução de aluguel dos imóveis pertencentes à autarquia, fornecemos as informações abaixo.

De acôrdo com as determinações do excelentíssimo senhor presidente da República, foi realizado amplo estudo sôbre os Conjuntos Residenciais de propriedade da instituição, havendo sido apurado que a rentabilidade média dos mesmos atingia a 4,1% ao ano, se considerado o seu valor atual, e 5,2%, se computado o seu valor histórico.

A maioria dêsses Conjuntos é relativamente antiga, donde a tendência é para a diminuição cada vez maior, bastando que se diga que o Conjunto de Cavalcanti apresenta as rentabilidades de 1,4 e 0,9%, em relação respectivamente aos seus valores histórico e atual, ao passo que o Edifício Presidente Vargas, na Rua São Salvador, por ser de construção recente, apresenta a rentabilidade de 5,8%, influindo ambos, poderosamente, para o rendimento médio de 4,1%, acima citado.

Evidencia-se, assim, a impossibilidade de redução dos aluguéis vigentes, o que foi reconhecido pelo senhor ministro do Trabalho, em recente exposição de motivos.

Com efeito, a tendência que se verifica é no sentido de que a rentabilidade média caia ano a ano, pois enquanto os aluguéis permanecem estáveis, aumentam sempre as taxas remuneratórias de serviços, os preços das utilidades e a administração, em geral, dos Conjuntos e Edifícios.

Em relação aos novos Conjuntos, está sendo adotada a recente recomendação do presidente Vargas, no sentido de se cobrar aluguel tal que permita apenas a rentabilidade de 5% ao ano, e que, por exemplo, já foi feito em relação aos Conjuntos do Jardim Duas Praias, Ilha do Governador, Rua Santa Cruz, em São Paulo e praça do Prado, em Belém, Estado do Pará.

E' o que, por oportuno, cumpria informar aos associados do Instituto nos Bancários».

SOCIAIS BANCARIAS

Aniversaria hoje os seguintes bancários: Magner Maia Barreira, associado da A. A. Banco Português do Brasil e Benjamin F. Edwarde, associado do City Bank Clube.

MOVIMENTO AÉREO

(Quinta-feira) — CRUZEIRO DO SUL — parte para Buenos Aires, às 8 horas.

PANAIR — parte para Frankfurt, às 17h10m.

PAN AMERICAN AIRWAYS — para Port of Spain e Nova York, às 23 horas.

S.A.S. — para Montevidéu, Buenos Aires e Santiago, às 2h25m.

AEROLINEAS ARGENTINAS — parte para Buenos Aires, às 12h25m.

AEROVIAS BRASIL — parte para Buenos Aires, às 9h55m.

BRANIFF — parte para São Paulo, Lima, Panamá, Miami, Houston e Dalas, às 9h10m.

B.O.A.C. — parte para Recife, Dakar, Madrid e Londres, às 7h30m.

Telefones: — CRUZEIRO DO SUL: 42-6060 — PANAIR: 22-7761 — PAN AMERICAN AIRWAYS: 22-7761 — VASP: 42-8092 — AIR FRANCE: 42-8838 — ALITALIA: 43-9778 — VARIG: 52-3700 — S.A.S.: 32-7320 — AEROVIAS BRASIL: 22-8566 — LOIDE AÉREO NACIONAL: 42-9967 — N.A.B.: 42-1610 — REAL: 42-3614 — T.A.C.: 42-6060 — ITAÚ: 32-8418 — CONSÓRCIO NACIONAL DE TRANSPORTES AÉREOS: 32-6119 — BRANIFF: 32-2255 — K.L.M.: 52-4654 — IBERIA: 22-5804 — B.O.A.C.: 42-4046 — AEROLINEAS ARGENTINAS: 42-4758.

NOTA: — A fim de evitar que saiam errados os horários de aviões que publicamos diàriamente, solicitamos às emprêsas que avisem qualquer alteração nos mesmos, para que o público não seja mal informado.

MOVIMENTO MARÍTIMO

Navios	Proced.	Ent.	Saídas	Destinos	Telefones
Cometa	—	—	24	B. Aires	23-0463
Rio Jachal	—	—	24	N. York	43-4994
Lavoisier	Havre	24	24	B. Aires	43-9477
Skaubo	—	—	24	Montreal	23-3382
Alioth	Amsterd.	24	—	—	23-2000
Alwaki	B. Aires	24	—	—	23-2000
Tekla Torm	A. Reis	24	24	Baltimore	23-4853
Potengi	—	—	24	A. Branca	43-2708
Carl Hoepcke	—	—	24	Florianóp.	23-0742
Itaguassu	—	—	24	P. Alegre	43-3424
Vera Cruz	Santos	25	—	—	23-2930
Bandeirante	—	—	25	Cabedelo	23-3756
Del Viento	B. Aires	25	26	Houston	23-4134
Santa Ursula	Hamb.	25	25	B. Aires	43-1963
Puntas Arenas	Arica	26	—	—	23-3443
Del Alba	N. Orlea.	26	26	B. Aires	23-4134
Doleland	B. Aires	26	—	—	23-6010
Eldanger	B. Aires	26	—	—	23-0463
Alberto Dodero	Hamb.	27	27	B. Aires	43-1093
Sestriere	Nápoles	27	—	—	43-3896
Augustus	B. Aires	27	27	Gênova	43-8860
Sebastiano Caboto	B. Aires	27	27	Trieste	43-8860
Aratala	—	—	26	Macau	43-3424
Cuiabá	—	—	27	Belém	23-3756

NAVIOS ATRACADOS NOS CAIS DO PÔRTO DO RIO DE JANEIRO em 19 de setembro de 1952

CAIS DA GAMBOA

Armazens	Nomes	Matricula	Serviço
Praça Mauá	Spes	Argentino	Importação
N. 1	Laennec	Francês	Exportação
N. 3	Mormacland	Americano	Exportação
N. 4	Craveland	Holandês	Importação
N. 6	Atlanta	Finlandês	Importação
N. 7	Skanbo	Norueguês	Exportação
N. 8	Strema	Holandês	Importação
Pátio 8/9	Espírito Santo	Nacional	Imp. Óleo
Frigorífico	Argentinean Reefer	Dinamarq.	Exportação
Pátio 9/10	Heigh. Monarch	Inglês	Exportação
N. 11	Japeri	Nacional	Importação
N. 12	Lóide Peru	Nacional	Importação
N. 13	Lóide Paraguai	Nacional	Importação
N. 14	Itaimbé	Nacional	Importação
N. 15	Itaquera	Nacional	Importação
N. 15	Sinuelo	Nacional	Importação
N. 16	São Bento	Nacional	Importação
N. 17	Hemburi	Nacional	Importação
N. 18	São Leopoldo	Nacional	Importação

CAIS DE SÃO CRISTÓVÃO

Armazens	Nomes	Matricula	Serviço
N. 22	Cometa	Norueguês	Exportação
N. 24	Francisco Matarazzo	Nacional	Importação
Parque de Carvão	Criciuma	Nacional	Importação
Parque de Carvão	Panormus	Italiano	Importação
Parque de Carvão	Aracaju	Nacional	Importação
Parque de Carvão	Siderúrgica 3ª	Nacional	Importação
Parque de Inflamável	Siderúrgica 4ª	Nacional	Importação

CAIS DO CAJU

Armazens	Nomes	Matricula	Serviço
Parque de Madeiras	H/M. Urânia	Nacional	Importação
Parque de Madeiras	H/M. Pres. A. Carlos	Nacional	Importação
Parque de Madeiras	H/M. Dona Rosa	Nacional	Importação
Parque de Madeiras	H/M. Timbira	Nacional	Importação
N. 25	H/M. Edson	Nacional	Importação
N. 25	H/M. Ipiranga	Nacional	Importação
N. 25	Serigi	Nacional	Importação
N. 26	H/M. Olímpico	Nacional	Importação
N. 26	H/M. Cruzeiro	Nacional	Importação
N. 26	H/M. Itapema	Nacional	Importação
N. 26	H/M. Oscar Pinho	Nacional	Importação

VAPORES DE LONGO CURSO — AGUARDANDO ATRACAÇÃO: — Nenhum. — VAPORES DE CABOTAGEM — AGUARDANDO ATRACAÇÃO: — 16|9: Santa Bárbara; 18|9: Aratain, Aratanha e Este; 19|9: Potengi e Itaguassu; 20|9: Itaité; 20|9: São Paulo; 22|9: Lili, Maria Sasso, Guaraciaba e Atlântico. — IATES DE PEQUENA CABOTAGEM — AGUARDANDO ATRACAÇÃO: 20|9: Perinas, Platino e Cacique; 21|9: Estela, Diaz, 21 de Abril, Urbano, Triunfo e Unidos; 22|9: Itapema, Santo Antônio e Progresso.

FIAT 1.400
Perfeito estado. Equipada.
Cr$ 75.000,00. Tel.: 58-2911
— LUCIANO.

DR. PEDRO DE ALBUQUERQUE
DOENÇAS SEXUAIS E URINÁRIAS
Rua do Rosário, 98 — De 1 às 6.

VENDE-SE telhas planas francesas 1.ª, 2.ª e 3.ª, coloniais — cumieiras — Cerâmica D'Angelo Paraíba do Sul — Tijolos ...... 10x20x30. Aceitam-se pedidos pôsto na obra ou depósito em Jacarepaguá, 43-7281 — Arynauá.

Funcionários públicos, Atenção ! ! !
Tenho as mais lindas blusas de nylon-plásticas com efeito de luz. Alta novidade, grande aceitação e sem concorrentes. Margem de lucro 50 cruzeiros para revendedores. Só vendo à vista. Rua 13 de Maio, 23, Edifício Darke, sala 626.

RÁDIO-VITROLA R.C.A.
Com Long-Play (3 rotações). Seu uso, com garantia, recentemente importada. Onze válvulas, várias ondas, pick-up automático 12 discos, vende-se por preço muito inferior ao do custo. Tel 37-5432

Vendedores, atenção!!!
Vendemos as mais lindas blusas de nylon-plásticas com efeito de luz — Oportunidade para pessoa bem relacionada e sem concorrentes na praça. Ótima margem de lucro a revendedores. Só vendemos à vista. Rua 13 de Maio, 23, s.|626 — (Edifício Darke) 6º andar.

CAIXA AUXILIAR DE SOCORROS IMEDIATOS DOS EMPREGADOS DO MOVIMENTO DA E. F. C. DO BRASIL

Sede própria: Rua Arquias Cordeiro, n. 884. Tel.: 49-4774

ASSEMBLEIA GERAL

1ª e 2ª Convocações

De ordem do sr. Presidente, convido aos associados quites a comparecerem no dia 25 do corrente, às 11 horas em 1ª e 2ª convocações, a fim de assitirem à leitura dos relatórios do Presidente e da Comissão Fiscal de Tomadas de Contas, em sua sede social.

JOSE DIAS PASSOS
1º Secretário

MOTORISTA UNIÃO COMERCIAL IMPORTADORA S. A.

Rua Moncorvo Filho n. 35 — 2.º pavimento

ASSEMBLÉIA GERAL EXTRAORDINÁRIA

Ficam convocados os Senhores acionistas para se reunirem em Assembléia Geral Extraordinária, a realizar-se no próximo dia 2 de outubro, às vinte horas, na sede social, sita à rua Moncorvo Filho n. 35 — 2.º pavimento, para deliberarem sôbre a seguinte ordem do dia:

1.º — Proposta da Diretoria com o parecer do Conselho Fiscal, para aumento do Capital, mediante reavaliação do ativo imobilizado;

2.º — Proposta da comissão nomeada pela assembléia geral realizada em 23-8-1952, alterando os seguintes artigos dos estatutos sociais: Art. 3.º Art. 6.º § 2.º, Art. 17º § 3.º, Art. 20º § 3.º, art. 21.º letra C., Art. 22.º e Art. 24.º, conforme deliberação da referida assembléia.

Para a realização desta assembléia, é exigida a presença de acionistas que representem pelo menos 2|3 do Capital social.

Rio de Janeiro, 22 de Setembro de 1952.

MOTORISTA UNIÃO COMERCIAL IMP. S/A.
ALEIXO DUARTE SERRA
Diretor-Presidente

LIQUIDIFICADOR
Citylux
E outras marcas
De 3 velocidades
Modêlo de luxo
Cr$70,00
Por mês
SEM FIADOR
GELÂNDIA
ONDE TUDO É MAIS BARATO
AVENIDA RIO BRANCO, 25
TEL. 43-9155

CRITÉRIOS EM VIGOR NA CEXIM
Encontram-se à venda no O ECONOMISTA coleções completas de fichas de Critérios em vigor na CEXIM, contendo o número da CEXIM e o número da Tarifa de Alfândega.
Preço da Coleção de 5.152 fichas: Cr$ 2.300,00 (Classificação até 7-7-952).
A Edição Diária do O ECONOMISTA publica, diàriamente, as alterações nos critérios.
Para os Estados, as despesas correrão por conta do comprador.
As fichas de alteração custarão Cr$ 0,60.
Preço da assinatura da Edição Diária:
ANO .... Cr$ 600,00 SEMESTRE .... Cr$ 330,00
Pedidos e informações para: O ECONOMISTA — Rua Luís de Camões, 74/76 — Tel.: 23-6637.
NOS ESTADOS: — Sucursal de São Paulo — Rua Líbero Badaró, 158 - 22º andar - Tel.: 35-7118.
Sucursal da Bahia — Edifício Associação Comercial - Rua Conde dos Arcos.
Sucursal do Rio Grande do Sul — Rua General Vitorino, 245 — Tel.: 9-2870.

Terrenos em Campo Grande a Cr$ 10.200,00

Lotes de 12 x 40, com água e luz, em 60 prestações de Cr$ 170,00, a 20 minutos de ônibus por estrada asfaltada. Lotes de 10 x 20, a 5 minutos de ônibus, em 84 prestações de Cr$ 327,00, tudo sem entrada e sem juros. Posse imediata e construção livre. Campo Grande já é uma cidade, onde os terrenos sofrem grande valorização. Ver, diàriamente, com J. Mendes, na rua Campo Grande, 116 — RESTAURANTE CASCATA, defronte da estação, diàrimente.

Moléstias sexuais - Impotência

CONSULTAS: Cr$ 30,00

Tratamento e cura pela hormonioterapia e alta frequência específica, da velhice precoce, da função sexual no homem e na mulher, irritabilidade, fadiga e insônia, nos casos indicados.

CLÍNICA DR. SANTOS DIAS

RUA SÃO JOSÉ, 50 — 9º ANDAR — Conjunto 903 — Tel.: 32-6220. — Enfermagem a cargo de técnico e profissional diplomado. Horário: — Diàriamente, das 14 às 19 horas.

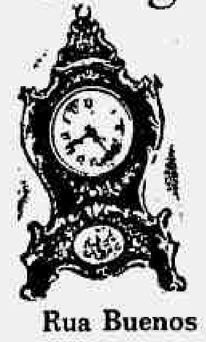

Artigos para presentes

Faça um pequeno esfôrço para subir a escada e recupere em economia, comprando diretamente no "DEPÓSITO DE ARTIGOS FINOS PARA PRESENTES" — Cristais, Cerâmicas, porcelanas, pratarias, faqueiros, "abat-jours", cucos, jóias, relogios e pedras semi-preciosas.

Rua Buenos Aires, 145, sob. — Tel.: 43-6490.

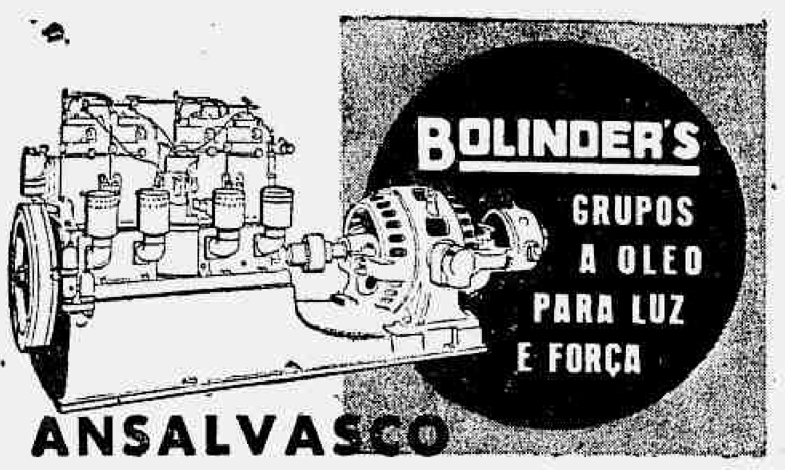

RUA VISCONDE DE INHAÚMA 37, RIO DE JANEIRO

GRANDE HOTEL
LAMBARÍ

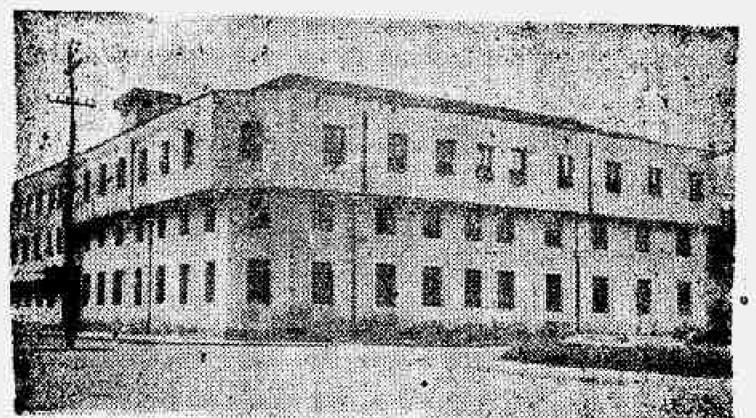

DIÁRIAS COM REFEIÇÕES:
1 pessoa: Cr$ 90,00 — 2 pessoas: Cr$ 160,00
Informações e reservas: — Edifício Rex — 5º andar — Sala 501 — Tel.: 22-8554.

Para os grandes ambientes
Contact

CIRCULADORES DE AR

As lojas bem arejadas e alegres convidam o público a entrar... Torne agradável o ambiente do seu negócio, dotando-o com o circulador de ar "Contact", um aparelho elegante e resistente, que lhe garantirá a mais ampla satisfação

SILENCIOSO • ALTURA REGULÁVEL • 5 VELOCIDADES • DESLOCAÇÃO DE AR DE 300 m³ p. m.

M. H. REZENDE & CIA. LTDA.
RUA BECO DO BRAGANÇA, 37
TELS.: 43-0017 e 43-0033

Requereram pesquisas minerais

No Departamento Nacional da Produção Mineral deram entrada nos dias 9, 12, 16 e 17 do corrente mês os seguintes pedidos de pesquisas Severino Ferreira da Silva, calcáreo, «Faz. Serra Vermelha» Areia Branca, Rio Grande do Norte; idem, idem, Canto do Junco, Canto do Feliciano Cajazeiras, Mossoró, Rio Grande do Norte; Telesâhpro Matos, mica e ass Barra de Salinas, Virgem da Lapa, Minas; Isidoro Meira de Vasconcelo mica e ass., Tanque do Capim, Soledade, Paraíba; Edson de Faria Lobo diamantes e ouro, Igrejinha, Grão Mogol, Minas; Ernesto Dinelli, e carco e ass., Cafesal, Lavras, Minas; Cia. Paulista de Mineração, xis argiloso, Santana do Parnaíba, São Paulo; Pedro de Oliveira, Braga, mica e ass., Corrego do Ferreira e Faz. da Residência, Gov. Valadares, Minas; Altivo Gonçalves Pereira, mica e ass., Ferreirinha, Gov. Valadares, Minas; Durval Barbosa de Menezes, Caolim, talco e ass., Serradinho, Ponta Grossa, Paraná; Cia. Paulista de Mineração, caolim e ass., Barra do Piraí, Rio de Janeiro; João V. Lopes, mica e ass., Santa Maria do Suassuí, Minas Gerais.

COLCHOEIRO

REFORMAM-SE colchões a domicílio, em qualquer parte da cidade — Recado para Pereira. — Telefone: 30-1166.

TERRENO — INCORPORAÇÃO — FLAMENGO — Dois lotes de 13,00 x 65,00 cada. Local excepcional, no lado do Palácio Guanabara — Vende-se juntos ou separados. Facilita-se, podendo-se receber parte em apartamentos — base .... Cr$ 1.200.000,00 cada lote — Tel.: 43-4105.

ANTIGUIDADES

Compram-se pratarias, porcelanas, cristais, jóias, marfins e móveis de jacarandá e cedro. Pagamos o valor de antiguidade. Casa Anglo Americana Antiguidades Ltda.
RUA DA ASSEMBLEIA, 73
TEL.: 22-9664.

SO-MO
VEM AÍ!

DR. NILO VENTURINI

Ouvidos — Nariz — Garganta e Olhos
R. Senador Dantas, 76, s. 407. Cons.: 2ªs., 4ªs. e 6ªs., das 15h30m às 18 horas. Tel.: Con.: 22-6010 — Res.: 26-5471.

MOTORES DIESEL
marítimos
ANSALVASCO
VISC. INHAÚMA 37, RIO

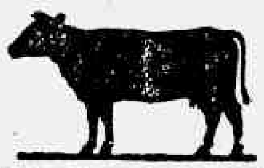

GADOVITA
RAÇÕES PRENSADAS
MOINHO FLUMINENSE S. A.
AV. PRES. VARGAS. 463
Tel. 23-1820 - Rio de Janeiro

Boletim da Diretoria Geral do Pessoal

Apresentação de oficiais — Permissões — Requerimentos despachados

EDIFICIO DO MINISTÉRIO DA GUERRA — CAPITAL FEDERAL, 23-IX-1952

BOLETIM INTERNO N. 23

Publico, para a devida execução, o seguinte:

ESCOLA DE ESTADO MAIOR

O sr. ministro decidiu que só poderão ser inscritos no Concurso de Admissão à E. E. M., no corrente ano, os oficiais que possam completar até 30 de dezembro do corrente ano o tempo arregimentado previsto no artigo 5º da L. E. M. e Aviso n. 654, de 4 de outubro de 1951.

APRESENTAÇÃO DE OFICIAIS

Apresentaram-se, ontem, a esta Diretoria, pelos motivos abaixo, os seguintes oficiais:

— ARMA DE INFANTARIA: —

Tenentes-coronéis Osmar Moura, adido à D. G. P., por conclusão de Conselho de Justificação do qual foi juiz; Selvador Batista do Rêgo, do C. P. O. R. do Recife, por ter vindo a esta capital em gôzo de férias;

Capitães Willi Angelo de Miranda, da E. M. M., por ter sido classificado nesse Regimento e entrado em férias relativas a 1951;

Primeiros tenentes Mário Herbert de Morais, do C. P. O. R. do R. J., por ter sido transferido do Regimento Escola de Infantaria para aquêle Centro, sido desligado e recolher-se à unidade; Raul Augusto Borges, do C. P. O. R. do Rio de Janeiro, por ter sido transferido do R. E. 1, para aquêle Centro; João Soares Rodrigues Filho, do C. P. O. R. do Rio de Janeiro, por ter sido para o C. P. O. R./R. J. e seguir destino.

— ARMA DE ARTILHARIA:

Majores Sérvulo Mota Lima, do 6º R. C., por término de trânsito e seguir destino; Eurípedes Machado Boavista, adido ao 11º R. C., por ter vindo de Ponta Porã com dispensa de 8 dias a contar de 21-IX-1952;

Primeiro tenente Diomedes Osório Lattari, da 4ª Cia. L. de Manutenção, por ter ido a nova inspeção de saúde, julgado apto e recolher-se à unidade,

Segundos tenentes Quinidio Amauri de Aquino, do 17º R. C., por ter sido desligado e seguir destino; Luís Inácio Alves, da D. G. P., por ter sido classificado nesta Diretoria; Carlos Gomes de Castro, do 11º R. C., por término de dispensa do serviço, entrado em 8 dias de gala e seguir para sua unidade,

— ARMA DE ARTILHARIA:

Tenentes-coronéis Julião Muller Neiva de Lima, do SRMB/5, por ter vindo a esta capital a serviço da SRMB/5 sem ônus para a Fazenda Nacional; Flamarion Pinto de Campos, do Dp. C. M. B., adido, por ter sido desligado de adido ao 1º G. O. 155 e passado a adido, como se efetivo fôsse, no Dp. C. M. B., de ordem do sr. ministro da Guerra e apresentar-se a êsse Depósito;

Major Celso de Azevedo Daltro Santos, do E. M. E., por ter regressado, a 19, dos Estados Unidos, onde representou o Exército no XVII Congresso Internacional de Geografia;

Capitães Amaro Juvenal Amado Ramos, do 3º G. Can. Au. A. A. 40, por ter sido desligado de adido ao 1º G. Can. Au. A. A. 40 e aguardar embarque, em avião da FAB, dia 13-10-52; Artur Orlando Costa Ferreira, do R. E. A., por ter sido desligado do C. P. O. R. e apresentar-se no R. E. A. para onde foi transferido;

Primeiro tenente Juarez de Amorim Rocha, do 1º R. O. 105, por recolher-se a essa unidade, onde foi classificado a 25 de julho último.

— ARMA DE ENGENHARIA:

Primeiros tenentes Laert de Holanda Sales, do 1º Btl. Ferroviário, por desistir da licença para tratamento de saúde de pessoa da família, entrar em trânsito e aguardar embarque; Cesário Correia de Arruda Filho, do 3º B. E., por ter vindo ao Rio em gôzo de 8 dias de dispensa do serviço iniciada a 19 do corrente.

REQUERIMENTOS DESPACHADOS

Por esta Diretoria:

Em 18 set. 1952 — Jorge Alberto Silveira Martins, capitão da Arma de Cavalaria, servindo na D. M. M., pedindo permissão para contrair matrimônio com Liane de Rosa França, filha de Hamilton Galvão França e Anal de Rosa França, residente na rua Almirante Tamandaré n. 53, apto. 201, Flamengo, nesta capital. Deferido.

João Messias de Freitas, 2º tenente do Q. A. O. de Artilharia, da 1ª C. R., solicitando retificação de averbação de tempo de serviço, referente à licença prêmio não gozada. Deferido. Retifique-se a averbação do decênio de 21 de novembro 929 a 29 de novembro de 979, para 21 de novembro de 1928 a 20 de novembro de 1938, referente à licença especial não gozada, para fins de inatividade.

Afonso de Sousa, terceiro sargento do 3º Batalhão Rodoviário, pedindo transferência para a 1ª, 7ª ou [illegible] R. M. — Deferido. Transfiro, por interêsse próprio, do 3º Batalhão Rodoviário para a Cia. Escola de Transmissões, na q. m. g. Sapador de Transmissões e q.m.p. Auxiliar.

Jerônimo Pinto, terceiro sargento do [illegible] Trns./8ª R. M., pedindo transferência para unidade onde haja vaga de sua especialidade. Deferido. Seja transferido, por necessidade do serviço, para a 3ª Cia. Especial de Manutenção (q. m. g. — Pessoal de Manutenção m. p. Mec. de Rádio), de acôrdo com a letra "d" do artigo 45 da L. M. Q. — Reajustamento de efetivo.

Aluísio de Sousa Portela, terceiro sargento do 3º Btl. Rodoviário, pedindo transferência para a 7ª R. M. — Indeferido, por falta de vaga na q.m. do requerente, na 7ª R. M.

Vicente Cavalheiro de Queiroz, terceiro sargento — 2G-182 175 — do 3º R. A. Au. Reb. 75 — Santa Maria, pedindo transferência para o 2º R. O. 105 — Itu — por interêsse próprio. — Indeferido, por falta de vaga disponível.

FÉRIAS DE OFICIAIS

De ordem do sr. ministro, os oficiais promovidos que tenham direito a férias, devem entrar no gôzo das mesmas imediatamente após a publicação do ato da promoção.

ADIÇÃO DE OFICIAL

Fica adido a esta Diretoria, para efeito de vencimentos, o tenente-coronel da Arma de Artilharia Ascendino José Pinheiro, do 3º Regimento de Artilharia a Cavalo 75, que se encontra nesta capital em gôzo de licença de três meses iniciadas a 15 do corrente.

DESLIGAMENTO DE OFICIAL

Desligo de adido esta Diretoria, o 2º tenente da Arma de Engenharia Arno Wolff, por ter seguido destino.

ADIÇÃO DE OFICIAL SEM EFEITO

Fica sem efeito a adição do 1º tenente Francisco Pinto da Luz Mosca, do 12º Regimento de Infantaria, a esta Diretoria, de que trata o B. I. n. 9, de 5 do mês em curso.

(a) General de Brigada JOSÉ ALVES MAGALHÃES
Diretor Geral do Pessoal
Confere com o original:
ALCEBIADES GARCIA ROSA — Coronel Resp. pela Chefia do Gabinete

Dr. LAURO COUTINHO
RAIOS X
Rua Santa Luzia, 732, 9.º andar. (Esquina de México) — Tel.: 42-9772

RÁDIO "G.E."
NOVO Modêlo MB-125
Ondas curtas e longas
Adaptação para Toca-Disco
Cr$150,00
Por mês
SEM FIADOR
GELÂNDIA
ONDE TUDO É MAIS BARATO
AVENIDA RIO BRANCO, 25
TEL. 43-9155

PIANOS

Harmonios e afinações, consertos, reforma geral e encamurçamento de máquinas e teclado. Substituição de caixas bichadas em jacarandá e imbuia, imunizações contra o bicho. — Clareamento, marfim. Todo o serviço com a máxima garantia. — Telefonar para: 26-8145, à Rua Marechal Bento Manoel, n. 53, chamar
MEDINA

Sociedade de Engenheiros da Prefeitura do Distrito Federal

S. E. P.

ÆDITAL

1.ª e 2.ª Convocação de Assembléia Geral Extraordinária

Pelo presente edital fica convocada, na forma do artigo 18.º combinado com o parágrafo 2.º do artigo 25.º dos Estatutos, uma Assembléia Geral Extraordinária a se realizar no dia 3 de outubro próximo na sede social, com a finalidade de preencher as vagas existentes no Conselho Diretor.

Caso não haja número legal nessa 1.ª convocação fica, desde já, convocada a Assembléia para o dia 10 de outubro próximo em 2.ª convocação.

Rio de Janeiro, 23 de setembro de 1952.

CÉSAR DO RÊGO MONTEIRO F.
Presidente

Você é que é feliz
Tem a sua cortina de alumínio
PRESIDENTE
que torna a vida melhor, domando a chuva, o vento e o sol, à sua vontade. — Você também pode ser felicíssimo, pedindo um orçamento gratuito à
SELTA LTDA.
Av. Rio Branco, 108 - sala 1.308
Telefone 22-7827

PARA O HOMEM QUE SE BARBEIA DIÀRIAMENTE

Um creme de barba especial, que amacia e refresca a pele

Hoje, só vence o homem que se apresenta bem. Por isso, é cada vez maior o número dos que se barbeiam diàriamente. Mas o barbear freqüente deixa a pele irritada. Contribuindo para a solução dêsse problema, criamos Glider — um creme rico, macio, contendo um ingrediente suavisante que lhe permite barbas freqüentes — sem irritar a pele. Glider é prático e agradável de usar. Aplica-se com os dedos. Não precisa pincel. Se sua posição exige que você se barbeie todos os dias, comece a usar Glider amanhã. É a maneira moderna de se barbear!

A venda em todo o Brasil

Williams Glider
24.043

COMER COM PRAZER
DIGERIR SEM SOFRER!

O uso da Magnésia Bisurada ajuda a quem aprecia a alimentação forte e não quer correr o risco da hiperacidez e distúrbios estomacais. - Em pó e em comprimidos.

Convem tomar
Magnésia 'Bisurada'

SANATORIO DA TIJUCA LTDA
RUA JOÃO ALFREDO, 25, 29 e 31
• TEL. 38-1188 •

DOENÇAS NERVOSAS
CLÍNICA DE REPOUSO

TRATAMENTO ESPECIALIZADO — PAVILHÕES SEPARADOS PARA AMBOS OS SEXOS — ASSISTÊNCIA MÉDICA PERMANENTE — TRATAMENTO AMBULATÓRIO.

Aproveite agora!
PREÇOS UNICOS NO BRASIL! Válidos por 20 dias apenas!
2 SUPER PRESENTES Amer
PARA SUAS CRIANÇAS
"6 CABECINHAS" NUMA FOTO 18×24
• 6 POSES DIFERENTES •
$50
FOTO "BABY" • CLOSE-UP 18×24 •
$40
Para adultos! FOTO GLAMOUR CLOSE-UP 18×24
$50
AV. RIO BRANCO 181-11º EDIF. CINEAC
Amer FOTO STUDIOS

ECONOMIZE TEMPO E DINHEIRO LIXANDO O ASSOALHO COM

Eletrolixa

E' aplicável em qualquer tipo de enceradeira de três escôvas. Use ELETROLIXA e o seu assoalho ficará liso e alvo, pronto para ser passada a cêra, com o mínimo de esfôrço. Para o Interior pelo reembôlso, citando a marca da enceradeira. PREÇO: Cr$ 280,00, com 3 jogos de lixas substituíveis. Exija a marca Eletrolixa no disco. A venda nas boas casas do ramo e também nos bazares e lojas de ferragens. PREÇOS ESPECIAIS PARA REVENDEDORES. — ELETROLIXA LTDA. — Rua Evaristo da Veiga, 73 — Sobrado — Tel.: 32-2493 — RIO DE JANEIRO.

SHELL X-100 MOTOR OIL

FAÇA SEU CARRO RENDER MAIS
com a superior qualidade

DETERGENTE DO
SHELL X-100
MOTOR OIL

Assim que seu carro se movimenta, começa o desgaste. Shell X-100 Motor Oil elimina as principais causas de desgaste, removendo resíduos e impedindo a fixação de impurezas nas partes vitais do motor. Depois de reduzidas a minúsculas partículas, essas impurezas ficam em suspensão no óleo. Quando o motor pára, o vapor dágua e os ácidos da combustão se condensam nos cilindros: a corrosão começa. Shell X-100 impede sua fixação, revestindo as paredes internas do motor de fina camada que as defende da oxidação e da corrosão. Graças a suas excepcionais qualidades cientìficamente comprovadas em rigorosos testes, Shell X-100 representa a melhor garantia da "longa vida" de seu carro, quer esteja parado, correndo ou em marcha lenta.

Shell X-100 pode ser misturado com qualquer óleo mineral existente no cárter, mas para melhores e mais rápidos resultados DRENE, LAVE E REENCHA com SHELL X-100

DETERGENTE — ESTÁVEL — PROTETOR

PERDEU-SE importante documento no dia 23-9, num lotação Praça 7 Candelária, carro de praça às 13h30m, pede-se ao motorista entregar urgente na rua Sousa Franco 616, ou pelo telefone 58-2421 será gratificado.

PULGAS?

SERVIÇO DEDETAN

Extinção e imunização radical contra insetos, 6 meses de garantia.

52-5555

TELEFONE E PEÇA ORÇAMENTO SEM COMPROMISSO

Em Niterói — Tel.: 3-438

Apurará o patrimônio da ex-Cia. Brasileira de Mineração

O ministro da Fazenda designou o contador, classe "O", José Pereira Guedes Júnior, para servir de perito da União na apuração do valor do ativo patrimonial líquido da Companhia Brasileira de Mineração e Siderurgia S.A., no momento em que foi incorporada à Companhia Vale do Rio Doce S.A.

CONTADOR

Aceita qualquer serviço de Contabilidade. (De 12 às 17 hs) — Nélson ou Afrânio 23-5445.

Dra. Yára Muller

ADVOGADA

Das 3 às 5 horas. Tel.: 43-7891. Rua 1.º de Março, n. 141 — 3.º

HOTEL CAXIAS

RESTAURANTE ANEXO

QUARTOS PARA CASAIS E SOLTEIROS — Estrada Rio-Petrópolis, 1.945 — Duque de Caxias.

ATENÇÃO REVENDEDORES

Colares, brincos, broches, pulseiras, braceletes, anéis, gargantilhas, «trousses», isqueiros das últimas criações e modelos. Somos distribuidores de grande fábrica. Faça uma visita sem compromisso para ver o nosso mostruário. Vendas por atacado e a varêjo.

EMPRESA CALIFORNIA DE IMPORT. E EXPORT. LTDA.

Rua do Ouvidor, 107 — 1º andar — Tel.: 23-2508.

BALAS DE FRUTAS - QUILO CRS 15,00

A Fábrica Bitan, colaborando com a festa de São Cosme e Damião, está queimando tudo a preço de custo. A nossa PROMESSA é vender tudo barato. Doces diversos a partir de Cr$ 25,00 o cento. Balas de Frutas, a partir de Cr$ 15,00 o quilo. Temos também saquinhos impressos dos dois santos.

AVENIDA SUBURBANA, 8.579 — PIEDADE.

(Em baixo da Fundação Gama Filho).

TELEVISÃO

RÁDIO-VITROLAS

ACABAMOS DE RECEBER OS ULTIMOS TIPOS

MARCAS

GENERAL ELECTRIC

Standard Electric

PHILCO

RCA VICTOR

RÁDIO INVICTUS TELEVISÃO

COM TOCA-DISCOS LONG-PLAYING DE 3 VELOCIDADES. 6 FAIXAS DE ONDA APRESENTADAS EM MÓVEIS DE VARIOS ESTILOS

Cr$ 600,00 POR MÊS SEM FIADOR

GELÂNDIA

ONDE TUDO É MAIS BARATO

AVENIDA RIO BRANCO, 25

TERESÓPOLIS

LOTES

Vendemos belíssimos lotes residenciais — Vista e clima maravilhosos — Preços de Cr$ 15.000,00 a Cr$ .... 35.000,00 — Pequena entrada e suaves prestações.

IMOBILIÁRIA MARAGIL

RUA QUITANDA, 74 — 3º — 43-7125.

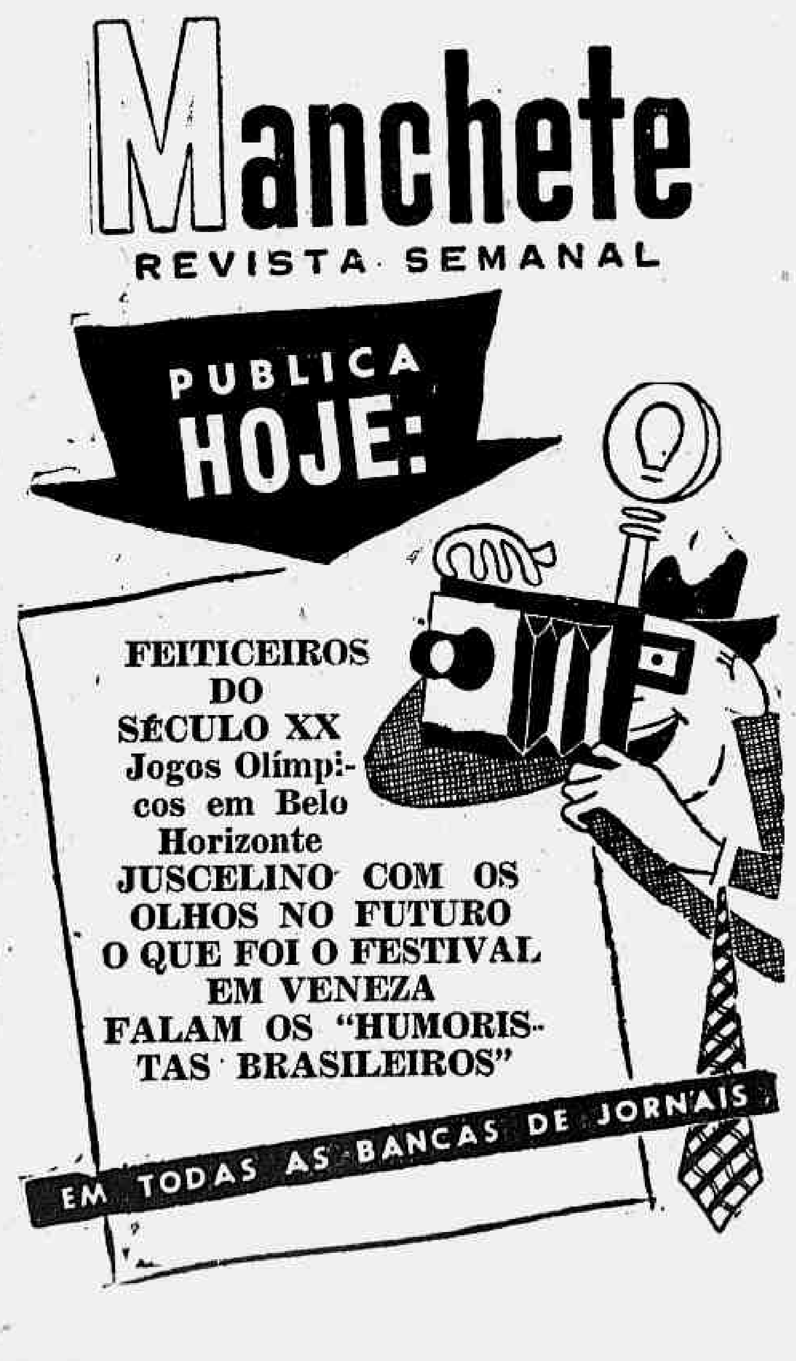

Manchete

REVISTA SEMANAL

PUBLICA HOJE:

FEITICEIROS DO SÉCULO XX

Jogos Olímpicos em Belo Horizonte

JUSCELINO COM OS OLHOS NO FUTURO

O QUE FOI O FESTIVAL EM VENEZA

FALAM OS "HUMORISTAS BRASILEIROS"

EM TODAS AS BANCAS DE JORNAIS

AUTOMOBILISMO e TRÁFEGO

União Beneficente dos Chauffeurs do Rio de Janeiro

Reconhecida de Utilidade Pública por dec. n. 5.135, de 26-9-934 Edifício próprio: rua Evaristo da Veiga n. 130, sobrado. Telefones: 42-4595 e 42-4793. Expediente todos os dias úteis, das 8 às 20 horas, exceto aos sábados, que é das 8 às 15 horas.

DEPARTAMENTO JURIDICO — Advogados: drs Renato Otavio Brito de Araújo, Francisco Mateus Ferreira, Edmundo de Almeida Rêgo Filho, Afonso Silva Ferrão, Hélio Pinheiro da Silva, José de Ribamar Campelo, Joaquim Luís de Oliveira Belo e Glenan Barbosa da Cruz.

Estão chamados a comparecer hoje os seguintes associados: à 7ª Vara, João de Morais (2º), e à 5ª Vara, Mário Augusto de Azevedo. Para qualquer consulta os srs. associados são atendidos, no expediente das 11h 30m às 12h 30m, todos os dias úteis.

DEPARTAMENTO MEDICO — Horário, dr Brage Neto, das [illegible] às [illegible] horas, todos os dias úteis; dr Jorge de Lima, das 12 às 13 horas, todos os dias úteis; dr. Fernando de Siqueira, das 14 às 15 horas, todos os dias úteis, exceto aos sábados; dr Abias Vieira, das 19 às 20 horas, todos os dias úteis, exceto as sextas-feiras e aos sábados.

AMBULATÓRIO - Enfermeiro, Sebastião Freitas da Silva; horário: das 10 às 12 horas e das 15 às 20 horas, todos os dias úteis, exceto aos sábados, que é das 10 às 12 horas.

DEPARTAMENTO DE ANALISES — Dr Silvio Rangel Horário: das 15 às 16 horas, todos os dias úteis.

DEPARTAMENTO DENTÁRIO — Horário: dra Leila Maxnuk, às segundas, quartas e sextas-feiras, das [illegible] às 12 horas; dra. Marina Maxnuk, das 12 às 16 horas, às têrças e quintas-feiras, e aos sábados, das 13 às 15 horas.

SECRETARIA — A fim de legalizarem seus pedidos de registro de família, pede-se o comparecimento dos seguintes associados: Ademar Pinto, Alberto Moreira Padrão, Álvaro Lucas, Amâncio Fernandes, Antônio Esteves da Costa, Antônio Pais de Magalhães, Antônio da Silva Dias, Artur de Oliveira Canete, Aristides da Silva Lemos, Aires Saraiva, Bráulio Moreno da Silva, Carlos de Figueiredo Duarte, Carlos de Jesus, Dimpino Rosa da Silva, Domingos Cardoso de Sousa, Euclides Gomes de Carvalho, Eugênio Manhães, Evaldo Ferreira da Silva, Eugênio Madalena, Floriano Pinto de Lemos, Giglio [illegible], Heitor Correia de Oliveira, Hugo dos Santos, Humberto Benício de Oliveira, Itamar Cardoso, Jacinto Pais da Costa, João Bartolini, João Luís da Costa Lobo, João Teixeira Reis, Joaquim Fernandes Domingues, Joaquim Gonçalves Parreças, Joaquim José de Melo, Joaquim Reis, Joaquim de Sousa Fernandes, José Alves da Cruz (2º), José Apolônio dos Santos, José Benedito de Mendonça, José Dias (2º), José Ferreira (18º), José Geraldo Pereira, José Gomes Sardinha, José Maria da Silva Barbosa Fontes.

FUNERAL E PECULIO — Foi pago à sra Maria Joana Ribeiro, beneficiária do ex-associado Antônio Joaquim Gomes, na importância de Cr$ 1.700,00.

POSTA RESTANTE — Há cartas para os seguintes srs. associados: Antônio de Sousa Lima, Benedito Manuel de Almeida, Delfim Moreira da Silva, Francisco de Sousa Rocha e José Ferreira Louro.

SERVIÇO DE AUTO SOCORRO — A qualquer hora do dia ou da noite. — Telefones da sede social: 42-4595 e 42-4793.

Sindicato dos Condutores Autônomos de Veículos Rodoviários do Rio de Janeiro

Sede própria: Rua Santana n. 77 — 2º andar — Telefones: Sede: 23-1195; à noite, 43-2271 — S. T.: 22-4527

BOLETIM INFORMATIVO

SECRETARIA:

Despachantes para a Prefeitura e o A. P. E. T. C. — Na Sede do Sindicato, das 11h 30m às 13 horas.

Balcão do Serviço de Trânsito: — Das 11 às 17 horas — Telefone 22-4527.

SERVIÇOS E DEPARTAMENTOS

DEPARTAMENTO MÉDICO — Dr. [illegible] horas

Procuradoria — Fianças e casas de abalroamento: — Das 9 às 12 horas — A noite, telefone 49-3123

Departamento Jurídico — Das 10 às 11 horas

Aviso aos associados — Recomendamos aos nossos associados, no caso de choque, registrar o ocorrido no Distrito competente para efeitos legais por parte do Sindicato.

Em caso de atropelamento deverão os associados socorrer incontinenti a vítima e nunca abandoná-la, avisando, ato contínuo, ao Sindicato, a fim de que seja providenciada a defesa de culpa e outras providências que o caso exigir.

— Pedimos aos nossos associados que confirmem as respectivas residências, na Secretaria, a fim de receberem no devido tempo as comunicações do Sindicato.

Centro B. dos Motoristas do R. de Janeiro

Fundado em 1º de fevereiro de 1929 — Edifício próprio: Rua de Santana, 102 e 104 — Expediente das 8 às 20 horas — Sábados, das 8 às 15 horas — Telefones: 43-4703 e 43-5319 — Reconhecido de Utilidade Pública por decreto n. 6 165, de 6-10-934

DEPARTAMENTO JURIDICO — Advogados, drs Joaquim Rodrigues Neves Alvarenga Viana, Limeira de Niemeier, Gusman Tavares, Alfredo Guarische, Mário Rodrigues e Soares de Mendonça, diàriamente, das 11 às 13 horas.

Estão intimados a comparecer, hoje, às Varas Criminais abaixo, os seguintes associados: à 3ª Vara, Ademar Viana; à 5ª Vara, Florêncio Florentino da Silva; à 1ª Vara, Vitor Cândido; à 6ª Vara, Francisco da Costa Barbosa; à 7ª Vara, Abílio Duarte Amorim; à 12ª Vara, Freires José de Sousa; à 13ª Vara, Valter dos Santos Pereira; à 15ª Vara, Otávio Soares Pereira; à 16ª Vara, Josué Leonardo da Silva; à 22ª Vara, José Augusto Barbosa; à 23ª Vara, Germano de Sousa Barros.

Os associados acima deverão passar, antes, pelo Gabinete Jurídico, no horário das 10 às 12 horas.

DEPARTAMENTO MÉDICO — Dr. Pereira Muniz, diàriamente, das 8h 30m às 9h 30m e das 18 às 19 horas; aos sábados, das 8 às 10 horas; Dr. Stênio Gusman Tavares, têrças e quintas, das 16 às 17 horas. Aos sábados, das 14 às 15 horas; Dr. Luís França, segundas, quartas e sextas, das 10 às 11 horas.

GABINETE DENTÁRIO — Dr José Domingos de Oliveira, têrças, quintas e sábados, das 9 às 11 horas; Dr. Artur de Magalhães, segundas, quartas e sextas, das 17 às 19 horas; dr. Correia Filho, segundas, quartas e sextas, das [illegible] às 11 horas.

GABINETE DE ENFERMAGEM — Enfermeiro Francisco de Lima Nunes, diàriamente das 9 às 11 e das 17 às 19 horas.

CARTEIRAS DE ASSOCIADOS — Pede-se o comparecimento dos associados que ainda não receberam suas carteiras associativas.

QUADRO DE SÃO CRISTOVÃO — Concitamos aos srs. associados a ingressarem neste quadro para legarem à sua família um seguro de vida, em caso de seu falecimento.

SERVIÇO DE AUTO SOCORRO — A qualquer hora do dia ou da noite pelos telefones 43-5319 e 43-4703.

UNIÃO BENEFICENTE DOS MOTORISTAS BRASILEIROS

Fundada em 21 de abril de 1931 — Reconhecida de Utilidade Pública Municipal por decreto n. 4.454, de 19 de outubro de 1933 — Sede Social: Rua do Senado 65, 1º and. — Expediente dias úteis, das 9 às 21 horas. Telefones: 22-8969 e 52-0222 — Nos dias úteis depois das 21 horas, domingos e feriados, auxiliar da Procuradoria atende pelo telefone 29-4674

DEPARTAMENTO JURIDICO — Das 11 às 12 horas, exceto aos sábados Drs. Pedro Manes, Mário Guerrero e Milton Cardoso Bravo.

DEPARTAMENTO MÉDICO — Dr. José Doraci de Sousa, às 3ªs, 5ªs e sábados, das 10 às 11 horas; Dr Daniel dos Santos Jacinto, às 2ªs, 4ªs e 6ªs, das 16 às 17 horas.

GABINETE DENTÁRIO — Dr Nilton de Sousa Lima, às 2ªs, 4ªs e 6ªs, das 9h30m às 10h30m — Fichas: das 9 às 9h30m; às 3ªs e 5ªs, das 15 às 16 horas — Fichas: das 14h 30m às 15 horas.

GABINETE DE ENFERMAGEM — Diàriamente, das 14 às 15 horas.

SERVIÇO DE AUTO SOCORRO — A qualquer hora do dia ou da noite, pedir pelos telefones: 42-4595 e 42-4793, estando munido do recibo de quitação.

DELEGAÇÃO DE VOLTA REDONDA — Delegado: Guilherme Duque Kozlowski, advogado: Dr. Jami Wadih Riskalla.

AVISOS — Os acidentes relativos ao exercício da profissão de motorista deverão ser comunicados, dentro de 24 horas, na Sede Social, de acôrdo com o parágrafo 10º do art. [illegible] dos Estatutos.

— O associado, quando na procuratura [illegible] Pagar até o dia 25 de cada mês, deverá efetuar o pagamento de suas mensalidades na Sede, a fim de não perder os seus direitos sociais, de acôrdo com o parágrafo 2º do art. [illegible] dos Estatutos.

N B — No caso de acidente, o associado deve proceder com humanidade, socorrendo a vítima.

SERVIÇO DE TRÂNSITO

EXAME DE MOTORISTAS

Chamada para o dia 23 do corrente, às 6h 45m: — Aurélio Albino Nunes, José Boente da Silva, Margarida Cassar Saleg, Nídio Lopes Saraiva, Antônio Alves, Norival Fernandes, João dos Reis da Paixão, Altir Alexandre Teixeira, Paulo da Costa Moacir, Paulo Nunes, Roberto Salvador, Luís Vieira de Sousa, Osvaldo Pereira, Casemiro de Morais, Antônio Carrasqueira, Abelardo Santos, Jorge de Paula Paraíso Guarani Zanoli, Janckiel Milech, Emídio Mendes Carneiro, José Maria de Melo e Silva, Cândido Rodrigues Campos, Gervásio Gomes de Azeredo, Dionil Afonso, Adão Lourenço, Herclínio Alves de Araújo, Messias José Gregório, Floriano Oliveira da Silva, Júlio Carlos da Silva, Paulo José dos Santos.

Às 8h 15m: — José Severino de Oliveira, Armando Ferreira, Marcelo Beiro Miranda, Djalmani Calafange Castelo Branco, Mário Pereira, Luís Limão Lawaya, João Evangelista de Castro Tavares, Luís Avelino dos Santos, Mário Pífero Monteiro, Antônio Marques Carneiro, Benjamin Klajman, José Alves da Silva, Vera Lúcia Lassance de Oliveira, Yú Correia Teixeira, Maria Elisa Ferreira Tôrres, Ceci Tanuri, Maria Antônia de Oliveira Rodrigues, Miriam Coeli dos Santos Fonseca, Maria de Lourdes Cristóforo Schwindt, João Batista Gomes, Nilton Eugênio Seixas, Lafaiete Amâncio Nespoli, Maurílio Ribeiro da Silva, Jaime Portela da Cunha, Luís Perdigão do Nascimento, Tertuliano Rodrigues da Silva, José Maria, Jackson Alves Lima, Artur Fernandes Eiras, Jaime Libergot.

Às 9h 45m: — Múcio Crivela, Raimundo Vieira do Nascimento, Ailton Ferreira de Santana, Antônio da Costa Santana Júnior, Luís Alberto Soares da Silva, Miguel Abrão Rge, Fernando Vieira, Gabriel Pereira das Neves, Nélson de Araújo, Natalino de Oliveira, Aristides Mota, Carlos dos Santos, Armando dos Santos Pires, José Chedid Machado, Manuel Duarte, Correia, Adail Cardoso Ramalho, Hélio dos Santos, Décio Moreira Guimarães, Ubaldino Ribeiro, Álvaro Jorge, Haroldo José Fernandes, Vanda Mesquita Peixoto, Ovídio Paulino de Oliveira, Joaquim de Sousa Santos, Paulo Duarte Carneiro, Nilo Braz, José Artur da Silva Travassos, José da Rocha Filgueiras, João dos Santos Crispim de Sousa.

Às 13h 45m: — Simon Bergier, Geraldo Martins da Costa, Luís Felipe Campos de Vasconcelos, Gaspar do Rêgo Monteiro, Hugo Melo da Silva, Alexandre de Almeida, Geraldo Pio Bessa, José Lopes da Silva, Antônio Ribeiro de Queiroz, Natalino da Silva Rossatto, Manuel Frazão dos Santos, Milton Martins, Zélia Dias de Morais, Altair Horácio dos Santos, Lindolfo Brito, Elzo Teófilo, Manuel Rodrigues de Oliveira, Luís Lima Cruz, José Gomes da Silva, José Alves dos Santos, Carlos de Meneses Campos, Fernando de Gouveia, Antônio Augusto, Amadeo Claro Pinto, Pirajá Augusto Medina, Leonardo Francisco Peixoto, José Fernandes da Costa, Boanerges Vanderlei de Carvalho, José Pinto Teixeira Júnior.

A falta à chamada importará no pagamento de nova inscrição.

BRILHO SEM PAR AO ASSOALHO

DURANDO DE 6 A 12 MESES: Pasta ROTILO (fórm. alemã), aplicada em camada finíssima! E há pasta para couro, cristais, móveis, de igual brilho e duração, e outra para automóveis, incomparável! Alívio das donas de casa, dos donos de carro! A venda em O CRUZEIRO, Assembléia, 54, OLIVEIRA LEITE (LOUÇAS) LTDA., Andradas, 23, LOJA MODELO, Bonsucesso, etc. Em Niterói: MOREIRA, CARNEIRO & CIA. LTDA., rua Mar. Deodoro, 138; CASA NITEROI, rua da Conceição, 68; BORGES, COSTA & CIA. LTDA., Conceição, 27. Inform. c/Marotta, rua do Teatro, 21 — 1º, tel.: 42-2143. Fábr. Av. Roma, 350, tel.: 30-1023.

COMPANHIA IMPORTADORA E EXPORTADORA BRASIL-AMÉRICA "CIEBA"

AVENIDA RIO BRANCO, 247

RELATÓRIO DA DIRETORIA

Senhores Acionistas:

De acôrdo com os nossos Estatutos e dispositivos expressos no Decreto-Lei n. 3.627, de 26 de setembro de 1940, vimos apresentar e submeter à vossa apreciação o Balanço Geral e as contas relativas ao exercício comercial e administrativo findo em 31 de dezembro de 1951.

Atingimos no exercício de 1951 um perfeito equilíbrio orçamentário, conforme se pode verificar pelo demonstrativo da conta de Lucros e Perdas. Os índices numéricos apresentados vem a ser um atestado do esfôrço que vimos emprestando à administração da sociedade, procurando conduzi-la a bom têrmo, a fim de, futuramente, obtermos resultados mais compensadores.

Entendemos de nosso dever consignar aqui a satisfação com que vimos o desenrolar de todos os nossos serviços na mais perfeita ordem e regularidade, o que evidentemente devemos ao excelente espírito de colaboração e boa vontade de todos os que, indistintamente, trabalharam nesta Companhia, pelo que também lançamos os nossos agradecimentos e ao digno e esforçado Conselho Fiscal.

De acôrdo com os Estatutos deveis eleger o novo Conselho Fiscal para o exercício de 1951.

Estamos, pois, à disposição dos senhores acionistas para quaisquer esclarecimentos que desejarem.

Adolpho Podcameni — Diretor-Presidente. — **Israel Lipca** — Diretor-Gerente.

Balanço geral — Exercício de 1951

ATIVO

	Cr$	Cr$
DISPONÍVEL		
Caixa	99.949,40	
Bancos C/Movimento	68.049,30	167.998,70
REALIZAVEL		
Duplicatas a Receber	3.506.026,40	
Contas a Receber	837.787,50	
Mercadorias	8.029.094,37	
Valores em Ações	20.000,00	
Contas Correntes	23.799,40	12.416.707,67
IMOBILIZADO		
Móveis & Utensílios	134.256,40	
Instalações	479.562,20	613.818,60
CONTAS DE RESULTADO PENDENTE		
Despesas Antecipadas		138.199,70
CONTAS DE COMPENSAÇÃO		
Devedores por Títulos Caucionados	1.975.240,50	
Caução da Diretoria	50.000,00	
Cauções & Depósitos	12.712,00	
Bancos C/Depósitos Importação	1.220.496,70	3.258.449,60
		16.595.174,27

PASSIVO

	Cr$	Cr$
NÃO EXIGÍVEL		
Capital	3.000.000,00	
Fundo de Reserva Legal	271.000,25	
Fundo de Depreciação	215.452,10	
Fundo de Reserva para Devedores Duvidosos	120.376,90	3.606.829,25
EXIGIVEL A CURTO PRAZO		
Obrigações a Pagar	1.556.417,40	
Contas a Pagar	5.128,60	
Duplicatas a Pagar	224.067,10	
Instituto de Previdência	9.289,50	
Contas Correntes	1.766.681,00	
Credores por Comissões	175.994,00	3.737.598,20
EXIGIVEL A LONGO PRAZO		
Contas Correntes Garantida	1.054.099,20	
Contas Correntes	929.571,00	
Dividendos a Distribuir	4.008.627,02	5.992.297,22
CONTAS DE COMPENSAÇÃO		
Ações em Caução	50.000,00	
Títulos em Caução	1.987.952,90	
Fornecedores C/Saque	1.220.496,70	3.258.449,60
		16.595.174,27

Rio de Janeiro, 30 de dezembro de 1951. — **Adolpho Podcameni** — Diretor-Presidente — **Israel Lipca** — Diretor-Gerente. — **Eurydes Cardoso Machado** — Contador — Registro CRC-DF 2634.

Demonstrativo da conta Lucros e Perdas

CONTA	DÉBITO Cr$	CRÉDITO Cr$
Mercadorias — Lucro desta conta	4.997.264,16	
Rendas Diversas	38.421,00	5.035.685,16
Despesas Gerais	2.934.280,40	
Curso de Radiologia	1.557,80	
Fundo de Reserva para Devedores Duvidosos	209.984,70	
Fundo de Reserva Legal	104.992,35	
Fundo de Depreciação	30.690,90	
Contas Correntes — C/Participação	140.334,30	
Dividendos a Distribuir	1.613.844,71	
	5.035.685,16	5.035.685,16

Rio de Janeiro, 30 de dezembro de 1951. — **Adolpho Podcameni** — Diretor-Presidente. — **Israel Lipca** — Diretor-Gerente. — **Eurydes Cardoso Machado** — Contador — Registro CRC-DF 2634.

Parecer do Conselho Fiscal

Os abaixo assinados, membros efetivos do Conselho Fiscal da Companhia Importadora e Exportadora Brasil-América «CIEBA», desobrigando-se dos encargos e deveres que lhes são impostos pela legislação em vigor e pelos Estatutos da Sociedade, tem a grata satisfação de declarar que, tendo examinado detida e minuciosamente o relatório, balanço, contas, livros e demais documentos relativos às operações realizadas no exercício de 1951, encontraram tudo na mais perfeita ordem, exatidão e regularidade, sendo, por êste motivo, de parecer que sejam aprovados pelos Senhores Acionistas, com um voto de louvor, pelo resultado obtido e pela sua criteriosa e segura administração, os atos da Diretoria, bem como o Balanço e as contas.

Rio de Janeiro, 28 de março de 1952. — **Abraham Camenetsky — Moisé Goldenberg — Efrain Susie Reisner.**

Companhia Importadora e Exportadora Brasil-América «CIEBA»

Avenida Rio Branco, 247

ATA DA ASSEMBLEIA GERAL ORDINÁRIA, REALIZADA EM 28 DE MARÇO DE 1952

Aos vinte e oito dias do mês de março de mil novecentos e cinquenta e dois, de acôrdo com o Edital de convocação publicado no «Diário Oficial» dos dias 20, 21 e 22, e «Diário de Notícias» dos dias 21, 22 e 23, compareceram em sua sede social, à Avenida Rio Branco, n. 247, os acionistas da Companhia Importadora e Exportadora Brasil-América «CIEBA» para realizarem a Assembléia Geral Ordinária. As dezoito horas o Sr. Adolpho Podcameni, Presidente da Companhia, deu início à sessão. Fazendo verificação no livro de presença, foi constatado o comparecimento de todos os acionistas, portanto a totalidade do Capital Social, todos com direito a voto, cujas ações ao portador foram depositadas na Tesouraria da Sociedade. O Senhor Presidente declarou aberta a sessão e a Assembléia legalmente constituída, deixando a critério da Assembléia a escolha da mesa para dirigir os trabalhos. Por proposta do acionista Waldemar Podckameni, foram aclamados os acionistas Abraham Camenetsky para presidente e para secretário o Sr. Naum Podkameni, os quais assumiram imediatamente as suas funções. O Senhor Presidente da mesa deu a palavra ao secretário para a leitura do Edital de convocação que consta da seguinte ordem do dia: — a) tomar conhecimento e deliberar sôbre o relatório da Diretoria, balanço e contas do exercício financeiro encerrado em 31 de dezembro de 1951, e parecer do Conselho Fiscal; b) eleger o Conselho Fiscal e seus Suplentes para o exercício de 1952 fixando os seus honorários. A seguir foram lidos pelo Secretário o Relatório da Diretoria referente ao exercício de 1951 e o parecer do Conselho Fiscal. O Senhor Presidente submeteu à apreciação da Assembléia os documentos lidos. Pedindo a palavra, o acionista Waldemar Podkameni apreciou com os demais acionistas várias contas e propôs que do lucro líquido apurado fôsse o Sr. Egon Godar contemplado com a percentagem de 3%, como estímulo pelo seu interêsse pelos negócios da firma, incluindo na sua proposta a autorização da Assembléia para separar a percentagem de 5% sôbre os lucros líquidos que também participa o Sr. Berco Goldenberg, como nos anos anteriores. O Senhor Presidente submeteu à votação a proposta do Sr. Waldemar Podkameni, que foi unânimemente aprovada. O senhor Israel Lipca, pedindo a palavra, propôs que o senhor Egon Godar participasse de 8% (oito por cento) dos lucros líquidos, futuramente, ao invés de 3% como vinha participando. Tendo sido submetida à votação pelo Senhor Presidente da mesa, foi unânimemente aprovada. Em seguida foram aprovados os Relatórios da Diretoria, o parecer do Conselho Fiscal, Balanço Geral e respectivas contas, abstendo-se de votar os legalmente impedidos, tendo ficado estabelecido que o lucro líquido apurado fôsse transferido para a conta de Dividendos a Distribuir. Passando para o segundo item da ordem do dia, o Senhor Presidente declarou que cabia a Assembléia, de conformidade com os Estatutos Sociais, eleger os membros efetivos do Conselho Fiscal e seus Suplentes para o exercício de 1952, fixando a remuneração dos mesmos. Propôs o acionista Israel Lipca, considerando os bons serviços prestados pelo Conselho Fiscal, que continuassem o mesmo Conselho Fiscal e Suplentes e que fôsse para 1952 a mesma renumeração do ano de 1951. Foi o seguinte Conselho Fiscal reeleito: Abraham Camenetsky, José Gorodicht e Efrain Susie Reimer, e para Suplentes: Mário Joffe, Samuel Malamud e Moysé Goldenberg. Submetida à votação, foi unânimemente aprovada. Nada mais havendo a discutir ou a deliberar e como ninguém quisesse fazer uso da palavra, o Senhor Presidente suspendeu a sessão para lavratura desta ata. Reaberta a sessão, foi lida e aprovada, e por mim assinada, secretário da mesa, pelo Senhor Presidente e por todos os acionistas presentes. Rio de Janeiro, 28 de março de 1952. — Ass.) Naum Podkameni — Secretário; Abraham Camenetsky — Presidente da mesa; Adolpho Podcameni; José Podcameni; Israel Lipca; José Elkind; Saul Podcameni; pp. Irmãos Podcameni — Adolpho Podcameni, Waldemar Podkameni. Atesto ser cópia fiel do livro competente.

Rio de Janeiro, 28 de março de 1952.

NAUM PODKAMENI

ACEITE O DESAFIO DA SORTE

E vença-o. Tranforme as suas qualidades negativas — mêdo, timidês, complexos, hábitos de vontade fraca — em elementos favoráveis para a conquista daquilo que ambiciona. Nós lhe oferecemos meios para isto, através do «Curso de Eficiência Pessoal pela Educação da Vontade». Solicite informações à Instituto Energista — Caixa Postal, 121 — Lapa — RIO.

CARDIOLOGISTA HOMEOPATA -- DR. JORGE PACHA

Coração — Pressão arterial — Varizes — Hemorróidas — Tonteiras — Falta de ar — Cansaço — Palpitações — Pulso irregular — Dormências nas extremidades — Zumbidos e batimentos nos ouvidos — Aortite. — SENADOR DANTAS, 6 — Tels.: 26-4387 e 52-5999.

Nao comprem sem ver nossos preços e condições!

PIANOS

J. MEDINA — RUA CHILE, 27

— ENCERADEIRAS —

TELEVISÃO

J. MEDINA — RUA CHILE, 27

— Liquidificadores —

GELADEIRAS

J. MEDINA — RUA CHILE, 27

— ASPIRADORES —

ELETROLAS

J. MEDINA — RUA CHILE, 27

— Máquinas de lavar roupa —

ARTIGOS DE 1ª QUALIDADE EM VARIADOS MODELOS E CÔRES

CASA J. MEDINA

RUA CHILE, 27

Fica a dois passos da Galeria Cruzeiro e avenida Rio Branco

PREGOS

A firma IMPORTADORA E EXPORTADORA NASCIMENTO RIBEIRO LIMITADA, além dos artigos de sua especialidade, como CIMENTO, TUBOS GALVANIZADOS, ARAME FARPADO e FERRO REDONDO, anexou o artigo dêste título para vender pelos preços de fábrica, diretamente ao consumidor.

CONSULTEM E VERÃO — REMETEMOS TABELOS A QUEM AS PEDIR

RUA DA ALFANDEGA, 98 — 7º ANDAR — SALA 702 — TEL.: 23-5154.

MATERIAIS PARA CONSTRUÇÕES

LOJA: — Rua Capitão Félix, 160 — Tel.: 48-3995.

TRAPICHE CLARO LTDA.

	Cr$
Caibro de peroba rosa	7.50
Caibro de madeira de lei	4.50
Ripa de peroba rosa	1.60
Ripa de madeira de lei	1.00
Ripa de pinho	0.95
Fôrro de pinho	26.00
Fôrro de canela	43.00
Assoalho de canela	65.00
Fôrro de peroba rosa	49.00
Assoalho de peroba rosa	75.00
Taco de madeira de lei, de 2ª	45.00
Tacos de peroba de campo, de 1ª	59.00
Tacos de peroba de campo, de 2ª	49.00
Tacos de canela, de 1ª	56.00
Taco de massaranduba, de 2ª	55.00
Aduela de canela, de 1ª	8.90
Marcos de canela, de 1ª	7.50
Alizar de canela, de 1ª	3.30

PREGO — CIMENTO — TELHAS — PEDRA — AREIA — SAIBRO — FÔLHA DE AMIANTO

ENTREGAMOS A DOMICILIO EM QUALQUER BAIRRO